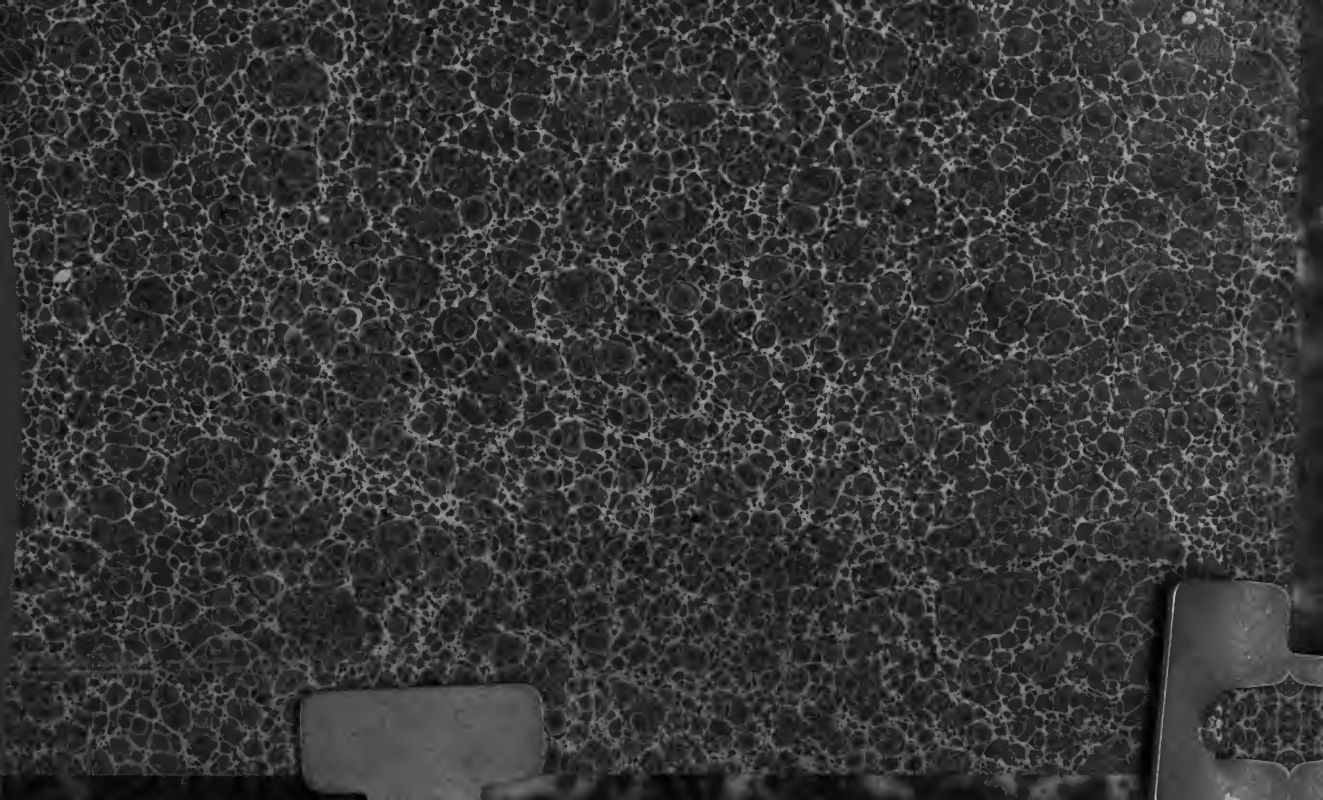

Digitized by Google

BE 847/11

Digitized by Google

# Historische Schriften

von

G. G. Gervinus.

Sechster Band.

Geschichte der deutschen Dichtung V.

Leipzig,
Verlag von Wilhelm Engelmann.

1842.

Digitized by Google

# Neuere Geschichte

der poetischen

# National-Literatur

der

# Deutschen

von

G. G. Gervinus.

ECOLE SAINTE GENEVIÈVE
BIBLIOTHÈQUE S. J.
Les Fontaines
60 - CHANTILLY

## Zweiter Theil.

Von Göthes Jugend bis zur Zeit der Befreiungskriege.

Mit einem Register über das ganze Werk.

Leipzig,

Verlag von Wilhelm Engelmann.

1842.

Digitized by Google

Druck von Breitkopf und Härtel in Leipzig.

Digitized by Google

# Vorwort.

Ich übergebe hier den letzten Band meiner Literargeschichte dem Publikum, und wünsche nun um so herzlicher dem ganzen Werke ernste und uneingenommene Leser, je seltner diese in einer Zeit und vollends in einer Materie sind, in der Jeder sein eignes Urtheil gebildet hat und in jedem Buche wieder sucht. Die Strenge des Urtheils, an den Lieblingsdichtungen der neuern Zeit geübt, die bald da bald dort enthusiastische Kenner und Verehrer haben, muß nothwendig in den letzten Bänden noch mehr mißfallen, als sie in den ersteren den Forschern des deutschen Alterthums mißfallen hat. Diese Strenge im Kunstgeschmack ist aber überall räthlich, und zumal wenn die Massen der Kunstwerke so ins ungeheure anwachsen, wie bei uns; was uns Schönes für den Genuß geboten wird, verdient die relative Schätzung am allerwenigsten. Was Horaz in dieser Beziehung gesagt hat, das hat auch Göthe empfunden; nicht allein schrieb er vor, in aller Art Kenntniß überhaupt nach dem Höchsten zu streben, auch in der Kunst besonders fand er alles Vorliebnehmen zerstörend. Am allerwenigsten aber war jene Urtheilsstrenge nach großem Maßstabe und jenes stete Augenmerk auf das Bedeutendste in einer geschichtlichen Behandlung der Dichtung zu entbehren. Auch dieß sage unser Meister der Kunst für mich: „Nur auf dem höchsten und genauesten Begriffe von Kunst kann eine Kunstgeschichte beruhen; nur wenn man das Vortrefflichste kennt, was der Mensch hervorzubringen im Stande war, kann der psychologisch-chronologische Gang dargestellt

Digitized by Google

werden, den man in der Kunst nahm." Ich überlasse mein Buch seinem Schicksal, gleichgültig gegen seine Erfolge. Was es mir gewesen ist, habe ich zu sicher, um ein Anderes zu bedürfen. Ich glaube das wahre Mark unserer poetischen Schöpfungen und was so nahe daran liegt, den Kern der schönsten Empfindungen und wie vieles von wahrer Weisheit unseres Volkes, so weit es sich in den Dichtungen niederlegte, darin gesammelt zu haben, so daß Einer den ganzen reichen Vorrath mit verhältnißmäßig kleiner Mühe zu seinem Eigenthum machen kann. Der Geist des Volkes steht in dieser raschen Uebersicht der Bildung von Jahrhunderten wie lebendig da und spricht uns aus tausend beredten Stimmen zu Herz, Gemüth und Verstand, daß wir in ihm uns selbst liebhaben, uns selber niemals aufgeben sollen.

Es wird für die Benutzung meiner Literargeschichte keine kleine Erleichterung sein, daß dieser letzte Band mit einem Register ausgestattet ist, welches sich mit Vollständigkeit über das ganze Werk verbreitet. Die Herren DD. E. E. Seiler und E. Jacobitz in Leipzig hatten die verdienstliche Güte, dieses Verzeichniß zu redigiren, wofür der Leser dankbar sein wird, weit mehr aber der Autor sich aufgefordert fühlt, öffentlich seine Erkenntlichkeit auszudrücken, da er selbst zu einer solchen Arbeit, die so viele achtsame Betrachtung seines Werkes verlangte, vielleicht zu wenig Einbildung auf dessen einzelnen Inhalt, gewiß zu wenig Ausdauer und Fleiß für eine so genaue Section gehabt haben würde.

Heidelberg, im Juli 1841.

**Gervinus.**

Digitized by Google

# Inhaltsverzeichniß.


Pag.

**XV. Umsturz der conventionellen Dichtung durch Verjüngung der Naturpoesie.**

Periode der Originalgenies.

3) Wielands Schule ..... 3
Heinse ..... 4
Mauvillon ..... 8
Unzer ..... 8
Nicolay ..... 19
Alringer ..... 21
Meißner ..... 21
4) Klopstocks Schule (die Göttinger) ..... 22
Boie ..... 23
Bürger ..... 30
Claudius ..... 38
v. Schönborn ..... 42
Cramer ..... 42
Hahn ..... 43
Hensler ..... 43
Hölty ..... 43
Brückner ..... 43
Müller ..... 43
Gebr. Stollberg ..... 45
Voß ..... 60
Hebel ..... 72
Grübel ..... 74
Sailer ..... 74
Usteri ..... 75
5) Göthe in Italien und Schillers Jugend ..... 76
Wekherlin ..... 137
Schubert ..... 137
Schiller ..... 141

**XVI. Uebersicht der schönen Prosa.**

Romanliteratur.

1) Humoristische Romane ..... 157
Selbstbiographie von Moritz ..... 170
" " Brandes ..... 171
Bode ..... 173
Lichtenberg ..... 177
Hermes ..... 185
Hippel ..... 190
Musäus ..... 199
Müller, Joh. Gottw. ..... 201
Wezel ..... 202
v. Thümmel ..... 205
Jean Paul ..... 209


Digitized by Google

Pag.

2) Unmittelbare Einwirkung der Wissenschaften und Lebenszustände ... 255
Sebaldus Nothanker (Roman) ... 262
Wahrdt (Leben von) ... 263
Jung (Stilling) ... 268
Lavater ... 276
Herders Humanitätsbriefe ... 325
Herders christl. Schriften ... 326
Wielands Göttergespräche ... 334
= Peregrinus Proteus ... 335
= Agathodämon ... 336
Basedow ... 339
Pestalozzi ... 345
Campe ... 352

XVII. Schiller und Göthe.
1) Geschichte und Politik (Göthe) ... 363
Georg Forster ... 389
2) Philosophie (Schiller) ... 404
3) Gemeinsame Thätigkeit ... 437
4) Schauspiel ... 523
Eckhof ... 530
Gotter ... 532
Schröder ... 534
Iffland ... 542
Engel ... 546
Kotzebue ... 548
Weimarer Bühne (Schiller) ... 557

XVIII. Romantische Dichtung ... 569
Novalis ... 589
Werner ... 595. 668
Fr. und A. W. Schlegel ... 599
Rosegarten ... 640
Tiedge ... 644
Matthisson ... 644
Tieck ... 653
Gebr. Collin ... 663. 665
Fouqué ... 666. 683
Oehlenschläger ... 667
Falk ... 671
Seume ... 672
Zschokke ... 673
v. Kleist ... 674
Körner ... 678
Uhland ... 681
Hoffmann ... 684
Müllner ... 687
Grillparzer ... 687
Houwald ... 687
Rückert ... 715
Göthe's Alter ... 720

Digitized by Google

# Geschichte
der
# deutschen Dichtung.

---



Digitized by Google

Digitized by Google

# XV.

# Umsturz der conventionellen Dichtung durch Verjüngung der Naturpoesie.

## Periode der Originalgenies.

### 3. Wielands Schule.

Wenn man Klingers Roman von seinem Drama abgesondert verfolgt, so führt er uns geschichtlich auf Wieland zurück. Sehen wir auf die Lebenstendenzen in den Schriften beider Männer, so finden wir, daß wenn Wieland eine Art Carricatur von Sokrates' Plato vorstellen sollte, die zwischen Stoicismus und Epikureismus eine gewisse Mitte hielt, Klinger nach der Seite der Stoa hin einseitig und ebenso carricaturartig abwich. Einen Gegensatz zu ihm scheint das Gesetz der Entwicklung zu verlangen, und wir haben ihn ganz normal in Heinse, der den sinnlichen Epikureismus Wielands eben so verzerrt und durch Beimischung cynischer Elemente carrikirt einseitig steigerte, wie Klinger den Zug nach Vereinsamung und aristokratischer Absonderung von der verderbten Welt. Beide waren Wielanden im Mangel eigentlich poetischer Gabe, im Bedürfniß poetischer Genüsse, in heidnischer Wegwendung vom Christenthume, in vielen andern Stücken ähnlich und verwandt; Klingers Verhältniß zu ihm war später, bei eingetretener Mäßigung von beiden Seiten näher, Heinses war anfangs enthusiastisch und weiterhin kühler; die Schreibart der Prose Klingers ist der Wielandischen ähnlich, die von Heinse ganz ungleich. Klinger neigte sich zu den Wielandischen Producten im orientalischen Gewande, Heinse zu den italienisch und griechisch gekleideten; jenen führte sein Nachdenken auf die moralische Seite des Menschen, diesen reizte die Kunst; das Verhältniß des Weltlaufs zur Vorsehung, der Herrschaft des Bösen zu dem idealen Hintergrunde der Moralität und



Digitized by Google

Tugend beschäftigten Klingern; die Gegensätze von Natur und Kunst, von Wirklichkeit und Ideal begegnen uns in Heinses Schriften überall. Wie jener mit dem Glauben an Sittlichkeit doch vorzugsweise auf der Schattenseite des Gemäldes von der moralischen Menschheit ruhte, so neigte Heinse in der Kunst mit der Verehrung des antiken Ideals zu der niederländischen derben Naturwahrheit. Dem Einen war es gleichsam Bedürfniß, mit dem Blick auf den quälenden Parthien der Geschichte zu weilen, weil ihn Mitgefühl mit der Menschheit bewegte, den andern isolirte seine Genußsucht und der extremste Egoismus; jener hätte wohl gern mit militärischer Disciplin Ordnung in die schlechte Welt gebracht, dieser möchte die unschöne Welt gern mit dem Hineintragen der künstlerischen Licenz gestalten. Beide untereinander hatten nur im Anfange der Genialitätszeit Gemeinschaft und schrieben sich wunderliche Briefe (unter andern über das Schachspiel, das Heinsen auch später noch schriftstellerisch beschäftigte), persönlich aber stießen sie sich in Rom einander ab.

Wilhelm Heinse (aus Thüringen **1749—1803**) war arm und ohne alle Erziehung aufgewachsen. Alles schien bei ihm zusammenzutreffen, ihn zu einem der ausschweifendsten jener Jünglinge zu bilden, die damals die Welt zu reformiren gedachten. Seine ersten literarischen Anregungen empfing er durch Hoffmannswaldau und Wielands Schriften der zweiten Periode; er ward in Erfurt mit Wieland bekannt, der ihm als ein Genius gesandt schien die Menschen zu beglücken. Seine jugendlichen „Sinngedichte" (**1771**) die schon von Cynismus nicht frei waren, empfahlen ihn Gleim, der ihn nicht allein materiell unterstützte, sondern auch den schädlichen Leichtsinn hatte, ihn in allen Extravaganzen zu bestärken, weniger als er in Halberstadt mit ihm lebte, als später, da Heinse mit Wieland zerfiel, und den Einflüssen der Jacobi bei seinem Aufenthalte in Düsseldorf folgte. Wieland täuschte sich über Heinse nicht lange; er hatte nicht die Unbekümmertheit Gleims, dem Heinse allein gefiel; auch kam er nicht weiter in die Lage, die Toleranz des persönlichen Umgangs gegen ihn auszuüben, wie Jacobi, der mit seinem ganzen Kreise ihn ertrug ohne Vertrauen zu ihm zu fassen. Wielanden mishagte bald die Sitte dieses **ingenium luxurians**, über die gesunde Vernunft und Untersuchung „wie über ein Paar altgefrorne Weiber" zu spötteln; er mochte nicht im Jünglinge die

Digitized by Google

Timonie und die gesetzlose Denkungsart, die unruhige Wachsucht und das tobende Blut; und wie sehr er die sinnlichen Empfindungen in Schutz nahm, so entsetzte er sich doch vor den grellen Sätzen in Heinses Jugendschriften, nach denen die Leidenschaften den größten Stoff zu unserer Glückseligkeit darboten, in denen Haß und Verachtung auf alle geworfen wird, die sich der unwiderstehlichen Affecte der Jugend und Natur schämten. Wieland haßte den moralischen Zustand, der sich auf diese Weise äußerte und nannte ihn Seelenpriapismus; ihm, in dem einförmigen Glücke der Häuslichkeit, ekelte vor dieser unersättlichen Ungeduld und Unruhe, die „vor Gleichgültigkeit sterben wollte, wenn sie jeden Tag das nämliche thun, reden und sehen mußte." Im Jahre 1771 reiste Heinse mit einem Hauptmanne, der ein Religionshasser, dessen Phantasie, wie Heinse sagt, ein ewiger cunnus war, der ihn zu den Ausschweifungen in seinen Schriften verführte, „in seinem Petron das Abscheulichste mit schänderischer Hand schrieb, und stündlich an seiner Seele, wie ein Lavater oder Jacob Böhme des Priapus, arbeitete." Dieser Umgang scheint Heinses Charakter und Schriften noch völlig determinirt zu haben. Um dieß zu verstehen, muß man sich des Zustandes der Offizierwelt erinnern, die damals in die Sekten Klopstocks und Wielands sich eben so wohl, wie das ganze civilistische Deutschland theilte. Die Nachkommenschaft Kleists im preußischen Heere wandte sich zu jenem; die französische Freigeisterei griff aber in andern Kreisen desto tiefer ein. So hat Göthe angedeutet, von wie schädlichem Einflusse die Bekanntschaft mit dem Militair in Straßburg auf Lenz war; so hat die Bekanntschaft mit einem Offizier auf Schillers Sitten in der Zeit seines Austritts aus der Karlsakademie nachtheilig gewirkt; so werden wir unten sehen, wie ein Militair, wie Mauvillon einen ordentlich fanatischen Zirkel von Religionshassern um sich sammelte; und so haben wir zur alleinigen Gesellschaft für Heinse in der Literatur einen Militair, den Freiherrn von der Goltz (geb. 1738), an dessen „Gedichten[1])

1) In spätern Ausgaben hießen sie Gedichte nach dem Leben, und zuletzt: Natürlichkeiten der sinnlichen und empfindsamen Liebe. 1798. 1—4. Sie sind fast immer dem Königsberger Scheffner zugeschrieben worden, allein ganz mit Unrecht. Vergl. dessen Selbstbiographie „Mein Leben" Leipzig 1823. p. 93. und die kurze Biographie von v. d. Goltz in dem dritten Bande der Natürlichkeiten.

Digitized by Google

in Grecourts Geschmacke" (1771) eben so wohl wie an Heinse die nächsten Wirkungen von Wielands frivolen Schriften am leichtesten zu veranschaulichen sind, und ebenso die Rückwirkungen dieser Uebertreibungen auf Wieland selbst. Heinse und v. d. Goltz wollten eben so wohl wie dieser ohne Ruchlosigkeit und ohne Schuld ihre wollüstigen und üppigen Gemälde entworfen haben; der letztere erscheint auch in der That bei aller groben Sinnlichkeit zugleich in schwermüthiger Schwärmerei und siegwartisirender Empfindsamkeit; er schreibt in elegischem Ernste, oder in einem Tone des Scherzes, der bis zur Feierlichkeit, man weiß nicht ob im Ernst oder ironisch, gesteigert ist. Es ist eine wahre Poesie des cunnus, um in Heinses Weise zu reden; wie Johannes Secundus, dessen basia in den spätern Ausgaben der Goltzischen Gedichte übersetzt sind, Lippen und Küsse besingt, in derselben Fülle wird hier der Thron noch tieferer Liebesfreuden besungen, und man sollte nicht glauben, daß eine dichterische Phantasie dorthin Gold- und Purpur- und Honigströme zaubern würde. Die Verrichtungen der Sinnlichkeit werden hier wie Andachtsübungen behandelt, wie ein Naturdienst; mysterische Hymnen und offene Litaneien feiern die Heiligthümer der Liebe in solch einem Tone, daß man begreift, wie in den Vorreden der späteren Editionen Wollust und Andacht Schwesterkinder genannt werden konnten. Ganz dieser Art nun waren die ersten Schriften Heinses; Rost und Wieland waren die einheimischen Muster hier und dort, und Heinse ward im Kreise seiner jungen Freunde sogar Rost genannt. Die Begebenheiten des Enkolp aus dem Satyrikon des Petron (1773) sind für diese Zeit schon als Uebersetzung charakteristisch, da dieses Buch im Alterthume die Gattung der picarischen Romane vertritt, die in diesen Jahren sich bei uns erneuten. Die übermüthigen Vorreden und Noten griffen die triefäugigen Dudeldummianer und die Distelgeister in Wien an, die den Agathon mit Füßen traten; sie erlaubten dem Genie, das Häßlichste wie das Schönste zu malen; sie preisen das Alterthum um seiner nackten Sitten willen; sie nennen unsere sinnlichen Fehler nothwendig, natürlich, verzeihlich, und die heutigen Verehrer Heinses mögen sich wundern, daß er das nur noch Fehler nennt. In den Kirschen (1775) soll ein Stoff poetisch belustigen, der in der Geschichte der Borgia empört, ein Thema, das Grecourt, Verville, Dorat (dem Heinse folgte) behandelt haben, und das noch Clamer Schmidt in

Digitized by Google

den Actäontischen Nachkommen (1789) reizte. Dazu hatte Gleim aufgefordert, der in Heinsen Arioſt sah, der von ein Dutzend Gellerten nichts hoffte, aber in eben so viel Heinses und Göthes das Heil unserer Literatur sah, der unvorsichtig an jenen schrieb, er solle sich „von keinen Sittenlehrern verführen lassen, es sei ein dummes böses Volk!" Laïdion und die Erzählungen (1774—75) fuhren in demselben Tone fort; sie kündigen schon an, daß wir mit den Künsten die Leidenschaften, die beste Nahrung für unser Wesen, verschönern und versüßen sollen; sie eifern gegen die hassenswürdigen Schultyrannen, die, wenn das Feuer in allen Sinnen der Jugend tobt, ihr nichts zu empfinden geben. Wieland empfing hier den ersten schnöden Lohn für seine Schriftstellerei. Der Verfasser der Gedichte des Grecourt dedicirte sie ihm, Wieland nahm es übel, der Autor erinnerte ihn an ihre gemeinsame Gefahr, wenn man sie nach ihren Schriften beurtheilen wollte, und warnte ihn nicht weiter zu schimpfen, und nicht Veranlassung zur Beantwortung der Frage zu geben, ob Crebillon oder Grecourt schädlicher sei. Hierauf lenkte Wieland ein. Mit Heinse ging es eben so. Der Merkur und Privatbriefe tadelten den Petron und die Laïs, und Heinse, den der Beifall Göthes und der ganzen Jugend, ja selbst Klopstocks sicher machte, kündigte Wielanden in einem sarkastischen Briefe gleichsam auf. Er schob darin den Petron halb auf Rechnung jenes Hauptmanns; die verführerische Szene in dem Anhange der Laïs habe Arioſt und Wieland ebenso wenig zu schildern vermieden; eine Dame von unverdächtiger Tugend habe ihm gesagt, Wieland würde dieß nicht so stark und natürlicher gemacht haben. Er habe sich bei diesem Gedichte vorgesetzt, mit Arioſt an Phantasie, mit Tasso an Schönheit des Ganzen, mit Plato an Philosophie zu wetteifern! dieß solle die Hauptarbeit seiner Jugend sein, dann wolle er der deutsche Lucian werden! Sein Herz wolle er sich nicht verurtheilen lassen. „So sehr Schüler bin ich nicht, fährt er fort, daß ich nichts von der moralischen Schönheitslinie verstehen sollte. Ihnen selbst habe ich (in den Erzählungen) den Vorwurf machen lassen, daß Sie bei einer der unschuldigsten Göttinnen der Griechen diese Linie sehr überschritten hätten. Setzen Sie einmal Ihre Diana, die Sie einem Satyr überlassen, gegen meine Alcina; Ihre Behandlung ist raisonnirt, meine im Taumel der Phantasie begangen. Ich dächte daß der Meister dem jungen Artisten ver-

Digitized by Google

zeihen könne. Bei diesem Allen gelobe ich Ihnen heilig an, in Zukunft keine Zeile zu schreiben, die nicht — von den Vestalen gelesen werden könnte, welchen man Ihre komischen Erzählungen und Ihren Amadis vorlesen darf; mit dem besten Discernement sei dieses hiermit angelobt!"

Eine Weile schien dieser spöttische Entschluß Ernst werden zu wollen; Heinse beschäftigte sich zunächst seit 1775 mit der Uebersetzung des Tasso (1781) und Ariost (1782). Dieß ist die Seite, von der er wesentlich dem Kreise Gleims und der Halberstädter angehört, wo zuerst der lyrische Geschmack von Horaz zu Petrarca überglitt und wo man sich um die italienische Glätte der Versification bemühte. Die Vorliebe für die italienische Poesie fand in den 70er Jahren, als sich Deutschland weltbürgerlich um die Literatur der ganzen Welt bemühte, als Wieland der deutsche Ariost zu heißen anfing, eben so wohl ihre eigenthümliche Stätte wie die für die Engländer. Als man die Franzosen und mit ihnen im Grunde auch die Lateiner abwarf, wies man in dem Königsberger Kreise (Hamann und Herder) auf die orientalische Poesie, als den Mittelpunkt aller ursprünglichen Volksdichtung, in dem Göthischen auf die Engländer, in dem Göttingischen auf die Griechen; auf die Italiener und Südländer überhaupt fielen eine Reihe von Dichtern und Literaten in dem mitteldeutschen Striche von Franken, Thüringen und dem Harz. Unter diesen war Meinhard aus Erlangen, den wir schon erwähnten, der Früheste; seine Versuche über die Werke der besten italienischen Dichter erschienen 1765. Sein Vorgang wirkte besonders lebhaft auf Jacob Mauvillon (aus Leipzig 1743—94), jenen Kriegsmann und Literaten, der, in Ilfeld, Cassel und Braunschweig lebend, eine Zeit lang eine mehr heimlich minirende, als eclatante Wirkung in unserer Schriftstellerwelt ausübte. Sein übersetzter Roland (1771) war schon ein Vorläufer für Heinse; weit wichtiger aber waren die Briefe über den Werth einiger deutschen Dichter (1771. 1—2) die er mit L. A. Unzer aus Wernigerode schrieb, und die in Nachahmung Herders und Gerstenbergs eine ganz revoltirende Richtung nahmen. Unzer war aus einer jener Harzischen Familien, in denen wie in Clamer Schmidts Verwandtschaft die Poesie zu Hause war: sein Oheim Johann August, Arzt in Altona, war Dichter, und seine Gattin (gb. Ziegler) war eine bekannte und gekrönte Dichterin; sein Vater dichtete und pflegte

Digitized by Google

seinen Kindern des Abends Gleims und der Karschin Sachen vorzulesen; von seinem ältern Bruder Joh. Christoph (1747—1809) sind zwei Bände hinterlassene Schriften, z. Th. Poesien ohne allen Werth, gedruckt. Mit beiden Brüdern, und besonders mit Ludwig August, der frühe wegstarb, war Mauvillon bekannt. Beide Freunde hatten an den Italienern ihr Ohr gebildet und wandten sich eifrig weg von den ungehobelten Dichtern des alten Schlags in Deutschland; sie waren von den Franzosen so wenig erbaut wie Lessing, aber auch wenig von den Engländern; sie wollten an diesen werden was Lessing an jenen; sie fanden an Shakspeare auszusetzen, und griffen Young heftig an, bei dem die Religion den Menschen nichts als Thränen lehre; sie bedauerten, daß Meinhard nicht 20 Jahre früher aufgestanden wäre und so vielleicht die Anglomanie von uns abgehalten hätte. Ihr Abgott unter den Dichtern war Ariost. Aus diesem italienischen Standpunkte sind jene Briefe sämmtlich geschrieben, und sie sind um so rücksichtsloser, als die beiden Verfasser die decidirtesten Starkgeister waren. Sie verwarfen aufs bestimmteste allen moralischen Maßstab bei Beurtheilung eines Dichterwerkes; die Dichtung soll nur belustigen, indem sie unsere Ideen erweitert, unsere Leidenschaften erregt, unsere Gefühle nährt, unsern Geschmack bildet. Alle Didaktiker und sogar den Satiriker lassen sie nicht als Poeten gelten, wie Horaz: **neque si quis scribat uti nos sermoni propiora, putes hunc esse poetam.** Sie neigen sich schon zu dem phantasievolleren Glauben der Südländer von ästhetischer Seite, da sie religiöserseits gleichgültig, und sogar Erzfeinde des Christenthums waren: sie wollten, daß Denis geistliche Lieder schreibe, da die protestantischen Lehrbegriffe für den Dichter nicht die günstigsten seien; und Unzer selbst versuchte sich an dergleichen: „Erschrecken Sie nicht, schrieb er darüber an Mauvillon, es geht Alles mit natürlichen Dingen zu: der Geist der Salbung der auf mir ruht, ist nur ein kleines Geschöpf der Einbildungskraft.“ Unter den deutschen Dichtern räumen sie in ihrer bittern Kritik ganz in dem Sinne des neuen Geschlechtes auf: außer Klopstock, Wieland, Ramler, Geßner, Gleim erkennen sie Niemanden an, nicht einmal Lessing. An zwei Hauptpunkten lernt man ihre starkgeistigen Tendenzen am schärfsten kennen, an ihrem Urtheil über Gellert und die erotischen Dichter. Das erste ist so scharf, daß es selbst Göthen und Gleim eine Blasphemie

Digitized by Google

ſchien, und nicht allein den Landpaſtorentöchtern, oder den Leipziger Kunſtrichtern, deren engherzige Moral zu verſpotten, auch Heinſe ſein Jugendwerk ſo pikant anlegte. Gellert iſt ihnen ein durchaus mittelmäßiger Autor ohne einen Funken von Genie; wie alle Stümper hat er ſich in allen Gattungen gleich ſtark gefühlt und getroſt geſchrieben. Mit lächerlicher ſteifer Affectation ſtrebe er nach Witz und Artigkeit, ſeine Briefe ſeien Muſter von Abgeſchmacktheit, ſeine Luſtſpiele unter aller Kritik, ſeine Fabeln gereimtes Geſchwätz, ſeine Erzählungen keine Puffbohne werth. In Leipzig habe er als der infallibelſte Pabſt des Parnaſſes gegolten, allein Oberſachſen ſei eben die Provinz die am reichſten an ſchwachen Seelen, am ärmſten an freidenkenden Köpfen ſei; die Empfindung des Kleinen und Weichlichen ſei da zu Hauſe, hier würden Rabener und Gellert am längſten angebetet werden; ſie aber freuen ſich, dieſe Abgötter der Nation zu ſtürzen, und ſetzen Gellert die Grabſchrift **lusisti satis; tempus abire tibi est.** Nicht genug, daß ſie ſeine Poeſie angriffen, ſie verdächtigten auch ſeine Moral. Er preiſe die Temperaments und Erziehungstugend, deren Schwäche bekannt ſei. Die Folgen ſeien, daß jeder Geck von gutem Herzen und ſanften Empfindungen rede, daß es als der Gipfel menſchlicher Tugend angeſehen werde, eine mitleidige Thräne zu weinen. Alles ſei nun voll von dieſen wimmernden Seelen, dieſen zärtlichen Freunden, dieſen herzbrechend verliebten Mädchen. Bei dieſer Jugend laufe alles auf Worte hinaus, nicht auf Rath und That; wenn das Vaterland Beſchützer brauche, ſo werde man Gellerts Schule nicht aufbieten; der Staat ſei unglücklich der lauter Gellerts enthielte, tauſendmal glücklicher mit lauter Catonen. Gellert bilde die Menſchen zu einem hohen Grade von weibiſcher Kleingeiſterei; und gegen dieſe gerade lehnen ſich dieſe männiſchen Starkgeiſter auf. Voll bitterer Satire auf das ganze deutſche Weſen ſind daher ihre Bemerkungen da, wo ſie die guten Seiten der Erotiker hervorheben. Schon bei Gellert machen ſie in gutem Ernſte die treffliche Bemerkung, daß ſeine Moral die wohlthätigen Folgen gehabt, die Zahl der rohen barbariſchen Menſchen zu ſchmälern, die vorher die deutſche Nation den geſitteten Nachbarnen fürchterlich gemacht. Sarkaſtiſcher aber werden ſie bei den erotiſchen Dichtern, die uns nur Menſchen von voluptuariſcher Geſinnung bildeten, fühlbare Seelen, die den lieben Gott einen guten Mann ſein laſſen, keinem Menſchen Leids

Digitized by Google

thun, ihrem Nächsten helfen so gut es ohne Unbequemlichkeit angeht, und sich übrigens die Zeit sowohl vertreiben wie sie können. Die Dichter, die diese sympathetischen Gefühle rege machten, stifteten heutzutage größern Nutzen, als die, welche Grundsätze lehren und feste, strenge Charatere bilden. Sie machten die Menschen schwach, aber gut, begierig nach Vergnügen, ungeneigt nach Großem zu trachten. Bei unseren Regierungsformen aber brauche man nothwendiger gute, als starke Seelen. Was diese letzteren nur für Wenige in höherem Grade thun, thun jene für Viele in geringerem; was jene kalt aus Pflichtgefühl, das thun diese warm aus Instinct und gutem Herzen. Große Thaten lassen sich jetzt nicht mehr thun, bei unseren Gesinnungen müssen lauter kleine Seelen sein, was sie weich und schwach macht, macht sie auch gut, und wären solche kleine Seelen ehrgeizig, so würden sie boshaft und tückisch. Dennoch will der Kritiker, der diesen Brief schreibt, (Mauvillon) seine Freunde nicht aus diesen Schwachen wählen; eine Gesellschaft starker Menschen scheint ihm doch besser; und am besten die Classe von Menschen, die aus Grundsätzen und Empfindungen zugleich handeln und die für starke und weiche Poesie gleich empfänglich sind.

Das kritische Hinweisen dieser Männer auf die italienischen Muster traf zusammen mit den Neigungen der Clamer Schmidt und Wieland, die die Poesie von den Anforderungen der Moral freizuhalten und jenen melodischen Wohlklang der Südländer ihrer rauhen Sprache einzuimpfen suchten. Petrarca ward eine Zeit lang eine Angelegenheit und Beschäftigung für die Dichter dieser Kreise: wir sahen schon, daß Clamer Schmidt, Gleim und Jacobi sich mit ihm abgaben und ihn nachahmten. Mauvillons Freunde, Schmidt und Benzler, übersetzten die Memoiren über sein Leben, Wieland forderte Heinse auf, die Poesien selbst zu übertragen, und wirklich versenkte sich Heinse so sehr in die musikalische Sprache, daß ihm bald Boccaz nicht einmal bei den Grazien ausgelernt zu haben schien, Metastasio dagegen ihm wie ein Gott vorkam. Friedrich Schmit aus Nürnberg (1744—1813) wetteiferte bald mit dem halberstädter Schmidt um das Verdienst, der deutsche Petrarca zu heißen, einer der ersten Lyriker, der das Sonnett zurückführte, und der in seinen „Gedichten" (1779) jenes gleichgültige Nachahmen aller möglichen Formen verräth, das weiterhin die Fertigkeit des Mechanismus und der Mangel an selbständigem

Digitized by Google

Berufe immer mehr steigerte. Er gab 1778 eine italienische Anthologie und übersetzte später Tassoni's geraubten Eimer (1781) und Fortiguerra's Ricciardetto (1785). Mit ihm auf Einer Linie stehen die Bemühungen Fr. Justin Bertuch's (aus Weimar 1747—1822) um die spanische Literatur, aus der er manches noch sehr form- und geschmacklos übersetzt gab; sein Magazin (seit 1780) wollte Heinse einmal in einer italienischen Bibliothek nachahmen. Die Romanenbibliothek (1778 sqq.) von Reichard aus Gotha, der ein Freund Mauvillons war, darf man hierhin zählen; ebenso die Uebersetzung Gozzi's (1777 sqq.) von Fr. A. Clemens Werthes (aus Buttenhausen (1748—1817), der auch mit Heinse wetteiferte, den Ariost zu übertragen, auf den sich der letztere mit Mauvillons Vorliebe warf, den er in sich fühlte wie sein eignes Leben, den er nicht wie Tasso aus materiellen Ursachen übersetzen wollte, sondern „aus Verlangen das Schöne und Vortreffliche fortzupflanzen, und gutartigen Buben und Mädchen manche frohe Stunde zu machen." Werthes wagte es, seine Proben im Merkur in Octaven zu übersetzen; die sanfte Seele schien Heinsen nicht geeignet, diesem Großgeistigen nachzusprechen, und der Versuch, ihn im Deutschen zu versificiren, kam ihm wie ein ganz unübersteigliches, ja wahnwitziges Unternehmen vor. So weit war man damals noch von der Fertigkeit der Malsburg und Gries entfernt! und noch der spätere Dietr. W. Soltau (1745—1827) in seinen Uebersetzungen spanischer und italienischer Prosaisten lag von diesen so weit ab, wie Eschenburg im Shakspeare von Schlegel. Heinses prosaische Uebersetzung der italienischen Epiker ist nicht ohne Merkmale von seinem eifrigen Interesse an den Dichtern geblieben. Doch aber liegt sie unendlich weit ab von jener Anmuth, die er selbst so sehr in den Originalen zu bewundern schien. Dieß kam nur daher, daß Wieland bei uns die Grazie mit einem Faun vermählt hatte, in dessen Gesellschaft sie immer mehr die Züge grober Natur annahm; es kam daher, daß der Bund zwischen italienischer und deutscher Natur immer etwas widerstrebendes in sich hat; und daher, daß die Sitte der 70er Jahre, die die niederländische Naturwahrheit in der Kunst, und die studentische Unmittelbarkeit und Ungenirtheit im Leben herzustellen suchten, diametral der idealen Dichtung des Ariost und seinem höfischen Wesen entgegen lag. Dieß war der hauptsächlichste Grund, daß über-

Digitized by Google

haupt die südliche Poesie in jenen Jahren noch nicht durchdringen konnte, und daß sie erst nach dem Verlauf der revolutionären Stürme in Staat und Literatur in der Zeit der Restauration für ihre reineren Formen und ruhigen Charaktere Raum fand. Für jene Stimmungen paßte durchaus nur der englische und nordische Geschmack in der Kunst; dieß aber zeigt Heinse am besten. Er hatte in Düsseldorf eine entschiedne Richtung nach den Künsten empfangen, wie Winkelmann in Dresden; die dortige Gallerie weckte das Kunstinteresse in dem ganzen Kreise der Jacobi; alle Privatbriefe, alle Zeitschriften und bald alle Reisebeschreibungen wurden jetzt von Berichten über Bilder gefüllt, und auch Heinse lieferte dergleichen in den Merkur. Der herrschende Geschmack war im Allgemeinen für die niederländische Malerei, bis Georg Forster in seinen rheinischen Ansichten, mit der Bestimmtheit einer ganz klassischen Geschmacksbildung dieser Gattung ihre Stelle anwies, und auf die Italiener zeigte, ohne Italien gesehen zu haben. Heinse sah Italien, und hinfort drehen sich seine Worte immer um die Kunst herum; er stellte Griechen und Italiener fortwährend am höchsten, allein der niederländische Geschmack und der nordische Charakter herrscht doch gleicherweise in dem Bau seiner Romane, wie in seinen Urtheilen vor.

Wir wollen aus seinen späteren Romanen nur die zwei charakteristischsten und bekanntesten hervorheben, um Heinse näher kennen zu lernen, der für die Anschauung des offen getragenen Cynismus jener starkgeistigen Jahre außerordentlich ergiebig ist. Als Kunstwerke sind seine Romane sämmtlich so unbedeutend wie Jacobi's, ohne Costüm wie Wielands, geringer als Klingers, und ganz saftlos, sobald man ihnen „den poetischen Schwung, den die bloße Begier zu nehmen fähig ist", entzöge. Wenn man die Wollust aus dem Leben nimmt, sagt Heinse selbst, so bleibt nichts als der Tod; so ists wenigstens hier. Stylistisch sind namentlich im Ardinghello (1787) nur rhapsodische Briefe, voll lyrischen Taumels, Accente der Natur, wilde unbestimmte Phrasen, Alles in der Unmittelbarkeit und Formlosigkeit gehalten, wie es jenes Geschlecht verlangte. Daher liegt auch dem Stoffe nach der Hauptwerth dieser Schriften wie bei Jacobi und Klinger in dem unmittelbaren Abbild des schreibenden Menschen, das wir empfangen. Im Ardinghello treten wir in eine Gesellschaft, in der jene

Digitized by Google

Wegſpringen über alle Ordnungen, jener Jugendtrotz gegen die Sitte der Welt zu Hauſe iſt. Die Ehe gilt als lebendiger Tod, und wird auch ſonſt bei Heinſe als das furchtbarſte Strafgericht, als eine vieltauſendjährige Sclaverei angeſehen, da ſie doch die Natur ſelbſt dem Thiere gegeben; Alles in der Natur ſei glücklicher als der Menſch, dem die Vernunft als ein tyranniſcher Zuchtmeiſter beigegeben iſt; Gewohnheiten und Geſetze ſollen nur für den Pöbel da ſein; Wegſetzen über Vorurtheile iſt Flug über die gemeine Welt. Daß dieſe Moral zuletzt auf den extremſten Egoismus, auf die gröbſte Genußſucht hinausgeht, läßt ſich errathen; nur daß Vieles hier noch in ſchöne Worte und Formen gekleidet iſt, was in den ſpäteren Schriften oft viel derber und deutſcher geſagt wird. So machte er der ſokratiſchen Philoſophie den Vorwurf, daß ſie Alles auf den Nebenmenſchen beziehe und nichts für ſich brauchte, was doch natürlich vorangehe; und wie in dieſer feinklingenden Maxime jene Selbſtſucht verſteckt liegt, ſo heißt er es Streben nach kräftiger Nahrung für Geiſt und Herz, wenn man dem Naturgeſetze folgt und alles Genoſſene ſchnell verläßt um neue Genüſſe zu ſuchen. Dieß Syſtem, das Schöne und Angenehme überall zu haſchen und in keiner Geſtalt zu verſchmähen, macht auch allein den Dichter und ſeine Helden zu Liebhabern der Kunſt, die das Leben verſchönern ſoll. Dieß Syſtem macht ſie auch ſo wenig ekel in ihrem Geſchmack, daß ſie das Mittelmäßige eben ſo hoch halten, wie das wahrhaft Große; denn Heinſe ruft ſein Wehe über den, dem die richtigſten Ideen von Vollkommenheit hienieden allen ohnehin kurzen Genuß vergällen. Dieß Syſtem macht, daß ſie gleichgültig Leben und Kunſt vermiſchen. Schönheit nennt Heinſe die unverfälſchte Erſcheinung des ganzen Weſens, wie es nach ſeiner Art ſein ſoll; Flecken darin und todter Stoff iſt der Anfang des Häßlichen; Schönheit iſt Daſein in Vollkommenheit. Statt daß er nun dieſen richtigen Satz an die Werke der Kunſt mit Conſequenz gehalten hätte, ſo legte er den Maßſtab der Naturwahrheit daran, und fand die Genrebilder der Niederländer ſo ſchön wie die Italiener; und umgekehrt, ſtatt die Wirklichkeit an das Leben zu halten, trug er jene idealen Begriffe der Schönheit hinein, fand, daß das Chriſtenthum und die Tracht uns Wintermännern unſer häßliches unvollkommenes Daſein vorſchreibe, und verzweifelte im Grunde an aller neueren

Digitized by Google

Kunst. Demnach wagte Heinse im Ardinghello den großen Sprung über die Bedingungen unserer Existenz weg, er will das nackte Leben der Alten in isolarischer Lage mit alter Religion und Naturdienst herstellen, um die Kunst herzustellen; die Helden scheinen recht für ein solches Naturleben gemacht, denn sie üben diese nackten Sitten schon vorher, und streifen an Blutschänderei nur kaum so vorüber, wie Heinse in der Vorrede zum Petron an einer Lobrede auf die Knabenliebe; sie üben diese Sitten auch glücklich, denn obgleich es einigemal scheint, als sollte ihr leidenschaftliches Wesen das Unglück nach sich ziehen, das blinder Affect immer mit sich führt, so gleicht sich doch alles angestellte Unheil wieder aus, und die Glut, die in Abgründe riß, führt zuletzt zu paradiesischen Höhen. Wenn sinnliche Scandale zum Kunstleben nöthig oder fördernd sind, so wären diese Helden wie zum Naturleben auch zum Kunstleben gemacht; aber dieß muß Heinsen zuletzt selbst nicht so geschienen haben, denn das ganz sonderbare Ende vom Lied ist, daß diese Kunstjünger auf ihren Cycladen ein Corsarenleben führen, das ihrem Wesen sehr gemäß ist, die Kunst aber gewiß völlig ausschließt.

Dieß bezieht sich auf das Factische des Ardinghello, den Schiller eine Carricatur nannte; eine zweite Seite bildet das Didaktische, die eingestreuten Urtheile über Kunst, Wissenschaft und Staat. Was die beiden letzten Rubriken angeht, so wird Niemand dort Staatsweisheit suchen, wo kein Sinn für Staatsbande ist, und keine wissenschaftlichen Aufschlüsse, wo über die Philosophie der Alten von zwei Rednern disputirt wird, die im Aristoteles „geblättert" haben, und die in unverstandnen Phrasen Funken aus sich schlagen, wie angehende Musensöhne beim Gelage thun, um mit der Rede den Wein zu verdunsten. Dagegen hat man Kunstweisheit oft in diesen Büchern gesucht, weil Sinn, Interesse, Auffassungsgabe, Phantasie und Feuer für die Kunst vielfach darin vorleuchtet. Genauer betrachtet ist aber alles Irrlicht, wie das Gerede über Staat und Wissenschaft auch; und vergebens bemänteln die Noten das Abentheuerliche, Läppische und Zielloſe des eiteln Hin- und Herplauderns. So viel sieht man wohl heraus, besonders wenn man Heinse's Briefe und übrige Schriften hinzunimmt, daß er ein Gegner von Winckelmann ist, daß er die Natur, die Landschaft, das Genre gegen ihn vertheidigt, daß er

Digitized by Google

Rubens, zur großen Freude des Maler Müller und aller solcher Naturmänner, in eben der Weise hervorzieht wie Winckelmann den Raphael, daß er das Studium der Antike gegen das Studium der Natur verwirft, und die Schönheit des Jahrhunderts eben so ergriffen haben will wie die des Alterthums, daß er das Romantische rettet neben dem Antiken, daß er sich gegen jede Einseitigkeit wehrt, Natur und Kunst, Musik und Plastik, Vollkommenes und Geringes gewürdigt und geschätzt wissen will. Dieß Alles wäre recht gut, wenn nicht des Wirren, Uebertriebenen und Launischen so viel wäre, wenn nicht überall der verwilderte Sinn auf Trostlosigkeit in den Verhältnissen der Gegenwart stieße. Verzweifelte Resultate ermuthigen zu keinem Leben schaffenden Wirken; wer das Gute bezweckt, muß an gute Erfolge *glauben*. Und wenn unser Leben der Veredlung bedarf, um Kunstsinn zu empfangen, so muß man gewiß nicht mit Genrebildern in der Kunst und mit Genrecharakteren und wüster Natur im Leben beginnen, denn aller Cynismus ist der Kunst Verderb und Untergang.

Wenn man die groteske Vermischung niederländischer Natur mit der heroischen und antiken, die Heinse immer im Munde führt, deutlicher als im Ardinghello will kennen lernen, so muß man das Gegenstück, Hildegard von Hohenthal (1795), in seiner Composition betrachten. Es ist dieß ein musikalischer Roman, wie Ardinghello ein malerischer; nicht so, daß, wie in Göthes Meister in Bezug auf das Schauspielwesen, kunstsinnig die Natur der Musik in ihren Leistungen auf die Genießenden und Ausübenden, Musikerleben und Musikwesen geschildert wären, sondern es werden nur eine Reihe von Tonstücken in dürren Kritiken besprochen, die bis aufs trockenste der Technik herab und in allgemeine Phraseologie obenauf gehen, und die sich mit dem Mittelmäßigen der neuen italienischen Opernmusik ebenso bereitwillig zufrieden erklären, wie mit dem höchsten des Oratoriumstyls, und überhaupt ebenso inconsequent und inconsistent sind wie die Ausbrüche über Malerei im Ardinghello. Held und Heldin sind wieder solche freisittige Charaktere, die über die angebornen Verhältnisse gern hinausmöchten, sie finden sich aber hier ganz unmotivirt fein praktisch in die Dinge, und meistern ihre genialische Leidenschaft, wie auch in der Fiormona, einem späten Nachklang von Werther, ein solcher psychologischer Heroismus in Aussicht genommen wird. Wenn

Digitized by Google

schon dieß das Harmonieloſe in dem Künſtler und dem Kunſtwerke bezeichnet, ſo noch vielmehr das Verhältniß der Charaktere zu den Situationen, in die er ſie bringt. Hildegard iſt eine ſeiner vollkommenen Lieblinge, ſie ſollte ein Muſterbild der Keuſchheit ſein, ſie heißt bald Pallas, bald Diana, bald Venus; wie harmonirt es nun hiermit, daß ſie faſt nur in ihrer Schönheit aufgeführt wird, um mit bräutlichen Handgriffen beſchmutzt zu werden? wie paßt es zu dem zarten Formſinn, daß ſich jene nackten Badeſcenen in ekle, Spei- und Würgſcenen verwandeln, daß alſo die grobkomiſchen Situationen der niederländiſchen Genrebilder hier aufs widerlichſte unter Figuren im heroiſchen Styl der Antike ſpielen? daß die moderne Lüſternheit und der gemeinſte Sinnenkitzel uns begegnet, wo man uns auf die Unſchuld und Naivetät alter Sitten ſpannt, und umgekehrt, daß wo wir die ſinnliche Glut im Werther wieder zu finden vermuthen, uns ſeelenkalte Marmorbilder abſchrecken? Denn vergleiche man nur, wozu Heinſe anfangs neigte und was er endlich leiſtete, ſo ſieht man den ungeheuren Abſtand zwiſchen ſeinem eigentlichen Talente an ſich, und dem Feuer, das die aufgeregte Zeit der 70er Jahre hinzugab. Damals trug er ſich, ſchien es, mit der erotiſchen Aufgabe, die Göthe einmal in den Frankfurter Anzeiger ſtellte: er wollte, ſchrieb er, eine Lydia auskundſchaften, und von ihrer Grauſamkeit, Liebe, Treuloſigkeit, Wiederliebe und Wiederuntreue ſo lyriſche, elegiſche, ſtürmiſche und zärtliche Geſänge ſingen, daß alles Herz entzückt, zerriſſen, und wieder zuſammengeſchmolzen werde, und wieder zerfließen, und in Strahlen- und Feuergüſſen durch alles Weſen blitzen und ſtrömen ſolle; Alles wollte er in Feuer und Brand ſtecken, und keine moraliſche Spritze ſolle löſchen können. Und nun, in der Hildegard von Hohenthal, erhalten wir nicht etwa eine Ausführung dieſes Entwurfes, ſondern für einen andern Dichter ein andres Thema, das Heinſes Ideale von Philoſophie und Poeſie in ſich ſchließt. „Das Glück des Lebens, ſagt er, beſteht in Abwechslung. Die Veränderungen, welche die Poeſie und alles Geſchriebene gewährt, ſind die ſchwächſten; dann kommt der Strahl des Lichts, die bildenden Künſte für das Auge; ſtärker wirkt die Luft durch Muſik auf das Ohr; körperlicher die Blumen und Blüthen des Frühlings auf den Geruch; ſtärker Getränk und Speiſe auf Zunge und Gaumen u. ſ. w. Die allerſtärkſten Em-

pfindungen aber hat das Gefühl, der Sinn der Liebe. Harmonie und Abwechslung unter allen diesen Veränderungen, so viel unsere Composition verträgt, deßwegen entstand die Schöpfung, das ist die Seligkeit auf dem Erdboden. Die eigentliche wahre Liebe ist der Drang, ein Kind zu zeugen! Sie dauert ihrer Natur nach so lange, bis das Kind geboren ist! Wenn man nun unsere Heldengedichte, Schauspiele und Romane liest, so findet man diese Leidenschaft fast nie in ihrer Fülle. Alles ist darin gewissermaßen nur Vorspiel dazu. Von Kindern selbst und was sich darauf bezöge, kommt wenig vor. Diese Leidenschaft hat also in ihrer Tiefe noch volle mannichfaltige Neuheit für den Künstler. Alles andere, was noch den Namen Liebe führt, ist Freundschaft, Geselligkeit, Wollust, welche letzte selbst bei dem höchsten Reiz einer Ninon ein unbedeutendes Spiel ist gegen den göttlichen Ernst und Ungestüm dieser Leidenschaft. Wenn ein Dichter ein Mädchen der Liebe schildern will, so kommt es wahrlich nicht darauf an, ob es einen kleinen Fuß hat, sondern ob der Bau ihres Körpers vortrefflich ist, Kinder zu empfangen und zu gebären, ob ihre Lenden gut gewölbt sind, u. s. w. Nach diesen Regeln, die doch wohl die einzig wahren sind, prüfe man nun die Schreibereien unserer Dichter, und man wird sich wundern, wie wenig Ahnung sie von diesen Regeln hatten!!" Hier sieht man leicht, daß jene Poesie des Cunnus nur noch plumper, prosaischer und materieller geworden ist, daß das Sinnliche in den Schriften eines Mannes, der solches Zeug schreiben kann, noch mehr als bei Wieland Sache des nüchternen Kopfes scheint, daß das Naturgeschichtliche noch weit mehr als bei diesem an die Stelle des Poetischen gerückt ist. Wenn ein Dichter mit Unbefangenheit die gekünstelte Welt des Anstandes und der Convenienz aufgeben kann, wenn er uns in eine Welt einfältiger Sitte zurückzuführen vermag, so erlaube er sich immer mit dem Frieden der Musen die Natürlichkeiten, die wir in unserer Gesellschaft Unsitte nennen: aber er kleide sie auch ganz in die Unschuld und Natur ein, die von den Ausbrüchen der durch Sittenzwang gehemmten Begierde nichts wissen kann; er begleite sie mit den analogen Zuständen der Einfalt, und setze sie nicht neben Künste, Wissenschaften und allen Luxus des Geistes, neben dem sie nicht bestehen können, ohne den widerlichen und eklen Gegensatz des Thierischen gegen das Freie und Geistige zu bilden, der alle licentiösen

Digitized by Google

Werke dieſer Art äſthetiſch nicht minder als ſittlich ganz verwerflich macht.

Wielands Schule machte genau die Schritte ſeiner eigenen Entwickelung nach. Seine licentiöſen Schriften in den 60er und Anfangs der 70er Jahre halfen die Erregung jenes jungen Geſchlechtes hervorbringen, unter dem v. d. Goltz und Heinſe in der beſagten Weiſe den angegebenen Ton variirten und ſteigerten. Auf dieſe Erfahrungen vielleicht noch mehr, als auf die Anfechtungen, die er erfuhr, nahm ſich Wieland mehr zuſammen, und lehrte gleichſam die Kunſt der naiven Schilderung ſinnlicher Dinge in den Rittererzählungen, die er in den 70er und Anfangs der 80er Jahre ſchrieb. Wieder an dieſe lehnte ſich ein anderer Schlag Leute an, die mehr oder minder mit Wieland ſelbſt jene alten Frivolitäten vermieden. Sie trugen Wielands Erzählgabe und den Geſchmack an Ritterepen in die großen Hauptſtädte des Oſtens, wo dergleichen unſchädliche Gattungen immer am wohlſten aufgenommen ſind, während Heinſe am Rhein blieb, zuletzt in Mainz, und ſeinerſeits beſtätigte, was er ſelbſt anführte, daß die ſchöne Literatur am Rhein nicht gedeihen wollte, ein Satz, den die Erfahrungen im Elſaß und Baden, in Mannheim und Mainz, in Weſtphalen und in Düſſeldorf völlig beſtätigten. Aus Straßburg zog ſich L. Heinrich von Nicolay (1757—1820) nach St. Petersburg, und Er iſt Wielands treueſter und ähnlichſter Anhänger. Schon ſeinem Alter nach ſteht er ihm am nächſten, und ſo auch nach ſeiner Denkart und ſeiner Manier zu ſchreiben. Er hat ſich noch in Fabeln und Erzählungen in Gellerts Manier verſucht, deren meiſte Schwänke ſind, die auf die Rittererzählungen von ſelbſt überführen. Zuerſt trat er 1760 in Elegien und Briefen auf. In jenen bekennt er ſich nur gemacht zu der Poeſie, der ſanfte Regungen edler Seelen den Stoff geben; und ſolche ſtille Gemüther fanden ja auch im Mittelalter den Weg zu jenen harmloſen, wenn auch oft muthwilligen Erzählungen aus der Ritterwelt, die Heinſe höchſtens überſetzen konnte, die er ſelbſtverſuchend ganz aus ihrer Sphäre gerückt hätte. In den Epiſteln v. Nicolay's legt ſich denn auch ganz derſelbe gutmüthige Charakter zu Tage, den wir bei den Halberſtädtern fanden, in derſelben Philoſophie vom Mittelweg, vom Maße der Dinge, die ſich gegen Cyniker und Sybariten gleichmäßig wehrt, die das wahre Menſchenglück in dem geſunden Gemüthe ſucht, das die Natur zur



Digitized by Google

Regel nimmt, die sich nicht durch die Rousseauschen Einwürfe irren läßt, die vielmehr gegen diesen kranken Geist Opposition macht, der vom größten Ueberfluß zum größten Mangel fieberhaft übersprang, im Staate nichts, als Wilder Alles missen wollte, in der Stadt nur Teufel, in der Höhle nur Engel sah. Von diesen moralisirenden Gedichten machte nachher Nicolay wie Wieland den Uebergang zu den rein darstellenden, und das schon Anfangs der 70er Jahre. Er behandelte eine Reihe Episoden aus dem Ariost (Richard und Melisse, Galvine, Alcinens Insel u. A.) ganz in Wielands Manier, ganz in jener wohlmeinenden und bescheidenen Gesinnung, die das kleine Vergnügen des Schreibenden dem Leser wieder bereiten will, der treuliche und stille Lectüre vor lauter Freude liebt; wie Thümmel zu den Musen gezogen durch das Zauberband des Selbstgenusses; dichtend aus reinem Herzen für reine Herzen; die jungen Leser abwehrend, die beim Lesen freier Lieder ein geiler Kitzel steche, aber auch die Sittenrichter, die von dem Dichter nur Predigten begehren. Nachdem er den Ariost auf diese Weise zerpflückt hatte, wandte er sich in ein klippenvolleres Meer, zu der unreineren Flut des Bojardo; ihn behandelt er mit mehr Freiheit, und ergötzt sich an dem Versuche mehr auf eignem Fuße zu stehen; Ariost soll ihn mahnen, des Bojardo Leier der Klugheit und Ehrbarkeit getreuer zu behandeln, nur attisch zu lächeln, wo jener sardonisch lacht. Hier wagt er sich auch schon in größere Räume; Reinhold und Angelica (1781) füllen 12 Gesänge und in den vermischten Gedichten (1778 ꝛc.) drei Bände. Hier begeisterte ihn Oberon, und im fünften Gesange bietet er sich Wielanden geradezu auf seiner Bahn zum Gesellschafter an, wo noch Raum für ihn und einen Dritten sei, beneidet ihn wie Thümmel um seinen Bilderreichthum, um seine Kunst die spröde Sprache zu zähmen, die sich ihm sträubt, um seine Zaubergabe, die Blumen des sanfteren Himmels im Norden stärker duftend zu ziehen, und fragt ihn, ob ihm schon von seinen Dichtungen etwas zugekommen sei? [2])

2) Vermischte Gedichte t. 7. p. 7.

Zuletzt und unter uns gestehe mir,
o Wieland, hat die Sage dir
noch keines meiner Lieder von der Ritter Thaten
und von der Feyen Macht verrathen?

Digitized by Google

— Als den Dritten auf jener Bahn [3]) bot sich Wielanden und v. Nicolay Joh. Baptist Alxinger an (aus Wien (1755—97), ein Mann von dem ähnlichen gutmüthigen Charakter, der sich den herzlosen, egoistischen, starkgeistigen Genialitäten entgegenwarf, und vor ihnen auf jene Ritterstoffe sich zurückzog, in denen ihm die Stimme der Tugend vernehmbar blieb. Er war durch Eckhel für die classische Literatur eingenommen und verachtete das Seinewasser und den englischen Punsch; er dichtete noch lateinisch, und in seinen Uebersetzungen und Dramen merkt man die antike Richtung durch, leider aber auch die Umgebung der Riedel und Haschka, der Blumauer, Retzer, Leon, Ratschky u. A., in deren Gesellschaft kein Aufschwung und keine Poesie zu erbeuten war. Wie persönlich, so stellt sich auch literarisch Alxinger in unerquickliche Freundschaften: Uz, Weise, Göckingk sind seine Lieblinge, Adelung sein Ideal, und daß er sich Wielands Herz ersang, ist sein höchster Triumph. Seine Rittergedichte Doolin (1787) und Bliomberis (1791) haben lange nicht einmal Nicolay's oder Wielands Darstellung, und in den eingeschobenen didaktischen Stellen weit nicht ihre Lehrgabe, sie sind noch viel farbloser, sie schöpfen schon aus der unlautersten Quelle von Florian, dessen Numa Pompilius der Wiener Dichter in 2 Bänden versificiren mochte! Bei ihm und seinem Freunde A. G. Meißner (aus Bautzen 1753—1807), der auch von Florian vieles gelernt hat, verwässerte dieser Rittergeschmack so, und ging wörtlich und figürlich so in Prosa über, daß die Reaction der Romantiker eine Art Nothwendigkeit ward, die diesen Stoffen ihr Costüm reiner herzustellen trachteten. Meißner hängt von zwei Seiten mit Wieland zusammen, durch seine Geschichtsromane, auf die wir wohl noch mit einem Worte zurückkommen, und durch seine Skizzen (seit 1778). In dem Sinne, in dem man Wieland mit Ariost verglichen hat, durfte man

---

und hat sie's, welchen Rath ertheilst du mir? —
Dein süßes Lächeln stärket mich ꝛc.

3) Alxingers Werke (10 Bände) VII, 166.
Und weil ich schon die Bahn, die schöne Bahn beschritten,
die du (Nicolay) mit Wieland tratst, ihr beide lang allein,
so denk, auf dieser Bahn sei auch für einen Dritten
noch Raum genug, und mich laß diesen Dritten sein.

Digitized by Google

Meißners Skizzen mit dem Decameron des Boccaz vergleichen; sie stellten sich gegen die gereimten Erzählungen unserer Gellert, Pfeffel und Nicolay wie das Decameron gegen die versificirten Fabliaux und brachten die erzählende Prosa in ungeheuren Fluthen über uns, die vorher selten und gering war. Wie in jenen alten Stücken ist Alles nur nacherzählt, und es mischt sich darin Alles was nur unterhalten kann: Novellen, Anekdoten, Dialoge, Schwänke, Criminalgeschichten und Allegorien. Die flache Aufklärungssucht drang hier mit am ersten in unsere Poesie ein und öffnete den Kotzebue und den sächsischen Romanenfabrikanten Thür und Thor; was Alles nur eine Modelectüre begünstigen kann, war mit richtigem Takte benutzt und bekanntlich wurden diese Skizzen verschlungen. Alles ging nur auf schönen, fließenden, bequemen Vortrag aus, der das Picante und Schlüpfrige nicht verschmähte, ohne dadurch Charakter zu gewinnen; es wird ausdrücklich der Geniemänner gespottet, die die Deutlichkeit als Seichtigkeit verdächtigten, und die wie Herder ihrer Schreibart eine Kürze und Rauhigkeit gaben, die sie Männlichkeit nannten; und eben so wird auf die Bunkels gestochen, auf den Sternischen Nachahmertrupp, Alles zum Ruhm der prosaischen Verständlichkeit. So sieht man wohl, daß die Impulse, die Wieland nach verschiedenen Seiten hin gab, nicht eben die erfreulichsten waren, und daß namentlich die Selbständigen unter seinen Nachfolgern selten sind. Unter diesen hat man besonders oft Thümmel genannt; allein nur sein kleines Gedicht, die Inoculation der Liebe (1771), könnte an dieser Stelle angeführt werden, das ein leichtfertiges Schema zu einem Schwanke behandelt, und worin Wieland selbst seine Manier abgestohlen fand. Das Hauptwerk Thümmels, die Reisen, gehörte einer anderen Gattung an, die Wieland nur von fern angedeutet hat.

### 4. Klopstocks Schule. (Die Göttinger.)

Nirgends ist Wieland heftiger angefeindet worden, als in dem Kreise junger Dichter, die sich im Anfang der 70er Jahre in Göttingen zusammenfanden und zu einem dichterischen Jugendbunde vereinigten. Ihre starken Angriffe halfen nicht wenig seine Nuditäten zurückzudrängen, obwohl sie vorübergingen; denn mit Recht

Digitized by Google

hatte Wieland vorausgesehen, daß die jungen Männer in ruhigern Jahren ihren Eifer eben so bereuen würden, wie er selbst seinen Jugendzorn über die Anakreontiker. Er durfte nur sein Leben aufweisen und sein schmiegsames Talent spielen lassen, so ward er mit all seinen Feinden fertig; vor seinen Freunden beschützt zu werden, durfte er dagegen aufrichtig zum Himmel flehen. Was jene Göttinger zu dem energischen Gegensatz gegen Wieland bestimmte, war der Nachdruck, den Klopstock im Hintergrunde ihrer Verbindung und ihren Tendenzen gab. Ehe Klopstocks Einfluß auf sie mittelbar und unmittelbar begann, existirte sogar weder eine eigentliche Verbindung noch eine bestimmte, scharfe Tendenz unter den Männern, die J. Christian Boie (aus Meldorp 1744 —1806) zu dem berühmten Musenalmanache versammelte. Als er 1770 mit Gotter die Herausgabe desselben begann, arbeitete Wieland selbst mit, und Gotter zog später seine Beiträge zurück, weil man Wielanden angriff. Boie war damals selbst noch ohne entschiedne Geschmacksrichtung; er ließ sich in seinem Unternehmen von Kästner unterstützen; er suchte Verbindungen mit den Wiener, den Preußischen, den Leipziger Dichtern; er geizte nach den Beiträgen von Götz und Ramler, er nahm für Jacobi gegen die Berliner Parthei. Als aber die revolutionäre Jugend um ihn her überhand nahm, und das Talent so wucherte, daß er um Beiträge nicht verlegen zu sein brauchte, fixirte sich seine Tendenz immer mehr und mehr: er kam zuerst von den Erotikern und ihren Tändeleien ab, überwarf sich mit Jacobi über seine Delicatesse, die keine Schnurre und Posse gestatten, und mit Erhabenheiten und Süßigkeiten allein nähren wollte; er kam, als nicht allein Klopstock, als auch Lessing sich mündlich bei ihm mehr als er dachte gegen Wieland erklärte, auch von diesem ab, der nur einen Begriff von Numerus und Rhythmus gehabt, dessen Muse nicht eine Tochter der Empfindung und der Harmonie sei, sondern der Phantasie, Philosophie und Laune; er kam von Ramler ab, von dem er sehr vieles gelernt zu haben bekannte, von dem er den richtigen Takt überkommen hatte, mit dem er oft die Gedichte seiner Freunde — ihre eigenen Correcturen anticipirend — corrigirte, der ihm aber nur ein Nachahmer des Horaz schien, als ihm Klopstock zuletzt unser einziger Dichter war, als ihn dessen deutscher Patriotismus ergriff und die Vorliebe zum Bardenthum und zu den

Digitized by Google

Alten. Der Almanach nahm mehr und mehr die Farbe der jüngsten Zeit an, als ihn Boie von 1771—75 allein redigirte und Er, der bescheiden seine Stellung kannte, der sich über einige Liedchen und Uebersetzungen französischer Einfälle nicht hinauswagte, und sich ganz den feineren und gröberen Geschäften des Redactors widmete, verwaltete das Amt eines Intendanten des deutschen Parnasses, das ihm Gleim zudachte, so gut, daß dieser Almanach eines der wenigen Journale geworden ist, die eine innere Bedeutung für unsere Literargeschichte haben. Man hoffte mit ihm einen guten Ton und Geschmack allgemein und dem Sektiren ein Ende zu machen, denn in der That ward er, wie es die allgemeine deutsche Bibliothek im Kritischen werden sollte, im Productiven und Musischen ein literarischer Sammelplatz für alle jungen Talente, die hier gehoben und unterstützt werden, hier eine Niederlage für ihre vereinzelten Producte finden sollten, was von außerordentlicher Wichtigkeit in jener Zeit war, wo man jedes einzelne Gedichtchen auf der Goldwaage wog, wo jede gute Strophe ein Schatz war, der nicht verloren ging, wo einzelne Gedichte, wie Millers Bauernlied, wie Vossens Pfeifenkopf, wie Schönborns pindarische Ode den Verfassern einen Namen machten und hundert Nachahmungen hervorriefen. Alle jüngern Dichterkreise näherten sich auch aus der Ferne, und es begann auch hier eine neue Aera. Die Leipziger, Wittenberger und Züricher freilich verschwanden; die kritischen Vertreter des alten Regimes, die Schirach und Riedel, wurden angefeindet; die alten Herren in Göttingen [4]) machten sich bald lustig über die jungen Bärenhäuter, die nach ihren witzigen Bemerkungen Nachts beim Bier auf dem Ochsenberge den Musen opferten; Kästner mit seinen Ausfällen auf Göthe, auf die Volks- und Freiheitsdichter, Lichtenberg mit seinen Angriffen auf Voß sprechen diese Stimmung in der Literatur aus; der französirende Gellert und sein wässeriger Gesellschaftston, der phäacische Wieland, „der die Bildsäulen des olympischen Jupiters zertrümmert und seine koische Venus allein angebetet wissen wollte", wurden von dieser

4) Ha! Dein, Lenorens Harfener, schämte sich
Die Lein' Augusta! Aber Germania
Nennt dich den Unseren, trau'rt an deinem
Male, du Edler, und sagt's der Nachwelt! Voß.

Digitized by Google

Jugend abhorrescirt; allein überall sonst reichte man sich her und hin die Hand, und verschmolz Länder und Stände. Zuerst binden Gleim, Göckingk, Michaelis und Clamer Schmidt das Band mit den Halberstädtern, das sich späterhin lockerte; auch die Braunschweiger Ebert, Eschenburg, Lessing u. A. schickten von ihren Producten ein. Besonders lebhaft war Anfangs die Verbindung mit Preußen: in Potsdam, wo Kleist ehedem seine Poesie versteckte, setzte sich eine Schule von Kleist und Ramler unter dem Militair fort; Knebel erscheint dort unter Männern, wie Winancko, Diericke, Knobloch, Boguslawsky u. A. als eine Art Mittelpunkt; Gleim sah in ihm Kleist wieder erwachen, Boie wollte ihn in die Mitte von Klopstock und Ramler stellen, wo nachher Voß stand; er suchte nicht allein seine Beiträge zu gewinnen, sondern er hatte auch das Auge auf allen Preußischen Dichtern, die, wie unbedeutend sie seien, irgendwo auftauchten: auf Blum, den wir schon oben erwähnten; auf J. G. Scheffner (aus Königsberg **1736—1820**), der **1767** jugendliche Gedichte und **1764** unter Ramlers Feile freundschaftliche Poesien eines Soldaten herausgegeben hatte, und ganz in Kleists Spuren einherging ohne alles Talent; auf G. W. Burmann (aus Lauban **1737—1805**), der in Günthers Fußtapfen trat und mit den Genialitäten der Sonderlinge ein Talent zu erpressen dachte; auf W. Großmann (aus Berlin **1746—96**), der als Lustspieldichter und Schauspieler bekannt ist, übrigens sich selbst das Talent zum Dichter absprach. Aus zerstreuten Entfernungen schickten Gemmingen, Fr. Schmit, und viele unbekannter gebliebene ihre Beiträge ein. Göthe, Lenz, Herder, der Maler Müller erlaubten sie als Mitarbeiter zu nennen; Gluck, Bach, Reichardt, Weiß waren zugesicherte Componisten. Die um die Schleswiger Merkwürdigkeiten Versammelten, und Alles, was mit Klopstock verbündet war, Gerstenberg, Schönborn, Reswitz, Hensler, u. A. standen fortwährend in Beziehungen mit den jungen Dichtern des Hainbunds; mit dem Wandsbecker Boten tauschten sie ihre Producte.

Der das Leben und die Begeisterung in diesen Kreis trug und den eigentlichen Bund gründete, war Voß. Er schickte aus der Noth des Hofmeisterthums seine Erstlinge an Boie, der ihn **1772** nach Göttingen zog, für seine Unterkunft sorgte, sein Freund und später sein Schwager ward. Voß fand sich hier zusammen mit

Digitized by Google

Wehrs, Esmarch, Ewald, Seebach, beiden Miller, Hölty, Fr. Hahn aus Zweibrücken, und Bürger, der allgemein als der beneidete Dichter vorleuchtete, im übrigen aber nicht in den Ton des Bundes paßte und immer fremdartig dazwiſchen ſtand, ſo daß Göthe einen großen Misgriff that, als er von Bürger auf die Sitten der jungen Göttinger ſchloß. Sie perhorrescirten ſelbſt den jungen Cramer, mit deſſen wildgenialiſchem Weſen ſie nur ſchwer ſich verſöhnten, und den man nur auf wiederholtes Anſinnen in den Bund aufnahm. Weiterhin traten die beiden Stolberge zu; der Paſtor Brückner in Groß-Vielen, Voßens Jugendfreund, aus der Ferne; Leiſewitz, mit dem ſie ihre dramatiſche Blöße decken wollten: denn der Bund ſollte in Deutſchland obenan ſtehen, und man eiferte im Hervorbringen größerer Dichtungen. Zuletzt geſellten ſich auch noch v. Cloſen aus Zweibrücken und Sprickmann aus Münſter hinzu. Wenn ſchon der Beitritt der freiſinnigen, von deutſcher Vaterlandsliebe glühenden Grafen die jungen Bündner enthuſiasmirte, ſo mußte es ihre Begeiſterung zur höchſten Blüthe treiben, als ſelbſt Klopſtock ſich als Gleichen unter Gleiche aufnehmen ließ. Ehe Voß kam, exiſtirte nur die äußerliche Verbindung mit dem Almanach; und es herrſchte ſelbſt von dieſer Seite ein Geſchmack, der ihm misfiel. Bürger, ſchrieb er, habe viel Gutes, aber auch viel Böſes geſtiftet; ſein Geſchmack ſei zu einſeitig und weichlich geweſen (denn zu den kräftigeren Balladen ermuthigte er ſich erſt ſeit Erſcheinung der fliegenden Blätter von Herder;), Hahn ward nicht geachtet, Hölty durfte nur Gedichte der Liebe bringen, und ſelbſt Boie franzöſirte noch. Seit Voß kam, durfte der feurige Hahn frei ſingen, und Hölty auch, Boie ward glühend deutſch und hieß nun Werdomar unter den Barden, und Klopſtock ſagte, Göttingen ſei voll junger Patrioten. Am 12. Sept. 1772 Abends beſchwuren Hahn, Hölty, beide Miller, Wehrs und Voß in einem Eichengrund den Bund der Freundſchaft, der Dichtung, der Tugend [5]); ſie verſammelten ſich an beſtimmten Tagen: dann

---

5) „Wem anvertraut ward heiliger Genius,
den läutre Wahrheit ewiger Kraft, zu ſchaun,
was gut und ſchön ſei, was zum Aether
hebe von Wahn und Geluſt des Staubes.
Voll ſtiller Ehrfurcht ahnd' er die Göttlichkeit,

Digitized by Google

lagen Klopstocks Oden und Ramlers Gedichte auf dem Tisch, und dabei ein Bundesbuch, in das die gebilligten Gedichte eingetragen wurden; bei ihren Gelagen lebte Klopstock, und starb Voltaire; sie brachten die Sommernächte im Freien hin und dichteten im Mondschein; sie lagerten sich beim Rheinwein auf Rosenblätter und salbten gleich Anakreon den Bart mit Balsam; sie ließen ihre griechischen Collegien hängen um Epen zu dichten und zu übersetzen. Vaterlandsliebe, innige Freundschaft, Religion und alles Edle war in ihnen lebendig, hier und da halb rührend, halb komisch ins Pathetische gesteigert und nicht ohne Empfindungszwang, aber doch so, daß jene Seligkeit, die aus Vossens und Hahns Briefen spricht, durchaus lauter und rein von dem gehobenen Streben in diesem Kreise zeugt. Sonderbar, daß eine ganz unbegründete Volkssage, die bis heute dauert, grade diesen Klopstockianern, den Verfechtern der Tugend, den schmutzigsten Wetteifer in obscönen Gesängen Schuld gibt, dessen angebliche Früchte noch in Casernen und Wachstuben coursiren sollen! Klopstock ward ihnen mehr und mehr heilig als Weltmann, Gesellschafter, Philosoph, Christ, Deutscher und Dichter; sie schickten ihm ihre Gedichte und er einem jeden durch Stolberg einen Kuß zurück; sie feierten seine Geburtstäge; 1773 auf der Stube: da stand sein Stuhl ledig, seine Werke waren bekränzt, unter dem Stuhl lag Wielands Idris zerrissen, und mit den Blättern wurden die Pfeifen angezündet; im Rheinwein ward Klopstocks, Luthers, Hermanns, des Bundes, Eberts, Göthes, Herders Gesundheit getrunken; zuletzt Wielands Bild und Idris verbrannt. 1774 war dieß Fest im Freien: wir gingen zur Bundeseiche, schrieb Hahn, uns Zweige zu brechen; wir riefen dabei dreimal unsern Vater Klopstock: und plötzlich rauschte es hoch durch die Eiche herunter, daß die niederschwankenden Aeste unsere Häupter verhüllten! Klopstock, der in der Gelehrtenrepublik

---

Die Menschen einwohnt, weiseres Alterthums
Aufflug (der Freiheit Schwing' erhöht' ihn!)
Merkend in Red' und Gesang und Hochthat.
Durch Harmonien dann zähm' er des Vaterlands
Anwachs, ein Orfeus, Lehrer der Frömmigkeit,
und Ordnung, unbiegsam dem Ansehn,
Frank, ein Verächter dem Neid', und schamhaft."
So Wort und Handdruck. Voß.

auf diese Jünglinge anspielte, hätte von dem Bunde aus eine ungeheure Wirksamkeit haben können, wenn er sich nicht in eben diesem Buche und in seinen späteren Dichtungen Deutschland ganz entfremdet hätte. Man muß nur sehen, wie eingesenkt sein ganzes Wesen in diesem Bunde war und massenweise wieder ausschlug, wie seine getheilten Richtungen aufs Patriotische, aufs Antike und aufs Christliche in großen Gruppen hier wieder auftauchten! Man muß nur überschlagen, wie außer jener Jugend auch die um Göthe her nur zu Klopstock schwur, und wie sie die Gelehrtenrepublik als einen Kanon für ihre Naturästhetik ansah. Allein dieß Buch war nur für eine kleine Oligarchie geschrieben: wäre es ebenso popular gewesen, so würde es, so ganz im rechten Momente (1774) gekommen, das Feuer, das grade in allen jungen Köpfen zündete, ungeheuer vermehrt und verbreitet haben. Dieses Werk stellte sich wie ein Symbol der republikanischen Freiheit unserer Literatur hin gegen alle Absolutie des Königthums und der Hierarchie, gegen alle französischen Dictaturen und mäcenatischen Joche, gegen den Druck der blinden Verehrung der Alten, gegen „das Regulbuch" der Aesthetiker, gegen alle Kritik, die nicht auf Natur, Erfahrung und Seelenkunde ruht. Wäre das Buch nicht von Grillen und anfangenden Alterschwächen, durch wunderliche Formen und Formeln entstellt und verdunkelt, und wäre der Sinn faßlich, klar, durch Beispiele und Geschichte verständlich, durch Satire und Invective lebendig gemacht, so würde es für die späte Literargeschichte eine Fundgrube, für die damalige Kritik ein epochemachendes Werk geworden sein, während nun der Ruhm der revoltirenden Kritik auf Herder und auf Lessing ruhen blieb, dessen Laocoon (wie man in dem Abend zur Poetik sieht) wesentlich auf die ästhetischen Theorien Klopstocks influirte [6]). Klopstock fühlte seine

---

6) Seine Theorie ging früher ganz von der Empfindung aus, jetzt heißt es: ein Gedicht ohne Handlung und Leidenschaft sei ein Leib ohne Seele! Um das lyrische Gedicht, seine Stärke, in diesen Grundsatz einzupassen, sagt er, es genüge diesem die Leidenschaft allein, doch schließe es die Handlung nicht aus, da mit der Leidenschaft beginnende Handlung verbunden sei. Auch andere Sätze über Darstellung, Beschreibung, Unterschied von Malerei und Dichtung zeigen die Lessingschen Ideen. Die letzten und feinsten Linien zur Charakterisirung Klopstockischer Dichtung und Dichtungsansicht aber zieht folgender Satz: „Ist die Reizbarkeit der

Digitized by Google

Stellung damals wohl: die Dedication seines Hermann an den Kaiser und die Gelehrtenrepublik zeigten dieß; sie zeigten aber auch, daß er nicht der Mann war, seinen Einfluß zu behaupten. Er hatte damals mit dem Bunde selbst große Dinge vor; er wollte die Gerstenberg, Schönborn, Göthe, Resewitz u. A. darin versammeln, mit Gesammtkraft sollte eine Wirksamkeit beginnen, bei der die Vertilgung des verzärtelten Geschmacks, die Vertheidigung der Würde der Poesie gegen andre Wissenschaften, der Sturz der Götzenbilder des Pöbels, und des Schemels der Ausrufer nur Nebenabsichten sein sollten! Er mit dem Bunde, der Bund mit ihm schien sich nichts unmöglich zu glauben. Allein diese großen Aussichten zerrannen wie ein Traum. Wie man in Wielands Schule die Schicksale des Meisters an dem Gang der Schüler wiederkennt, so auch hier. Auf die anfängliche Anspannung und den Enthusiasmus folgte plötzliche Erlahmung und Kälte. Man ging im ersten Rausche ganz in die himmelstürmerischen Ideen der Zeit ein, man wollte sich an die Spitze der Dinge stellen, aber plötzlich waren die jungen Titanen zerstreut, gestorben, verdorben, und Alles dahin. Wie ganz anders artete Bürger, als es die Gesinnungen des Bundes wollten; wie ganz anders Stolberg, der die Religion der Väter verließ; wie ganz anders Miller, der anfangs am schnellsten zum Ziel zu laufen schien und dann plötzlich stockte. Nur Voß hielt die ersten Gesinnungen fest, er scheuchte den Gedanken, daß Jugendverblendung und Dünkel ihnen den Anhauch ihrer schönen Begeisterung gesandt habe, aber er stand bald allein, sah sich von Allen getäuscht und hatte nach den kühnen Jugendträumen eine gedrückte Laufbahn zu durchleben: dieß mußte den früherhin sanften und stillen Jüngling verbittern. Sieht man von den Personen ab, so kann man auch an den Früchten der Bundesdichtung erkennen, wie anders sie arteten, als es nach der ersten Blüthe schien. Man ging ganz auf die Genie- und Natur-

---

Empfindung etwas größer als die Lebhaftigkeit der Einbildungskraft, und ist die Schärfe des Urtheils größer als beide, so sind dieß vielleicht die Verhältnisse, durch welche das poetische Genie entsteht.“ Bei Göthe würde dieß lauten: „Ist die Lebhaftigkeit der Einbildungskraft etwas größer als die Reizbarkeit der Empfindung und ist die Schärfe des Allgemeingefühls größer als beide, so u. s. w.

Digitized by Google

theorien jener Jugend ein; man sympathisirte mit Göthe und Lenz, man bewunderte den Ugolino und Menoza, Voß fand damals den Hofmeister (von Lenz), den man Göthen zuschrieb, für weit würdiger als den Clavigo, da er „eben so empörerisch gegen das Regulbuch und eben so nackter Natur sei, wie Götz", man enthusiasmirte sich an Werther und den Blättern von deutscher Art und Kunst, mit Klopstocks Beifall verachteten sie die ganze Welt, pochten auf ihre Einsicht zum Trotze „alles gelehrten Viehs und aller ungelehrten Schafe, die gegen sie aufblöckten", und auf die Stimme der Natur, die für sie sei, und auf ihr Gefühl. Sie verachteten Gelehrsamkeit und Schulweisheit aus Grundsatz, und nahmen sich Claudius zum Muster; der Gesang der Einfalt, der Natur, des Landlebens stammte daher aus diesem Kreise, und die Volksdichtung ward hier gleichsam neu geboren. Und doch wirkte aus eben diesem Kreise noch bedeutungsvoller die Belebung der classischen Literatur auf die Nation! Man glaubt es kaum, daß derselbe Voß, der mit jener merkwürdigen Energie sein Leben der griechischen Dichtung widmete, in seiner Jugend zweifelte, ob es außer Mutter Natur noch andere Lehrer der Dichtung gebe, die Griechen selbst nicht ausgenommen; daß Er, der den Homer bei uns einbürgerte, damals sagte, der Schotte Ossian sei ein größerer Dichter als der Jonier; und daß Bürger, der das rechte Urbild des Genies schien, kleinlich nach Correctheit strebte und von Schiller sich bei allem Unmuth an seiner Naturdichtung irren ließ.

Der ungeheure Zwiespalt, den die Stimmung der Zeit damals in der Natur der Menschen vielfach hervorrief, die Kluft, die sie zwischen verschiedne Altersstufen legte, die Zerrissenheit und Verworrenheit, die sie über reine Gemüther und grade Köpfe warf, die Irrungen an Beruf und Fähigkeit, die Widersprüche in den Bestrebungen und Handlungen, in Zwecken und Mitteln, die sie veranlaßte, ließ sich schon bisher an so manchen Individuen beobachten; wir haben diese und ähnliche Zerrüttungen in traurigen Extremen, in widerlichen oder lächerlichen Carricaturen gesehen; in einer gewissen mittlern Fülle, und in einer Art Gleichgewicht von glücklicher Kraftäußerung und tragischen Irrgängen, finden wir sie in Gottfr. Aug. Bürger (aus dem Halberstädtischen 1748—94). Mit ihm und Gotter war Boie anfangs in Göttingen allein; er fühlte sich aber abgestoßen von ihm, denn Bürger

Digitized by Google

hatte aus Halle und aus der Schule von Klotz den schlechten Ton der Studentengesellschaft festgehalten, den wir bei Günther und Heinse und so manchen jungen Talenten gewahrten, und den Bürgers beste Freunde weder aus seinen Gedichten noch aus seinem Leben wegleugnen wollten. An geordnete Lern- und Lebensweise war er nie gewöhnt, er schwärmte und studirte in Halle abwechselnd nach dem Beispiele seines Lehrers, und gab schon dort seinem Freunde Clamer Schmidt Proben seines Talentes zur Dichtung [7]); Michaelis übte Einfluß auf ihn, und in Göttingen verkehrte er mit Boie, Sprengel u. A. so lustig, wie man in dem Straßburger Kreise lebte: ihr Held war Shakspeare, sie sprachen in seinen Ausdrücken, sie feierten lärmend seinen Geburtstag. Dieses freie und lustige Leben, schrieb Boie schon **1771**, eben das, was auf edle Zwecke gelenkt, den Mann von Genie so sehr über gemeine Menschen erhebt, führe auch auf der andern Seite weiter als diese, wenn nicht Umgang mit Männern edler Denkungsart den Charakter sittige, und dieß sei Bürgers Unglück. Erst nach Gotters Weggang näherte sich ihm Boie mehr und hoffte, daß sich das Rohe abschleifen würde, denn in Bürger stritt sich Leichtsinn mit Gutmüthigkeit, Ausgelassenheit mit braven biederem Sinne; die Tiefe und Wärme seines Herzens verführte auch ihn wie so viele jener Zeit, über die Schranken der Sittlichkeit, und über die Grenzen

---

7) Schmidts Werke II, 422.

O schon damals entstob der Jünglingslyra
mancher leuchtende Funke, all die lichte
Feuergeniusflamme prophezeihend,
die den kühneren Mann, nun ganz gewappnet,
auf romanzischem Renner weit umhertrieb,
rastlos schnaubend im Vollgalopp der Keckheit,
die von keinem erreicht, dem Ziel vorantrotzt,
daß Unkundige Maul und Nas aufreißen,
und mit heiligem Kreuze sich verwahrend,
bänglich stottern, es sei hier nicht geheuer.
Auch das kleinere Spielzeug deines Herzens
bleibt der Laune der Zeiten unzerbrechlich,
ob auch mancher Geschäftsmänn aus der Urzeit
baß darob die Perücke hin- und herschiebt,
vornehm glaubt, ein Extensum mit Dahero,
Alldieweilen und sintemal altfränkisch
überfrachtet, das sei doch ganz was anders.

Digitized by Google

des conventionellen Lebens wegzuspringen. Solche Männer, die nur ihre Leidenschaft Natur nennen, und weil sie ihr blind gehorchen der Natur um so näher zu stehen glauben, sind doch immer am wenigsten fähig, auch nur ahnungsweise ihrem Abgotte die Gesetze der Wechselwirkung abzulauschen, die zwischen Natur und Schicksal des Menschen geheimnißvoll walten. Wer Bürgers Selbstschilderungen an Boie und an sein schwäbisches Mädchen gelesen hat, der kennt ihn besser als durch alle Charakteristiken und Biographien, und wird leicht einsehen, auch wenn er nicht der kalte Vernünftler ist, über den der Dichter klagt, daß über den verschuldeten und scheinbar unverschuldeten Schicksalen des Mannes nur Eine Nemesis schwebt, die ihre Warnungen und Strafen ganz aus seiner Natur und seinem Wesen nahm. Der Grundsatz, daß den Naturgang kein Wenn und Aber wende, ist gar bald leichtsinnig angenommen und in menschlicher Willkühr falsch angewandt: ihm folgt dann in den Wirkungen des Handelns der tragische Erfahrungssatz in unabwendbarer Strenge nach, daß der Schicksalsgang sich nach dem Naturgang richte. Es war nicht wohl möglich, daß er in den Verhältnissen zu seiner Schwägerin und zu seiner dritten poetischen Gattin Gold und Seide spann, denn die Phantasie, wenn sie in die Fäden des wirklichen Lebens greift, weiß sie nur zu verwirren und zu zerstören; und so war auch des Dichters Hoffnung auf ein reiferes Talent [8]) bei wärmerem Sonnenstrahl des Geschicks eben so eitel, wie sie bei Günther war, da das bessere Schicksal des geistigen Menschen in ihm ganz mit dem des moralischen zusammenhing. Vieles Reizende und Rührende in seinen Dichtungen ist ganz pathologisch und nur eben diesen tragischen Schicksalen des Dichters zu danken; sein

8) Zwar ich hätt in Jünglingstagen,
mit beglückter Liebe Kraft,
lenkend meinen Götterwagen
hundert mit Gesang geschlagen,
tausende mit Wissenschaft.
Doch des Herzens Loos, zu darben,
und der Gram der mich verzehrt,
hatte Trieb und Kraft zerstört;
meiner Palme Keime starben
eines bessern Lenzes werth.

Digitized by Google

Leben und Seelenzustand bildet sich durchsichtig in seinen Gedichten (zuerst gesammelt 1778) ab; sie sind, wie ihm Schiller sagte, oft Product seiner ganz individuellen Lage; nicht allein Gemälde, auch Geburten derselben; sein Leiden ist nicht blos der Gegenstand, sondern auch die Muse des Dichters. Aber der erzürnte Schauspieler stelle gewiß den Unwillen schlecht dar, der Dichter müsse nicht Schmerz im Schmerz singen, nicht leidender Theil sein. Aus der sanfteren und fernenden Erinnerung möge er dichten, und dann desto besser für ihn, je mehr er an sich erfahren habe, was er besingt, aber nie solle er unter der gegenwärtigen Herrschaft des Affects sein, den er versinnlichen will. Dieß Urtheil ist auch von Schlegel bestätigt worden, und es ist überall sichtbar, daß in solchen pathologischen Gedichten nicht eigentlich gefaßter Sinn die Aufregung und Leidenschaft regiert, obwohl es damit in einer Art Widerspruch steht, daß oft wohl die ästhetische Kritik die Hand zu regieren scheint. Dieser Widerspruch durchdringt und charakterisirt die ganze Bürgersche Dichtung. Er scheint auf der Einen Seite mehr als irgend ein deutscher Dichter das Naturgenie zu sein, das jene Zeiten suchten, das die Gabe der Dichtung nur so anweht und anfliegt: denn nichts scheint sich weniger lernen zu lassen, als jene Wahrheit und Kraft, jene phantasievolle Lebendigkeit, jenes eigenthümliche Feuer, das wir in Bürgers Gedichten stellenweise finden; nichts scheint so weit von Ueberlegung abzuliegen, als jene Naturkraft, die über alles Schematisiren und alle Ordnung wegspringt, die das Tragische und Komische, Ernst und Scherz, Erhabenes und Groteskes in Einem Ganzen faßt; nichts scheint alle Regel so zu verschmähen, als sein Hohn gegen Batteux und die Batteusianer, als seine Manier und seine anfänglichen Grundsätze, die der alten Romanzen ohne Zweck und Leben, ohne „glücklichen Wurf", ohne Sprung der Bilder und Empfindungen spotteten. Ganz auf dieser Seite liegt sein Bestreben nach Popularität: er hielt sie in einem poetischen Werke für das Siegel seiner Vollkommenheit; er wollte die Kunst nicht in enge Zellen gezogen, sondern auf dem Markt des Lebens gelassen wissen; er suchte hier die Musterstücke der Naturpoesie, verschmähte die Götterssprache und die Witz- und Lehrdichtung, und ließ die „sogenannte höhere Lyrik laufen wohin sie wolle." Er hielt sich an das Volkslied, nach dem er auf Bleichen und Spinnstuben lauschte, in dem er



Digitized by Google

die wahren Ausgüſſe der einheimiſchen deutſchen Natur in Phantaſie und Empfindung gewahrte, die er aus dem Leben ſelbſt wieder ſchöpfen und in ſolche Geſänge ausſtreuen wollte, welche wieder auf der Bleiche ſo wohl gefallen ſollten wie in der Adelſtube. Zu allem dieſem bildet es aber einen ſonderbaren Gegenſatz, daß er dieſe Volkspoeſie doch gleichſam gelernt hat. Er ward auf die ganze Gattung erſt durch Percys reliques hingeführt, in denen die moderne Hand des Sammlers ſo viele alte Natur verwiſcht hat; die dunkle Neigung zu dieſer Art Poeſie belebte ihm erſt Herder in den fliegenden Blättern, und ewig Schade, daß in dieſem Momente, wo Bürger ſich ganz in ſeinem Elemente fühlte, nicht Herders reine, geſchmackvolle Sammlung ſchon erſcheinen konnte, die ihm mehr geweſen wäre, als alle äſthetiſchen Aufſätze. Die erſte Frucht ſeiner geſteigerten Stimmung war die Lenore, die berühmteſte der Balladen, die Bürgern berühmt gemacht haben, eben der Gattung, wo er am kühnſten, am übermüthigſten, am meiſten dem blinden Zuge des Genius überlaſſen und jener Shakſpeareſchen Natur und Urkraft nahe zu kommen ſcheint. Kein neuerer Dichter hat in dieſem Zweige ſo anſchaulich gemacht wie Er, daß die Ballade die Anfänge der dramatiſchen Kunſt gleichſam in ſich ſchließt und in dem Wechſel der verſchiedenſten Leidenſchaften und Regungen ihren Geſetzen folgt, ſo daß auch zur Declamation nichts ſo gerne gewählt wird wie Bürgerſche Balladen; keiner hat in dieſem kleinen Raum ſo ſehr die Quinteſſenz einer Handlung, den Fünftelſaft, wie Bürger ſagt, ſo zuſammengepreßt, daß ein größeres Dichtungswerk damit geiſtig zu beleben war; keiner hat darin jene alten romantiſchen Gegenſtände mit ſolcher burlesker Keckheit geſchmeidig für ein mittleres Publicum gemacht ohne ſie zu zerſtören, oder die dürftigen Handlungen der Gegenwart in jener Weiſe zu heben geſucht, wie neuere Künſtler unſre widerſtrebenden Trachten unter den Meiſel zwangen. Sieht man aber Bürgers Production näher zu, ſo finden wir in der Entſtehungsgeſchichte der Lenore am ſtärkſten jenes Zwieſpältige in ſeinen Gaben und ſeinem Verfahren vorliegen. Er begann das Gedicht in einem inneren Jubel, arbeitete aber Monate lang daran, Götz von Berlichingen kam anregend hinzu und begeiſterte ihn — zu drei neuen Strophen, er fühlte ſich in übermüthiger Ueberlegenheit als den Condor des Hains, und doch nahm er die Correcturen des Bundes an, unwillig, daß ſie oft Recht

Digitized by Google

hatten; er erstaunte über sich, aber eben so oft über den Göttinger Bund, wenn ihm Boie auf seinem Dörfchen die neuesten Producte desselben vorlas, und er wollte wohl zu Zeiten darüber verzweifeln. So hatte er mit Herder vom ersten Wurf gesprochen, als er sich von Ramler und Boie seine Gedichte corrigiren ließ. Er soll es selbst geäußert haben, daß er seinen Dichterruhm nicht ungemeinen Talenten, sondern der unverdroßnen Feile und seinem delicaten Geschmack zu danken habe; seine besten Gedichte seien mit den meisten Anstrengungen ausgebessert, und sein Lessingisches Geständniß, er fühle nicht die lebendige Quelle der Dichtung in sich, kann vollends jeden Gläubigen an das unmittelbare Genie irren. Daher kam es denn auch, daß Bürgern selbst die scharfe und höchst schlagende Beurtheilung Schillers irrte, daß er zwar in seiner Replik bei seinem niederländischen Standpunkte beharrte, allein die Idealität doch ins Auge faßte, die ihm Schiller entgegenhielt; daß er vom Stoffartigen auf das formale Verdienst überging; daß ihm die Correctheit, zu der er immer neigte, bald höher zu stehen schien als die Popularität; daß er auf die glatte Eleganz der Italiener übersprang und nun nicht allein Blumauer sein Lieblingsjünger ward, sondern auch A. W. Schlegel; daß er das Sonnett cultivirte, das er früher mit der höheren Lyrik verabschiedet und ohne Zweifel selbst in der Reihe der Anagramme und Acrostichen gesehen hatte; daß er über Reim und Vers zu philosophiren anfing und ein Musterstück kleinlicher Kritik in seiner Selbstbeurtheilung der Nachtfeier schrieb, die er einmal formell so vollenden wollte, daß sie für prosodische Richtigkeit, für Euphonie und Harmonie der deutschen Sprache das werden sollte, was der Kanon des Polyklet für die Bildnerei gewesen. So erscheint denn Bürger als ein pathologischer und kritischer Dichter zugleich, als Natur- und Kunstpoet, als Volks- und Minnesinger wie sein Landsmann Gleim, aus nordischer und südlicher Schule zugleich, beherrscht von Empfindungen und von Ueberlegungen; die Naturwahrheiten seiner Gemälde scheinen uns nachlässig mit grobem Griffel hingeworfen, und sind, in der Nähe betrachtet, wie so viele niederländische Bilder, mit dem feinsten Pinsel ausgemalt. Das Ungleiche der Behandlung, der Streit von Kunst und Natur, von Allgemeinheit und Besonderheit, von Begabtheit und leichtfertiger Benutzung des Talentes, von Poesieglanz und Plattheit, fiel



Digitized by Google

Schillern in unſerem Volksſänger auf, der an Homer emporſah und die Frau Schnips beſang, der unter das höchſte Maß der Kunſt gehalten zu werden verdiente und ſich ſelbſt ſo oft herabwürdigte, der eine Popularität in jenem höchſten Sinne anſtrebte, nach dem er mit der Größe ſeiner Kunſt die Kluft zwiſchen den gebildeten Ständen und dem Volke auszufüllen hoffte, und dabei ſich mit dem Volke vermiſchte, zu dem er ſich herablaſſen ſollte. Auch Göthe hat gleich hart mit ein Paar Worten über Bürgers Plattheit ſich erklärt; ihn hätte ſchon der parodiſtiſche Sinn geärgert, „der das Große und Edle herabzieht und ein Symptom abgibt, daß die Nation, die daran Freude hat, auf dem Wege iſt, ſich zu verſchlechtern.“ Jene ächte Popularität, die Bürger empfahl, die Bürger ſelber bezweckte, hat Schiller wie kein anderer deutſcher Dichter erreicht, er war alſo gewiß wie kein Anderer berechtigt, den talentvollen Dichter, den er ſo weit über alle ſeine lyriſchen Rivalen ſetzte, wie er ihn hinter dem höchſten Schönen zurückbleiben ſah, über den Gebrauch ſeiner Fähigkeiten zur Rede zu ſetzen. Daß er dabei nur das Fehlerhafte, wenn man wolle ungerechterweiſe, hervorhob, geſtand er ſelbſt: er that es, nicht allein um die Würde der Kunſt kräftig zu verfechten, nicht allein um den ſchlummernden Dichter aufzuwecken, von dem er wußte, daß man ihm die Kritik empfehlen durfte, ohne ſeinen Genius zu zerſtören, er that es auch um nach den eignen Erfahrungen, die er an ſich ſelbſt gemacht hatte, den Menſchen zu erſchüttern und zu nöthigen, ſich zuſammenzuraffen, denn er legte einen ſchweren Accent auf jene inneren Unebenheiten der Gedichte, „die das Urtheil aufdrängen, der Geiſt, der ſich hier darſtelle, ſei kein gereifter vollendeter Geiſt.“ Wie wenig haben doch die Menſchen Urtheil und Unbefangenheit! hinter die Ausgaben von Bürgers Werken druckt man Schlegels Beurtheilung mit Seitenblicken gegen Schiller, und in guter Meinung für den beurtheilten Dichter, da doch Schillers Urtheil dieſem in der Art und in der Sache weit mehr Ehre thut als Schlegels, was nur Jemand leugnen könnte, der den Rahmen für das Bild nähme, und vom ſüßen Rande des Gefäßes ſich wie ein Kind über den Inhalt täuſchen ließe. Schiller ſprach dem lebenden Menſchen zu und that ihm wehe um ihm wohl zu thun, Schlegel hatte freilich die ſichere Wirkung für ſich, da er auf dem Grabe die ohnehin tropfenden Augen reizen konnte;

Digitized by Google

Alles ohne Ausnahme, was Schiller Bürgern vorwirft, wirft ihm auch Schlegel, und zum Theile viel greller vor, nur daß er zugleich Schillern vorzuwerfen scheint, daß Er es vorwarf; Schiller deutete nur auf plebejische Abfälle, während Schlegel mit feineren Ausdrücken das viel Gröbere sagte, Bürger sei sehr oft nicht popular, immer aber — demagogisch. Schiller mißt den Dichter von der höchsten Höhe der Kunst herab, und lehrt uns den Poeten und den Menschen zugleich zu fassen, voll von der edlen Absicht, diesen Genius und dieß biedere Herz auf immer gleiche sittliche und ästhetische Grazie und männliche Würde hinzuweisen, und dieß nennt Schlegel kalte Eleganz und Erstorbenheit, der nur das hohle Gehäus der Formen nach dem kleinen ästhetischen Regulbuch beurtheilt, und der dabei nach der Reihe die Balladen wie grobe Parodien blosstellt, von denen die Nation anders geurtheilt hat, von denen Schiller urtheilte, es werde ihms keiner so leicht darin zuvorthun, was doch von dem Dichter des Toggenburg noch mehr sagen wird, als wenn es der des Arion gesagt hätte? Wir wollen übrigens noch einmal erinnern, daß Schiller nur auf dem Tadel weilte, wie er bei Matthissun nur auf dem Lobe ruht; wir müssen beifügen, daß wenn hier die poetische Landschafterei in Schutz genommen wird, bei Bürgern das Genre und die Bambocciaden mindestens den gleichen Schutz verdienten. Und aus unserm historischen Gesichtspunkte müssen wir zur Erklärung der Ungleichheiten in Bürger mildernd anführen, daß sie auch auf Rechnung der norddeutschen Natur kommen. In ihm ist Klopstocks pathologische Poesie, Ramlers Correctheitsprinzip und Herders simpler Geschmack, die ächt norddeutschen Poesieelemente, vereint und durch die heißen Jahre der Geniezeit ist diese halb Empfindungs- halb Verstandesdichtung bei ihm zu einem vorübergehenden floriden Glanze gekommen, der die Mühseligkeit, Berechnung und Technik verdeckt, die bei Bürger wohl noch stärker waren als bei Voß. Mit dieser zur Kunst schwerfälligeren Natur hängt das Entgegengesetzte zusammen: sowohl die Liebhaberei an dem einfachen Volksliede, die in neuerer Zeit über ganz Norddeutschland verbreitet ist, als auch das Auftragen in Sprache und Bildern, und die Anwendung von allerhand Reizmitteln. So fiel Klopstock auf seine Erhabenheit, Voß auf seine Schwere, der ganze Bund in seine pathetische Feierlichkeit; in Bürgers Balladen führte dieser Zug zu den Schreck-

Digitized by Google

mitteln, die er wie ein ächter Bänkelsänger so weit trieb, daß er bei Vorlesung der Lenore mit äußeren Zurüstungen und Hülfsmitteln den Schauder zu erhöhen strebte.

Ein entschiednerer Volksmann als Bürger, frei von dessen Zwiespalte, in seinen wenigen Poesien entfernt von dessen Effecthaschen ist Matthias Claudius (aus Reinfeld im Holsteinschen 1740—1815), ein untrennbares Glied in der Kette dieser nordischen Dichterschule, die sich um Klopstock sammelte, obgleich er nicht in den Göttinger Bund gehörte. Er studirte zur Zeit der Literaturbriefe in Jena, schrieb nach Gerstenberg Tändeleien, und ward dafür sehr mishandelt; desto entschiedener gehörte er seitdem nach seinen Gesinnungen Klopstock an. Religionsgefühl und Tugend, Freiheits- und Vaterlandssinn verband ihn mit diesem und seinen Freunden; er war ganz Christ, und bedurfte des Glaubens, auf dem er sicher ruhen konnte; ganz Patriot und betete nur am Neujahrstag für alle Menschen; ganz von jener poetischen, bardischen Freisinnigkeit voll [9]), die aber in der Zeit der Revolution wie bei Klopstock den Rückschritt nahm, wo er dann die Preßfreiheit anfeindete, und die Obrigkeit von Gott eingesetzt nannte, die er früher von einer Tugendwahl abhängig gemacht hatte. Ganz schwur er auch auf Klopstocks poetische Theorien, stimmte in das Lob der Gelehrtenrepublik ein, spottete der aristotelischen Regeln zu Gunsten des Shakspeare, lobte nach dem Hange der Zeit den Ossian vor Homer [10]), die Natur vor der Kunst, und blickte scheel

---

9) Und deine Fürsten (sollen sein) groß und gut,
und groß und gut die Fürsten;
die Deutschen lieben, und ihr Blut
nicht saugen, nicht Blut dürsten.
Gut sein! gut sein! ist vielgethan,
erobern ist nur wenig;
der König sei der beßre Mann,
sonst sei der Beßre König.
Dein Dichter soll nicht ewig Wein,
nicht ewig Amorn necken,
die Barden müssen Männer sein,
und Weise sein, nicht Gecken. — u. s.

10) Was kümmert mich ihre (der Griechen) Cultur?
ich lasse sie halter dabei,

Digitized by Google

auf die Griechen, die aus der Musik und Dichtung schöne Künste gemacht hätten. Mit diesen Ansichten nicht weniger, als durch seine beschränkte äußere Lage, und durch seine innere Natur, die ganz Bescheidung war, fiel auch Er auf eine Schreib- und Dichtungsart, die nach äußerster Popularität strebte, das Abbild der höchsten Simplicität in Sitte und Denkart, und die der Klopstockschen Manier ganz entgegen war. Wie er Kunst überall nicht mochte, so auch nicht in Sprache und Vortrag; er ergriff daher und schuf vielleicht die neue Vulgarsprache der Genialitäten, obwohl man den Zwang auch ihm absieht, der unvermeidlich ist, wenn in einer Zeit der Cultur die Einfalt sich laut macht, der daher bei Hamann noch in Fülle obenauf liegt, bei Claudius in heimlicheren Resten. Er braucht in seinem Wandsbecker Boten (1770–75) gleich Anfangs schon zwei Schreibarten, seine eigne und die seines Vetters, um über alle Gegenstände angemessen zu reden, und späterhin rückte er immer mehr unter die Honoratioren der Literatur, vertauschte die drolligen Späße, die schalkhaften Mienen und den flauen Humor mit größerem Ernste, und „zog die Fahne etwas höher auf.“ In seinen Poesien ist er von dem einfachsten Vortrage nie gewichen; Bürger vereinigte gleichsam, was nach zwei Seiten hin Claudius und Stolberg darstellten: das Bescheidene, Deutsche, Bäuerliche und Idyllische, und das Stolze, Classische, Ritterliche und Romantische. Viel sagen wollen wir von den Gedichten des Wandsbecker Boten nicht, wie es seine eigne Sache nicht war; sie sind überall hausbackne Nahrung, gar oft ein Bischen sehr schwer verdaulich. Wie ächte Volksmäßigkeit hie und da durchblickt, gewahrt man da am besten, wo er an Hans Sachs erinnert, oder wo er auf Bürger influirt hat (Phidile); die gereimten Späße zwischen Kunz und Hinz stechen dagegen freilich sehr ab. Schon aus Bürgers Gedichten sind nur wenige voll ächtem poetischem Golde im Volk geblieben, von Claudius noch weniger, und diese einzelne (Bekränzt mit Laub — Der Mond ist

---

und trotze auf Mutter Natur;
ihr roher abgebrochner Schrei
trifft tiefer als die feinste Melodei,
und fehlt nie seinen Mann:
videatur Vetter Ossian.

Digitized by Google

aufgegangen u. A.) wiegen wohl den ganzen Rest der Habseligkeiten des Asmus auf. Selbst an dem besten aber ist aller Glanz, im Gegensatz zu den Bürgerschen Gedichten, wie absichtlich gelöscht; und von pathischen Reizmitteln ist nur etwas Rührung und Sentimentalität angewandt. Der eifrige Anhänger des Ossian und Yorick sucht gern das Dämmerungsartige und Schwermüthige, er lächelt und weint in Einem Zuge, er hat eine Freude an der Trauer, er sieht gern begraben, schon die Dedication an Freund Hain, und zwar ausdrücklich nicht an den schönen Jüngling mit der gesenkten Fackel, ist charakteristisch. Aus seinen sinnvollen Albernheiten, aus seinen rührenden Scherzen spricht nur jene christliche Fröhlichkeit, um die es eine so eigne Sache ist, wie um die heidnische Finsterkeit, von der uns die Theologen sagen; dem kann es nicht viel ums Scherzen zu thun sein, der den Menschen nur empfangen und genährt sieht, um sich zu seinen Vätern niederzulegen, dem „nur Anfang und Ende natürlich scheint, die Mitte Rausch und Traum ist." Mit diesen Stimmungen war auch Claudius mehr zum christlichen Boten gemacht, als zum Mitgliede des Parnasses, und er erkannte dieß auch zuletzt als sein Gewerbe, das er an Thür und Fenster treuherzig anklopfend zu bestellen gehabt: daß er auf seine Art, durch Scherz und Ernst, an die Religion erinnerte, und durchs Beispiel zeigte, man könne ein rechtgläubiger Christ sein, ohne ganz und gar ein Ignorant und ohne allen Menschenverstand zu sein. Wenn Einer hierzu geeignet war, so war gewiß Er es, der alle Eigenschaften hatte, auf den ursprünglichen Kinderglauben ganz zurückzugehen, wie es Hamann nicht konnte, und wie es ihm Jacobi beneidete. Er war unter allen den Stillen und Contemplativen mit obenan, in deren Gesellschaft der Mercur damals ihn und die Hamann, Herder, Klopstock, Göthe, Lavater und die Göttinger zusammenwarf; er hatte, wie nur irgend Hamann konnte, jenen Zug zu dem Urmäßigen und daher zu dem ganzen Wesen dieser Genialitäten hin; bei ihm galt unbesehens alles Aeltere mehr als das Neuere; Orientalisches, Musik, Volkspoesie, Sitten der Uncultur, Alles dieß reizte ihn, und er glaubte mit eben so viel Ruhe, als Bürger mit Aufregung, an Geister und Alles, wovon die Philosophie nicht träumt. Er neigte daher zu Lavaters Lehren von der Kraft des Gebets, wenn er auch nichts entscheiden wollte; er nahm sich

Digitized by Google

Swedenborgs ausdrücklich an; er war ganz eingenommen für das Mitternächtliche und die goldenen Sterne in Hamann, zu dem er gern nach Curland Schlittschuh gelaufen, mit dem er sich beinahe in Darmstadt begegnet wäre, wenn nicht ein ähnlicher Spleen beide von da vertrieben hätte. Ganz war er auch für Herder eingenommen, so lange dessen erste Wärme und Entdeckungsunruhe dauerte, seine Urkunde war ihm eine Erscheinung in den Wolken, an den Provinzialblättern fand er besonders Behagen; allein gegen seine Abhandlung vom Ursprung der Sprache hatte er ein Aber: ob er ernstlich meine, daß alle Sprachen diesen Weg Rechtens entstanden seien, oder ob er Eine Sprache ausnehme, die Moses erwähne, und die den Weg der Güte gekommen? Weiterhin drohte eine Art Bruch zwischen beiden zu entstehen, als Claudius das unverstandne Buch des erreurs et de la vérité übersetzte und empfahl, und nun mit Lavater ganz zusammengeworfen ward; Voß sah ihn damals unrettbarer in Pietisterei versinken, als den frühe dazu ausgeprägten Stolberg; Herder entfernte sich immer mehr von ihm, je mehr er die Vernunft und Naturreligion mit dem Christenthum zu versöhnen strebte, während Claudius mit einer großen Verachtung das Alles verwarf. Die Religion aus der Vernunft verbessern kam ihm vor, als ob er die Sonne nach seiner hölzernen Hausuhr stellen wollte; die Philosophie sei ein Hasenfuß, mit dem man die Statue abkehren, aber nichts daran bildhauen könnte; ihm war die Philosophie so entbehrlich zur Religion, wie die Kunst zur Musik und Dichtung; er haßte daher auch ebenso sehr das Kopfbrechen an den Religionsgeheimnissen; er dachte, sie seien eben darum Geheimnisse, daß wir sie nicht wissen sollen, bis es Zeit ist, und er hörte gar nicht, daß man fragte, ob das denn wirklich Geheimnisse sind, die man dafür ausgibt. In den christlichen Briefen (an Andres), die mit das Bezeichnendste aus seinen Schriften sind, argumentirt er so: Er habe nur Ein Geheimniß, Dinte zu machen; nun solle die Vernunft doch a priori sein Recept rathen! was einer aber nicht wissen könne, darüber könne er nicht urtheilen. Daß aber nicht blos aprioriſche Philosophie, sondern auch chemische Zergliederung an seine Dinte gerathen könnte, fällt ihm gar nicht ein. Und findet es die Vernunft dann aus, fährt er fort, habe ich darum mein Recept weniger, wird es darum keine gute Dinte machen? Gewiß!

Digitized by Google

nur könnte sie vielleicht durch jene Analyse noch gebessert werden, und ganz gewiß wäre das Recept dann kein Geheimniß mehr, und die Dinte, wenn sie die beste der Welt sein sollte, erst in Folge dieser Analyse als die beste anzuerkennen.

Wunderbar kämpfte wie in Klopstock selbst so auch in dieser Klopstockschen Schule der Ungestüm des Genies, der patriotischen Begeisterung und des Freiheitssinnes mit der Ruhe des Fleißes und dem Quietismus oder auch der Reizbarkeit der Frömmigkeit und des Religionsgefühls, theils successiv in einem und demselben Individuum, theils in den Persönlichkeiten gegeneinander; bald nach innern Vorgängen in dem Seelenleben der Dichter, bald nach den Anregungen der äußern Begebenheiten. Wie Claudius in dieser Hinsicht gegen Bürger überliegt, so gruppiren sich andre Charaktere jüngerer und älterer Dichter gegeneinander. In Fr. Ernst von Schönborn (aus Stolberg **1757—1817**) und in dem jungen unglücklichen Carl Cramer (aus Quedlinburg **1752—1807**) stieg die Unruhe, die Ueberspannung, die politische Exaltation, der Geniezwang und die Originalitätssucht bis zur Carricatur. Der erstere entzückte die Stolberg, Gerstenberg und die Göttinger mit seinen schwungreichen Freiheitsoden, er schmeichelte den letzteren, als er auf der Reise nach Algier (als Dänischer Consulatssecretär) **1775** durch Göttingen kam, daß der Bund Revolution auf dem Deutschen Parnasse machen werde; die gewaltigen Fittige seines poetischen Genies ließ er zwar in Algier ruhen, desto eifriger aber hing er den Ideen von Freiheit und Menschlichkeit nach, und es brannte ihn der Gedanke, von Algier nach Petersburg zu reisen, um Rußland zu bewegen, die Raubstaaten zu vertilgen. Für die Welt blieb er nutzlos, und gewährte ihr wie der Graf Schlabrendorf und ähnliche Sonderlinge nur das Bild einer wunderlichen Originalität, als er später mit der Gräfin Catharina von Stolberg in gemeinsamem Zusammenleben mit seiner Erscheinung in Verwundrung setzte. Niebuhr fand, als er ihn in London sah, daß ihn Eingezogenheit und Gleichgültigkeit der Welt entfremdete; er erkannte Außerordentliches in seiner Metaphysik, nichts Befriedigendes für das wirkliche Leben. Der überspannte Revolutionsenthusiasmus C. Fr. Cramers ist übel genug berüchtigt; er ist mit seinem versuchten Werke über Klopstock (**1779** ꝛc.), das der Ausdruck des sonderbarsten und angestrengtesten Enthusiasmus

Digitized by Google

ist, mit seinen verschiedenen Denkwürdigkeiten, und mit seinen in aller Wärme für Rousseau und dessen Art Menschenkenntniß geschriebenen Uebersetzungen der Heloise und des Emil in der Literatur bekannt geblieben. Seine Jugenddichtungen blieben in den Almanachen verborgen; sie misfielen schon den Bündnern durch die sonderbare lyrische Unordnung, mit der er seinen ungeordneten Kopf verbergen wollte, so wie er persönlich, das eigentliche Kraftgenie in diesem Kreise, mit seinem übermäßigen Selbstgefühle und Dünkel abstieß. Auch Fr. Hahns († 1779) Gedichte [11]) waren nicht ohne solche geniale Verzuckungen, er starb unreif, immer ein Menschenhasser, sagt Voß, der sonst auf sein Talent am meisten hielt. Das Schicksal eines frühen Todes hatte auch P. W. Hensler (aus Preez 1747—79) und L. H. Chr. Hölty (aus Marienfee 1748—76), deren Gedichte ihr Freund Voß (1782—83) herausgegeben hat. Hensler, wie er nicht zum Bunde gehörte, gehört auch in seinen Epigrammen und Erzählungen mehr der ältern Zeit an, und nur in seinen Romanzen sucht er sich Bürgern zu nähern, so weit es sein heiterer Sinn zuläßt. Hölty macht in seinem Charakter zu Hahn und Cramer einen Gegensatz, wie etwa seine sanften elegischen Lieder den pomphaften Oden oder schaurigen Romanzen dieses Kreises gegenüberliegen, die ihm daher beide misriethen, so oft er sie versuchte. Noch weicher, sentimentaler, frömmer, liegen jenen Genialitäten in größerer Trivialität F. Th. J. Brückner (aus dem Mecklenburgischen 1746—1805) gegenüber und J. Martin Miller (aus Ulm 1750—1814). Brückner, ein Mann von weicher Gemüthsart, lebte dürftig, siech, ohne Freude in Groß-Vielen als Pastor, versuchte sich an Schauspielen, wohl wissend, daß es ohne Beruf geschah, und hat nur einige Bedeutung in der Idylle, die in diesem Bunde eine Art kanonischer Gattung wurde, und vortrefflich die häusliche Seite der patriotischen Gesellschaft darstellt. Ihm misfielen die großwortigen Oden, und die freigeistigen Heldengesänge der Schönborn, er vermißte das Christenthum darin; und so verließ auch Miller seine anfängliche Richtung, gab seine zärtlichen Minnelieder und einfältigen Naturgesänge auf, artete im Lyrischen in Künstelei aus,

11) Es scheint, sie sind 1786 gesammelt; ich kenne sie aber in dieser Ausgabe nicht.

Digitized by Google

und warf sich auf sentimentale Romane. Wie wenig unter diesen die sinnliche Leidenschaft und der Sturm und Drang der Göthischen Schule war, sieht man daraus, daß Miller, der ganz zu Zärtlichkeit geschaffen schien, der schon seines Vaterlands halb als der Vorsinger der Minne, als der Eingeweihte, als der Dichter der Liebe in dem Bunde galt, gelegentlich Voß fragen muß, ob wohl sein Gefühl gegen ein gewisses Mädchen Liebe sei! man begreift daher auch seinen gleichgültigen Uebergang zu den „mittelmäßigen Romanen voll Tugendpredigt und Nutzstifterei", der Voß ein Verrath an dem Bunde schien. Bekanntlich stammt jener Siegwart (1776), der viel berühmter geworden und geblieben ist als er verdient, aus seiner Feder, und viel schwächere Producte folgten diesem schwachen, das sich mit seiner Sentimentalität an den Messias und Kleist so anlehnt, wie Werther an Ossian, und mit seinen Naturaccenten an Maler Müller und Aehnliche, während die späteren wohl gar in den Styl des Richardson und der Gleim'schen und Gellert'schen Briefe zurückgehen. „Richte deine Ohren wieder auf, schrieb ihm Voß, (der ihn ungern verlor, der ihn für die Enkel der Enkel wollte singen hören, und später noch Bundestage mit ihm feierte) horche auf die olympische Harfe Apolls; deine Romane gehören mehr oder weniger zur Ohrenhängerei. Sage mir nichts von dem Beifall des Volks und dem Frohlocken der Buchhändler; deine Freunde, deren Urtheil dir mehr gelten muß, als Hans Hagels, sind unzufrieden mit deiner Arbeitsamkeit." In seinen ältern Liedern hat Miller die meiste Familienähnlichkeit mit Hölty, dessen Gedichte außer Vossens jetzt gewöhnlich allein jene Lyrik des Bundes vertreten, „die Gott und seine Natur, herzliche Brudertreue, Einfalt, Freiheit und Unschuld, deutsche Tugend und Redlichkeit die Enkel lehren wollte." Unter ihnen weilt man mit Vorliebe auf den elegischen; er sang im Vorgefühl seines Todes, und der lastende Kummer senkte die Schale des Harms gegen die der Freude; er wandelte stillen Tritts neben seinem Voß, ahnend, daß man bald über seiner Gruft sein Lied lesen werde. In den geselligen Liedern, den Natur- und Landgesängen trafen Er und seine Freunde aus gleicher Seelenstimmung und gemeinsamer Uebung einen gleichen Ton, und zwar denselben, den schon vor mehr als hundert Jahren Dach und die Königsberger getroffen hatten, einen Ton, der schon darum doch

Digitized by Google

wohl der wahre Laut der Natur sein muß, und der auch jedem aus Herz spricht, der ächte Freude an der Natur kennt, und unter weltbürgerlichen Chimären nicht die Empfindung für das Glück der Beschränkung verloren hat. Wenigstens die deutsche Dichtung hat in dem Naturliede diesen Ton immer angegeben, der der schalen Flachheit der romanischen Hirten- und Wiesenlieder entgegenliegt. Das Naturleben dieser Jünglinge gab ihren Liedern dieser Art mehr unmittelbare Darstellung; ihre Gewöhnung an das Volle in Formen und Gedanken bei den Alten gab ihnen mehr Fülle an Bildern und Anschauungen, und auch an gewichtigen Worten und Klang. Man achte nur darauf, wie in allen Gedichten dieser Schule die dünnen Worte unsrer Sprache gemieden werden, wie man vollwiegende Ausdrücke sucht, wie man absichtlich nach überraschenden neuen Reimen strebt, deren bei Voß und Hölty nur durch den Gebrauch von Flexionen eine große Zahl gewonnen worden sind, von denen man nicht leicht sagen wird, daß sie gezwungen seien. Die Lyrik dieses Kreises hat wesentlich nach den beiden Seiten der Ode und des Liedes, des Feierlichen und Elegischen, des Classischen und Sentimentalen fortgewirkt, und gleich in den nächsten Zeiten, in denen die lyrische Virtuosität über ganz Deutschland ausging, weisen die Halem, Kosegarten und Baggesen, die Overbeck, Matthisson und Salis vielfach auf diese Schule zurück, an die sie auch äußerlich sich theilweise anreihen lassen.

Wenn die Elemente von Klopstocks Dichtung und Charakter in den einzelnen Persönlichkeiten des Hainbundes verwirrt, verändert und zerstreut liegen, so liegen sie bei den Brüdern Stolberg in grader Reihe beisammen, verringert an Talent und Geist, gesteigert und bis zur Carricatur übertrieben in der Aeußerung. Genauer zu reden, nur bei Friedrich Leopold (1750—1819); Christian (1748—1821) ist immer bescheiden im Hintergrunde geblieben, wo beide Brüder zusammen genannt wurden. Niebuhr hieß sie Hercules und Iphikles zusammen, und machte wohl einen zu großen Unterschied unter ihren Gaben. Christian selbst gestand es seinem Bruder ein, daß ihm die Muse den stolzern Lorbeer reiche, doch sprach er auch die große Uebereinstimmung und Uniformität ihres Geistes aus: Mutter Natur habe ihrer Zwillingsseelen immer tönende Harmonie gestimmt, daß Keinem je ein Gedanke keimte, dessen Hülle nicht jeder gehoben hätte. Seine Gedichte sind wenige neben Friedrichs; sein herbst-

Digitized by Google

liches Product, die weiße Frau (1814), ist freilich am unrechten Ort und zu übler Zeit ein Nachklang von dem Spaßton der Bürgerschen Romanzen. Dagegen ist doch Christian's Sophokles (1787) neben so vielen treueren Uebersetzungen gelesen geblieben, da Friedrichs Ilias, oder wenn sich dieß durch Vossens Uebersetzung erklärt, seine Aeschylischen Stücke vergessen sind, und jener wird sich in gewissen Kreisen, in denen es mehr gilt, den alten Dichter uns, als uns ihm zu nähern, immer erhalten. Und wenn in der Gattung des Drama's, in dem beide Brüder miteinander wetteiferten, ihre beiderseitigen Producte nicht so werthlos wären, daß es kaum der Vergleichung lohnte, so würde man leicht den Belsazer und Otanes von Christian dem Theseus von Friedrich vorziehen. Beide Brüder waren in ihrer Jugend zuerst von den Harzischen Dichtern, von Lichtwer und Gleim angeregt, von Klopstock erschüttert und ganz hingerissen. Sie entfalteten eben ihre frischeste Jugend, als der Geniesturm losbrach, und sie gingen ganz auf die neuen Sitten ein, durch ihren Stand und ihre dichterische Phantasie losgebundener als Andere. Göthe zählt sie unter das herculische Centaurengeschlecht, das mit Vermögen und Kraft nicht wußte, wo aus und ein; sie sprudelten beim Wein ihren Tyrannenhaß und ihre Herzensangelegenheiten aus; sie spotteten der damaligen Landesgewohnheiten und sollten ihres öffentlichen Badens wegen am Bodensee arretirt werden, und in Zürich hielten die Bauern sie für Wiedertäufer, die der harrende Lavater am Ufer bekehren wolle. Lavater freilich, der in seiner Physiognomik mit seinen wunderlichen Exclamationen die Portraitzüge beider Brüder verwischte, die er erklären wollte, durchsah in der nüchternen Minute der Beobachtung das Gemachte in diesen Kraftmenschen wohl, und äußerte sich sogleich, man habe ihm den jüngeren Grafen als einen Heroen und Hercules geschildert, er habe aber nie einen weicheren, zarteren und, wenn es darauf ankomme, bestimmbareren Menschen gefunden. Dieses Wort ist bekanntlich wahr genug geworden; schon daß poetisch Friedrich Stolberg ganz in Klopstock aufgeht, belegt diese Bestimmbarkeit völlig. Ihm war wie Klopstock die Poesie im Leben unentbehrlich und seine ganze innere Geschichte ist nur eine Ausführung dieses Satzes. Er bedurfte, nicht allein wie die phantasiegereizten Jünglinge jener Zeit in seinen früheren Jahren, sondern auch im Alter dieser poetischen Ingredienzien, die er ins Leben trug. Wein, Liebe, Frei-

Digitized by Google

heitsgespräche, Freundschaft, Natur und Reisen füllen seine Jugend aus; wie das Vermögen zu dichten sich erschöpfte, griff er zum Uebersetzen; als er das erste Jugendfeuer ausgetobt hatte, ergriff ihn der Reiz des häuslichen Lebens; eine vortreffliche Gattin starb ihm, und nun, des Sinnentandes satt, warf er sich in eine Sehnsucht nach dem Künftigen, klagte sich an, daß er seine Agnes mehr geliebt als Gott, und daß er sie ihm eben darum genommen habe; nun wollte er nur noch wie nachreifende Frucht im Sand des Trübsals mürbe werden, zeitig für die schöne Stunde des Festes, und dennoch bedurfte es nur einer poetischen Zeit wie 1815, um den Greisen noch einmal für das Irdische lebendig zu machen. Die Naturtheorien jener Jahre verlangten, daß der Dichter nur aus vollem Herzen schreibe, daß Bedürfniß und Drang der Liebe und Kraft ihn nöthige; das heimliche Gefühl des Mangels dieses Drangs trieb nun die ehrgeizigen jungen Männer, sich diese poetische Exaltation selbst durch einen Zwang der Einbildung anzutäuschen. Sie fanden daher ihre Einbildungen schöner, als die Werke ihrer Einbildungskraft; der Zustand des Empfangens ist diesen passiven weiblichen Seelen süßer als der des Gebärens; jenes nennen sie dichten, dieß darstellen; und im befriedigten Selbstgefühle singen sie von dem Feuer, dem Toben in der Brust, dem Staunen, das jede Nerve durchzittert, „wenn schon die Seele werdender Lieder das Haupt umschwebt, ehe noch das nachahmende Gewand der Sprache sie umfließt.“ Ihre phantastischen Jugendträume umfaßten sie daher mit größerer Liebe, als irgend ein geschriebenes Werk; sie sprechen von dem Zustande der poetischen Begeisterung, die unabhängig sei von dem, der sie besitze, wie aus der genauesten Kenntniß [12]). Sie gebe dem Dichter das Original, seine Schöpfung sei immer nur Uebersetzung! Sie gebe dem Be-

12) In einem Aufsatze über die Begeisterung von 1782. im 10ten Th. der gesammelten Werke p. 405: „Das Anwehen der Begeisterung ist für die meisten Menschen mit einer süßen Empfindung verbunden, für die Edelsten mit einer Entzückung, welche der Wonne des Begeisterten nahe kommt. Oft ist ihr Wehen mit zündendem Strahl für denjenigen, welcher der Begeisterung fähig ist, begleitet. In solchen trifft er oft feuerfangende Ideen, die bald in Flammen auflodern, bald unter der Asche glimmen, bis das Säuseln der Begeisterung oder ihr Sturm auch sie zur Flamme anfachen“ u. dgl. m.

Digitized by Google

geisterten schnelle Blicke, schöpferische Kraft, Ahnungen von Ideen, Wahrheiten, Empfindungen, die außer dem Gesichtskreise des gewöhnlichen Zustandes des Menschen liegen, sie mache den Dichter zum Seher, und diese Seherkraft stehe in einem Verhältniß mit derjenigen Kraft Gottes, mit welcher er freie Handlungen des Geschaffenen voraussehe. Wir bemerken wohl, wie hier Klopstocks Sätze von dem schöpferischen Genie auf eine Höhe getrieben werden, auf die es am wenigsten Jemand getrieben hätte, der sich in den geheimnißvollen Tiefen dieser schöpferischen Kräfte innewohnend gefühlt hätte; und es drängt sich die Ueberzeugung auf, daß, wie sehr Fritz Stolberg der Dichterlinge spottet, die dieser Begeisterung nachrennen, wie arg er sie in dem Satyrspiele, Apollons Hain, gegen die von den Musen Geweihten herabsetzt, doch die Hauptmerkmale, mit denen er sie charakterisirt, besonders ihn selbst bezeichnen; daß er sich mit eignen Pfeilen trifft, wenn er über das Lesen und Wiederlesen und Copieren von Dichtungen scherzt und über den Zwang zum poetischen Enthusiasmus. Seine eigne Ekstase über diese Dichterbegeisterung erinnert uns an unsere alten Schlesier, die sich in Orpheus Seele zurückphantasirten. Aus dieser Quelle nun fließt der feierliche Bombast, den Stolberg in seine Poesien trug, die Salbung und Würde, die von dem geistlichen Priesterdichter auf den Ritter überging. Sie ist besonders auffallend in den patriotischen Liedern, der ersten Richtung, die er von Klopstock überkam. Wenn Er, der seine Enkel gegen die Tyrannen wüthen sah, aber nachher freilich gegen die fränkischen Freiheitskämpfer wüthete, der sich für das Vaterland zu sterben sehnte, aber dann im Schoos der Kirche starb, wenn Er in seiner Jugend sein Vaterland sang, so sollte der Belt erstaunen, denn er fühlte schon als Kind die erbliche Tugend ein Deutscher zu sein, fühlte sich seines Vaterlandes Sohn, dessen Jünglinge Blitze Gottes sind, fühlte sich neben seinem Bürger früh auf dem Pfade des Ruhms, ja an dem Ziele des Pfades! Er war mit der ganzen Brutwärme der humanen Regungen jener Jahre aufgewachsen, sein Vater gab in Holstein das erste Beispiel, den Bauern seiner Güter Freiheit und Eigenthum zu lassen, unter jenem nordischen Adel der Bernstorf, Schimmelmann, Reventlow, Schönborn u. A. glühte der Trieb nach Edlem und Gutem, der Dichter des Nordens reichte diesem Adel die Hand, fachte sein Vaterlandsgefühl an, und dem Cheruskr

Edling, Hermanns Enkel, stand es nicht an zurückzubleiben. Jene Lieder, die er in den 70er Jahren sang (mein Arm wird stark; Sohn, da hast du meinen Speer; in der Väter Hallen ruhte u. s. f.) griff man in der teutonischen Zeit von 1813 mit Begeisterung wieder auf, wo Fouqué Stolbergs Freund ward. Selbst die Schauspiele der Brüder sind ganz von ihrem freisinnigen Patriotismus dictirt; sie entstanden in den 80er Jahren vor der Revolution. Schon die Stoffe sagen dieß: jener Theseus, der freie König im freien Volk; jener Otanes, der Fürsprecher der Volksherrschaft, der sich vor der Tyrannei durch Pacten schützte; die Art und Weise sagt es, wie im Belsazer die Tyrannengreuel, im Timoleon der Tyrannenmord behandelt ist; die Noten sagen es sogar, die beigefügt sind[13]). Seit dem Ausbruche der Revolution wirft sich aber dieß Feuer auf die Demagogen; und in den Oden schwindet nun nicht allein jede Spur des alten Freisinns, sondern auch aller poetischer Anstand, völlig wie es bei Klopstock der Fall war. Wenn Stolberg die politische und publike Seite des Vaterlandsgefühls mit Klopstock theilte, so dagegen die häusliche, heimatliche und idyllische mit Voß und den Göttingern, unter denen er mit den unteren Ständen gemein war, unter denen man das Talent in dem Naturdichter, dem Grenadier Dick, ebenso schätzte, wie in dem Grafen Stolberg. In der schönen Zeit seiner Verbindung mit Agnes gelangen ihm Naturlieder, Genrebilder, die Gemälde des häuslichen Glückes, die ihm früher nicht gelingen wollten, die er in den 70er Jahren noch ordentlich mied. Die Gegenseite zu diesen patriotischen Sympathien nun bilden die antiken, wie bei Klopstock: die altclassischen Dichtungen waren gerade im frischen Aufleben begriffen, und gaben dem Hang zu würdevoller Poesie in Klopstocks Schule Nahrung. Friedrich übersetzte schon seit 1776 an der Ilias, in den 80er Jahren und noch später fielen beide Brüder auf die Tragiker und Anderes. In dieser Zeit entstanden die

13) Zu Otanes heißt es in der Note: „Ach hätten auch unsere deutschen Vorväter mit mehr Eifer für das ihnen eigene Recht gestrebt, nur vaterländischen Gesetzen, denen ihre eigene Stimme oder die Stimme ihrer gewählten Bevollmächtigten das Siegel aufdrückte, zu gehorchen, und nur von Richtern gleichen Standes, und denen sie den Spruch willig übertrugen, ein Urtheil anzunehmen. Ein Recht, das ihre Söhne in England sich so rühmlich zu erhalten gewußt haben.



Digitized by Google

Schauspiele (1787), die nach antikem Schnitte waren und den Ton der Sophokleischen Uebersetzung festhielten; sie beurkunden uns am besten, daß diese Männer, wenn sie nicht auf diese oder andere zubereitete Formen gestoßen wären, gar nichts bedeuten würden: man gleitet von der anspruchvollen Form gar zu sehr in die Leere des Gehaltes ab. Die Brüder scheiterten an dieser Gattung wie Klopstock; sie hatten wie Er ein Ideal vor sich, an dem sie selbst verzagten. Nur dadurch sind sie uns interessant, daß sie neben Klingers Schauspielen der zweiten Periode den Rückgang von den Irregularitäten und Ausschweifungen der Kraftgenies andeuten, der innerhalb dieses Klopstockschen Kreises auf vielerlei Art eingeleitet ward. Aus eben dieser Zeit und in eben diesem Charakter sind auch Friedrichs Jamben (1784). Niebuhr hielt sie ungemein hoch und meinte, sie würden ewig leben; allein schon seine Generation hatte sie vergessen und die unsere will sich ihrer nicht erinnern. Allerdings sind sie das Wohlthuendste, was wir von Stolberg besitzen; sie führen die Satire aus der elenden und schwächlichen Gestalt, die sie bei Rabener empfangen hatte, ungefähr so zu dem naiven Standpunkte zurück, wie Voß die Idylle aus Geßners Ton rettete. Auch ist die Gesinnung hier noch kräftig und „Archilochos Geißel" fährt auf die faulen Bauchpfaffen, auf schwülstige Dichter und auf die Nachahmer der Franzosen, die von unempfundenen Empfindungen singen, auf Hofschranzen, auf die ganze weichliche Zeit, der die Thaten der Alten ein Mährchen sind. Die Satire der Rath ist noch ein Hauptstück zur Bezeichnung des freieren Geistes dieser Zeiten, und wirklich entstand im Anfang unter den Dichtern, Gelehrten und dem Höfpöbel, wie Boie sagt, besonders über dieses Stück ein gewaltiger Lärm. Uebrigens hat der Satiriker nur selten ein reiches Detail zur Hand, es fehlt ihm an Fülle und Helle; großartiger Pomp wechselt mit kriechender Prosa und selbst mit unedlen Stellen[14]); der Ton ist auch hier zu überangestrengt, und der Dichter fühlt es selbst, daß er zuweilen über das Ziel schießt: er habe dieser Zeiten Nebel nicht getraut, dem Schützen gleich, der in feuchter Luft die Senne stärker

14) Jambe nennt man das Thier mit einem kurzen und langen Fuß, und so nennst Du mit Recht Jamben das hinkende Werk.
Xenien.

Digitized by Google

spannt und höher zielt. Hart auf der Grenze der antiken Richtung steht schon die Insel (1788), sie leitet in die romantisch-christliche über. Eine Colonie vornehmer Herren, romantischer Robinsone, träumt sich räumlich aus unserer Welt auf eine Insel im Süden, zeitlich aus unserer Cultur ins heroische Ritterthum, aus unserer gebildeten Sprache in eine kindlich lallende, aus Schießpulver und Wissenschaften zu Dichtung und Bogenkampf, aus dem heutigen Religionsritus in einen einfacheren Herrnhutischen zurück. Das zweite Buch enthält Gedichte, wie sie auf jener Insel entstehen könnten; es sind Idyllen, nicht ohne Geschick aus Ossianischen, Klopstockschen und Theokritischen Farbentönen gemischt; hier erträgt man die Insel lieber, als in den Reden der modernen Jünglinge; man steht auf poetischem Boden, und das häusliche Naturell, die elegische Empfindungsweise, die griechischen Studien des Dichters wirken hier nicht so ungleichartig zusammen. Noch aus eben diesem Jahre (1788) sind die Gedanken über Schillers Götter Griechenlands; und dieß ist der Wendepunkt, wo Friedrich Stolberg nach dem Ausdruck der Xenien von dem Parnasse gejagt ward und dafür ins Himmelreich kam, wo er die Poesie mit der Wissenschaft und Prosa vertauschte, die Phantasie auf den Glauben richtete, wo er die dritte Klopstockſche Richtung, die christliche, einschlug. Hier plötzlich wird die Schwäche des Stabs sichtbar, an dem sich seine Poesie hielt. Er, der das Leben in der Phantasie so enthusiastisch gepriesen hatte, der es behauptete, daß die Begeisterung den Dichter seines Ichs entäußern, und daß man Zeus, nicht aber den Sänger seines Gesangs zeihen müsse, was zeiht er mit einem armseligen Realismus diesen Dichter einer Sünde, der sich mit dem Fluge der Einbildungskraft zu den „Wesen aus dem Fabelland" zurücksehnt und diese Welt gläubig belebt, im Bedürfnisse des Dichters, der lieber in der Jugend der Welt weilt, die die Hülle der Dichtung um die Wahrheit zu winden wußte, als in der prosaischen Zeit, die in der Natur nur das Gesetz der Schwere sieht und in Gott ein Wesen verehrt, zu dem die unendliche Kluft wieder ein halber Gott ausfüllen muß? Ein Jahr nach diesem Angriffe starb Agnes, und nun änderte sich das äußere Leben in Vornehmheit und das Innere in Abgezogenheit; es folgen die Werke, von denen sich immer die verschiedensten Betrachter abgewandt haben: die italienische Reise (1794), die sowohl Niebuhr



Digitized by Google

mit ihren Kunsturtheilen ärgerte als Göthen, welche die Xenien als einen Kreuzzug gegen die alten Marmorbilder und eine Wallfahrt nach dem Arsenal verspotten, in welchem die Artillerie für das jüngste Gericht gegossen wird; die auserlesenen Gespräche Platos (1796), deren Vorrede Schillern durch ihre „vornehme Seichtigkeit, anmaßungsvolle Impotenz und gesuchte Frömmelei" empörte; weiterhin die Geschichte der Religion Christi, die weder den kritischen Ansprüchen Niebuhrs, noch auch den katholischen Friedrich Schlegels genug that. Seit seinem Uebertritte zum Katholicismus gehörte Stolberg dem Kreise der Fürstin Gallitzin an, den wir noch anderswo kurz berühren: er sah nun, wie die alten ritterlichen Sänger, auf die Zeiten, wo er mit seinen Gesinnungen dem geistigen Faustrecht der Genieperiode huldigte, reuig zurück, und nannte die Ehre der Welt einen Götzen und Feind des Evangeliums, während er früher von Ruhmgedanken feierlich erfüllt war. Seine Sinnesart dieser Zeit spricht er letztlich in dem Büchlein der Liebe aus, in dem er wohl den Thomas a Kempis nachahmen wollte. Auch in diesen heiligen Regionen fuhr er fort, sich Formen anzutäuschen; und sein Uebertritt zu einer Religion, die ganz hohle Form geworden ist, bezeichnet in höchster Potenz eben diese Eigenschaft, die seine ganze Poesie ausmacht, und die ein Phantasieleben ohne Sinn für die wirkliche Welt und ohne verständige Grundsätze immer begleiten wird. Niebuhr, der diesen Abfall entschuldigte, bedauerte doch dabei den Irrthum, daß diese schwachen Uebertreter meinen, mit der Form den Geist wieder zu erwecken, der uns entflohen ist. Aber eben dieser Irrthum, wenn er von Männern öffentlichen Charakters in Schriften ausgebreitet wird, wird zur Irrung, und ich sollte meinen, dieß müsse die Angriffe von der andern Seite entschuldigen.

Die Fähigkeit und Uebung, sich in fremde Formen einzuschießen, hat die ganze Göttinger Schule von Klopstock überkommen; wir haben die Anlage dazu in ganz Norddeutschland seit dem Beginnen des neueren Kunstcharakters gefunden, und ein Norddeutscher brachte sie in diesen Zeiten des Hainbundes zur Reife. Diese größere Gabe der Reception machte zu originalen Schöpfungen untauglicher, nach denen daher in diesem Kreise das Verlangen gar nicht so groß ist wie in Göthes Gesellschaft; zu Uebersetzungen, zur Anneigung fremder Dichtungen befähigte sie um so mehr. Daher hat dieser Bund

Digitized by Google

norddeutscher Dichter, trotz dem Vorbilde Klopstocks und der Messiade, nichts größeres Selbständiges producirt. Im Anfange der begeistertsten Thätigkeit und des frischen Wetteifers war zwar die Aussicht auf größere epische Gedichte unter den Jünglingen allgemein. Boie war der Tändeleien der Anakreontiker müde und wies die jungen Männer aufs Epos. Bürger suchte nach dem Zauberstabe der Epischen Dichtung, er betrachtete seine Balladen als die Vorläufer des Epos, er hoffte von ihnen aus ein deutsches Nationalgedicht, wie Ariosts, Ossians und Homers, entstehen zu sehen, und Herder hoffte eben einen solchen Helden- und Thatengesang voll aller Kraft und alles Ganges dieser Balladen grade durch ihn, durch Bürger entstehen zu sehen. Hahn trug sich mit einer Hermanniade, Cramer mit einem Brutus, Stoffe die Klopstocks Eingebung beide verrathen. Selbst Voß, der, unter allen diesen excentrischen Jünglingen gesehen, von Anfang an bei der größten inneren Wärme die größte Mäßigung zeigte, blickte in seiner Jugend über das Lyrische hinweg nach einem Größeren, das Noth that, obgleich er es zu ahnen schien, daß dieser Wetteifer mit den großen Epikern zu unrechter Zeit und am unrechten Orte und unter den unrechten Leuten Statt hatte; er warnte Cramern aus dem Stegreife mit einem lateinischen Epigramme vor seinem Entwurfe [15]), und hielt ihm Wielands gescheiterte Versuche vor. Er fühlte weiterhin mit richtigem Takte, daß Zeiten ohne geschichtliche Bewegung nur innere Vorgänge, nur äußere Zustände zu schildern gestatten, daß Menschen von heimathlicher Beschränkung nicht Weltepopöen zu bilden fähig sind, und er fiel auf das einzig Zeitgemäße und den geselligen Verhältnissen Entsprechende, auf die Idylle, und hat durch diese weise Bescheidung das mittelbare Verdienst sich erworben, die Entstehung eines kleinen originalen Epos, wie es in unseren Tagen noch möglich schien, durch einen größeren Dichter und in einem bewegteren Jahrzehnte veranlaßt zu haben. Wie sehr nun die Aussicht auf Entstehung eines Originalepos unter diesen verschwand, so war doch ihre Achtsamkeit auf diese Gattung von dem unschätzbaren Erfolge, daß man auf Homer fiel, da man schon von Ramler und Klopstock her für die Alten überhaupt begeistert war. Der Ueber-

15) Brutiadem fingis? finxit Wielandius olim
bruti Amadis bruto carmine scorta canens.

setzungseifer war gleich anfangs unter den Jünglingen so allgemein, daß Voie schon 1775 die Rollen so vertheilte: Blum solle die Aeneis, Knebel die Georgica, Bürger den Homer, Voß den Pindar übersetzen. Es kam so, daß Alles dieses und Mehreres auf Voß allein fiel, den Pindar ausgenommen, der in den 70er Jahren von Gedicke in Prosa übertragen ward. Die Hauptsache war, daß sich der ganze Wetteifer um Homer concentrirte; um den rhapsodischen Dichter, den sich sieben Städte aneigneten, stritten sich, wenn man Alles zusammenstellen wollte, mehr als sieben rhapsodische Uebersetzer. Wie zeitgemäß und von wie glücklichem, ja unberechenbarem Erfolge dieß war, hat Göthe theils selbst gesagt, theils mit Dichtungen bewiesen. In Homer schien endlich der lange, mit so vieler Erbitterung geführte, der so eitle Streit über Regel und Natur sich aufzulösen, und in der That war seine Verdeutschung der Moment, der Göthes vollendetste Dichtungen in das richtige Verhältniß zu Natur und Kunst fixirte. Man hatte immer mit dem Worte classischer Dichter, antike Dichtung den Begriff der schulmeisterlichen Regel verbunden; hier ward endlich ein Sänger eingebürgert, den bisher nur die Schulmeister gekannt hatten, und in dem nun die gebildeten Leser und die Dichterjugend selbst sehr wenig Regel zu erbeuten fanden und so viel Natur, daß man wohl gar um diese richtig zu verstehen die Kenntniß der wilden Völker und ihrer Sitten für nöthig hielt. Herder und Lessing hatten den Dichter anders zu betrachten gelehrt, als durch die Brille der Scholiasten, Bürger sah in ihm nur den Gipfel der Natur und der Volksdichtung. Es war ein höchst erfreulicher, anfangs gar nicht so leichter Sieg, daß es der Jonier über den schottischen Barden davon trug, den die Bardenzeit allgemein höher hielt, mit dem sich Bürger beschäftigte, und zu dem Stolberg in seiner christlichen Zeit zurückfiel. Wie sehr der Trieb der Zeit aber die Wiederbelebung dieses Dichters begünstigte, ergibt sich aus dem plötzlichen inneren Interesse an ihm, das in diesem Kreise so wuchernd sich zeigt, wie in Göthes die Begeisterung für Shakspeare: was die deutsche Dichtung werden konnte, mußte sie, die Lernbegierige, wohl im Angesicht dieser beiden Dichter werden. Bürger begann schon gleich nach Herders Auftreten (um 1771) die Ilias in Jamben, noch so eigensinnig auf diesen Vers erpicht, daß er es seine ewig unüberwindliche Ansicht nannte, ein deutscher Homer in Hexame-

Digitized by Google

tern würde eine Ohrenfolter sein; auf Klopstocks Einrede und Voßens Beispiel gab er so sehr nach, daß er später selbst Proben einer hexametrischen Uebersetzung gab. Wenn irgend etwas die Unfähigkeit der neueren Zeit und der nordischen Gegenden für eine reine und tiefe poetische Form bezeugt, so ist es die Art und Weise, wie der Kampf um den Hexameter bei uns geführt, und der Vers selbst ist behandelt worden. Ein Mann wie Bürger sträubte sich gegen dieß Maß; ein Dichter wie Göthe quälte sich Jahre lang damit herum, ging zu Voß in die Schule, und machte den Lehrer lächerlich, da doch der bloße Einfall des Schülers lächerlich war, das durch Unterricht lernen zu wollen, was das Ohr nicht lehrte. Auf dem langsamsten Wege schritt man von Klopstock bis zu Voß vor, und selbst das Anstellen jener, die Voßens Zeitmessung nicht befriedigte, die den Hexameter noch reiner machen wollten, und der technischen Strenge die natürliche Leichtigkeit des Verses opferten, selbst dieß belegte die Unbehülflichkeit des nordischen Gehörs. Nur die sprachgewandtesten Dichter der Folgezeit, wie Rückert und Platen, erkannten Voßens Verdienste gern an, weil sie ihn nicht zu beneiden hatten, die Andern hielten sich nur an die Theorie, die sie von dem gefährlichen Maße befreite. Knebel fand die Voßische Zeitmessung vortrefflich, dennoch fragte er, ob der Aufwand an Fleiß und Mühe, der zur Nachahmung der antiken Maße verlangt wird, nicht zu groß sei, ohne daß es ihm nur einfiele, daß bei einem wahrhaften Formsinne, der weiter hört als auf Ramlerschen Periodenklang und auf zierliche Reime, kein Aufwand an Fleiß und Mühe nöthig sein dürfe. Und Knebel gehört doch noch selbst zu denen, die Voßen glücklich nachgeeifert haben, und er erkannte es an, daß durch den Hexameter allein sich unsere Sprache erhoben und einen poetischen Vortheil über andere erlangt habe. Und gewiß, wer da Bürgers jambischen Homer, der bei allem Zorn des Dichters gegen Pope gar oft Popisch klingt, mit seinem hexametrischen vergleicht, wer sich erinnert, daß vor den Bemühungen dieser Griechenfreunde Alles in Prosa schrieb, Göthe selbst seine Iphigenia — ein unfaßlicher Gedanke für uns — in Prosa geschrieben, daß Niemand einen Begriff von der poetischen Sprache hatte, er müßte ihn denn gleich wie Klopstock in den Oden übersteigern, der wird diesen Ausspruch nicht für eine bloße Redensart halten. Bürger verfocht

Digitized by Google

übrigens ſchon bei ſeiner jambiſchen Ueberſetzung anſchließende Treue und den Gebrauch der alten Sprache und verwarf die moderne Zurichtung des Homer unter Franzoſen und Engländern; doch hatte er hierin nicht den Takt wie ſeine Nebenbuhler: er trat dem Rechte der heutigen Sprache zu nahe, wenn er einzelne allzugebrauchte Worte wie ſeit, oder mit ſint und or vertauſchte, und der Farbe des alten Gedichts, wenn er mit Beiworten wie Güldenſchwert, Schwanenarm u. A. einen romantiſchen Ritterton anſchlug. Den Stolbergen und Voß mißfiel dieſe ungleiche Miſchung edler Töne mit wunderlichen, altfränkiſchen und kräftelnden, Stolberg wetteiferte ſchon ſeit 1776 in der Ilias in Hexametern, es ſchien ſich Streit zu erheben, den jene Tenzonen ausſprechen, die ſie wechſelten, aber „dieſe Helden kämpften mit heißer Begierde des Ruhmes, und dann ſchieden ſie wieder in Freundſchaft auseinander.“ Bürger und Stolberg arbeiteten mühſam, der letztere mit Voßens Unterſtützung; er gewann es über ſich, ſpäter trotz einiger Empfindlichkeit edel vor Voß zurückzutreten; auch Bürger erklärte ſich zufrieden, ein Vorläufer zu ſein deß der da kommt. Bodmer lieferte 1778 Homers Werke ganz unerwartet; ſie waren ohne gehörige Sprachkenntniß überſetzt, übrigens hielt auch er den Ton ungefähr feſt, den Alle gleichmäßig dem joniſchen Sänger liehen. Man konnte es mit Wahrheit Allen vorwerfen, daß ſie den ſchlichten Sänger „etwas reiner hätten nachempfinden“ ſollen, allein man bedachte nicht, daß Homer für unſere Zeiten in unſerer Sprache ſelbſt nicht dieſen Grad der Naivetät hätte behaupten können. Auch Bodmer war übrigens der Erwartete noch nicht. Aber indeſſen fiel Voß auf die Odyſſee (ſeit 1777), und man ſpürte ſogleich durch, daß hier eine Begeiſterung arbeitete, die im Homer das höchſte Ideal der poetiſchen Darſtellung erkannte, die ſich gegen Bürgers Aeußerung empörte, Homer ſei oft nicht mehr, oft noch weniger als unſer eins, die vielmehr behauptete: ihn übertreffen zu wollen ſei die Frechheit des gefallnen Engels, es zu wähnen, ſeine Verfinſterung. Man fand im Laufe der Zeit, daß ſich zu dieſer Wärme eine Beharrlichkeit, Ausdauer und Hingebung geſellte, die allein die Vollendung und Vollkommenheit dieſer Arbeit möglich machte. Nicht allein der Ruhm der deutſchen Ueberſetzungskunſt war mit ſeinem Homer gegründet, auch ein Kanon war ihr darin gegeben, und es ward ſeitdem ein allgemeiner

Digitized by Google

Lobspruch an einem fremden Werke ein Voß zu werden. Es gibt außer Luthers Bibel in keiner Sprache und Literatur ein Uebersetzungswerk, das mit diesem zu vergleichen wäre; es gibt in der unsern kein Werk, das einen solchen poetischen Sprachschatz geöffnet hätte. Wie tief sinkt ein so reich und eitel gewordener Uebersetzer wie Pope, wie tief ein so berühmter Sprachmehrer wie Johnson neben Voß herab! Die Anfechtungen, die sein Homer gehabt, hat auch Luthers Bibel gefunden; die Spöttereien, die man sich über den Dolmetscher erlaubte, wären wirksamer auf Luther anzuwenden. Es ist recht komisch, wie Göthe Voßen über dem Burkard Waldis excerpirend schildert und die guten Kernausdrücke ad notam nehmend, aber es ist gewiß noch komischer, wie Mathesius von Luther erzählt, er habe sich etliche Schöpse abstechen lassen, um von dem Fleischer die Benennungen zu lernen. Der Vorwurf des emsigen Sammelfleißes ist einem Werke nur Lob, das durch einen bloßen Dichter so wenig entstehen konnte, wie durch einen bloßen Philologen. Der Vorwurf des Fremdartigen ist längst weggeräumt durch die Nation, in deren obere Schichten diese Uebersetzung als ein Volksbuch eingedrungen ist, in deren untere Lagen es unter keiner Gestalt hätte dringen können. Wielands parodische Uebersetzungen, die den fremden Geist in eignen umwandelten, sind trotz ihrer Plänheit und Deutlichkeit nicht so weit gedrungen. Gegen ihn bildete Voß auch von dieser Seite einen schroffen Gegensatz: er verlangte an den Leser, wie an sich selbst, daß er seine Eigenthümlichkeit aufgebe und sich dem fremden Geiste nähere. Dazu, sagte Göthe, muß sich die Menge erst bilden; und Voß befriedigte zuerst nicht bis man sich hinein bequemte; (die Weimarer selbst lernten erst durch Voß den deutschen Homer in den 90er Jahren lesen.) Wer aber jetzt übersieht, fährt er fort, was für Versatilität dadurch auf den Deutschen gekommen ist, was für rhetorische, rhythmische, metrische Vortheile zur Hand kamen, welche eingebürgerte Dichter aus der Fremde, der darf hoffen, daß die Literaturgeschichte es aussprechen werde, wer zuerst diesen Weg einschlug. Voß hat die siegreiche Gegenrede gegen Schlegels Vorwurf der Undeutschheit selbst gemacht: Meine Arbeit muß sich selbst vertheidigen oder hinschwinden. Sie ist es aber vielmehr, durch die Voß sein unsterbliches Werk begann, die Alten, wie Niebuhr sagte, als gleichzeitige, räumlich Entfernte uns nahe zu stellen,

Digitized by Google

was ihm der Kinder Kindeskinder allerdings nicht vergessen werden; denn mit Recht nannte Humboldt diese Einführung des Alterthums in die deutsche Sprache die größte und wohlthätigste Einwirkung auf die Nationalbildung, die vielleicht in einer schon hoch cultivirten Zeit möglich sei. Und in der That, was war dieser Nation, die nun der Literatur der ganzen neueren Welt mächtig war, noch weiter zu geben, als zu der modernen Fülle die Simplicität des Alterthums, zu der Ausbreitung, die uns Neueren eigen ist, die Concentration, und zu der Schrankenlosigkeit, nach der wir ausstrebten, die Ordnung und Mäßigung der Alten? Wie der wiederbelebte Homer gleichsam auf einen Schlag die so lange rathlos umgeirrte Dichtung sicherer zu leiten begann, werden wir sogleich weiter erfahren; und wie sich das ganze Leben der höhern Classen plötzlich umgestaltete, seitdem der classische Unterricht menschlicher ward, wie unter der Einwirkung der heitern Kunst und Lehre der Alten der Sinn sich aufschloß, der Geist sich regelte, Geschmack und Schönheitsgefühl sich verbreitete, das lehrt Ein Blick, der die Generation an der Scheide der Jahrhunderte mit der vorhergehenden vergleicht. Um diese Wiederbelebung der Alterthumskunde, um ihren Eingang in die Bildungssphäre der Nation hat auch auf der Schule Voß gegen die übrigen Philologen ein ähnliches Verdienst, wie Winckelmann den Archäologen gegenüber um die Kunst. Denn er ergriff das Alterthum mit unmittelbarer Anschauung, drang auf seine lebendige Wiedergebärung durch Aneignung ins Deutsche, durch Verbannung lateinischer Scholien; auch auf der Schule zürnte sein feierlicher Ernst gegen „das Rundum vom Wortlernen zum Wortlehren für neue Wortlehrlinge, vom nichtigen Lateinlallen zum nichtigen Lateinverstehn“: seid gewarnt, rief er, in dieser Art Menschenbildung war der Jesuit euer Meister! Ihm aber war es um den ächt antiken Geist zu thun, den er weder in Schulformen gelehrt wissen, noch in modernen Weltton umgebildet haben wollte.

Wie Voß in seinen Uebersetzungen aus dem Alterthume[16])

16) Plato's Apologie 1776. Odyssee 1781. Georgica 1789. Homers Werke 1793. Virgils ländliche Gedichte 1798. Verwandlungen des Ovid 1798. Virgils Werke 1799. Tibull 1810. Horaz 1820. Aristophanes 1821. Aratus 1824. Hymnus an die Demeter 1826.

Digitized by Google

fortfuhr, wie er sich erst zur Geläufigkeit übte, dann des Erfolges sicher sich stets an das Schwerere wagte, im Schweren die Forderungen an den Uebersetzer steigerte, die Zumuthungen an die Sprache und Prosodie zuletzt übertrieb, wollen wir als unserm Gegenstande fremder, übergehen. Wie er übrigens hier über seine Göttinger Rivalen hinwegragte, so auch, wenn wir von Bürgers Balladen absehen, in den eigenen Gedichten. Diese landschaftlichen Lyriker, Brückner, Miller, Hölty, Claudius, Voß, kannten keine andere Poesie, als daß sie in der Natur umher blickten, mit offenem Sinne besangen, was sie fanden und was ihr Herz dabei empfand, und sie standen aller Dichtung entgegen, die mit kalter Ueberlegung Gedanken und Bilder zusammenreiht, über die man conventionell einig geworden ist, sie poetisch und schön zu finden. Dieß bedingt die zwei Haupteigenschaften, die den Kern dieser Dichtungen bezeichnen: auf der positiven Seite ihre Beschränkung auf die nächste Umgebung, ihren landschaftlichen, heimathlichen, häuslichen Charakter, aus dem sich sowohl ihre beschreibend-idyllische, als ihre lyrisch-musikalische Natur herleitet; auf der negativen ihren Gegensatz gegen das Unvaterländische, das Weltschweifende, Katholische, Romantische, woraus sich die Polemik gegen alle Poesie des Kopfs, gegen alles Unmusikalische, das Sonett, und alles Stehende der romanischen Dichtung erklärte, die mehr Poesie der Form als der Materie ist. Diese Lyrik steht, wenn nicht auf dem niederländischen Standpunkte, so doch ihm sehr nahe; sie vermeidet das absolut Häßliche und die Carricatur, aber nicht die Landschaft, das Stillleben, das gemüthliche Genrebild; sie hat Achtung vor der Form, aber keine Wahl des Inhalts, sie entschuldigt mit Empfindung für den Mangel an Phantasie, für das fehlende Schöne mit dem Wahren, Edlen, Verständigen. Sie ist nicht grade gegen den idealischen südländischen Standpunkt, aber doch kennt sie das einseitige Idealisiren nicht, sie verabscheut die Entfernung von aller Natur in der Schäferpoesie, die leere Schönheit, den musikalischen Klang ohne den Anschlag des Gefühls und Affects; sie würde in jenem musikalischen Streite der Picciniſten und Gluckisten gegen die italienische Manier, welche die Tonkunst an sich blos für das Ohr ausbildet, ohne die übrigen Seelenkräfte anzusprechen, ohne Bezug auf innere Wahrheit und das Gesetz der Empfindung zu nehmen, als ächte Deutsche entschieden haben. Wo diese Dichter

Digitized by Google

daher die muſikaliſche Gewalt der Sprache entfalten wollen, iſt es nicht durch Petrarchiſchen Periodenfall und Wortfluß; ſie verließen das Minnelied bald, unbefriedigt von ſeiner muſiſchen Steifheit; ſie hielten aber die Ode feſt, in der wir ſagten, die Poeſie wetteifere mit der Muſik, deren rhythmiſche Maße ſchon muſikaliſche Themen ſind, wo ſich Inhalt, Gedanke und Sache mit der Form mannichfaltig verſchlingen, nicht dürftige Grund-Sätze in geſchmeidigen Variationen eintönig wiederholt werden. Sie reichen daher von ihrem modernen Standpunkte gegen das Romantiſche aus zugleich dem antiken Gegenſatz gegen daſſelbe die Hand, und aufs innigſte vermählt ſich, wie es in der Reformationszeit ſchon geſchah, die nordiſche Verſtändigkeit, Gemüthlichkeit und Simplicität mit der Sophroſyne des Alterthums, und wie damals folgte daraus der Widerſtreit des Proteſtantismus gegen den Katholicismus, des Vaterländiſchen gegen das Italieniſche, ſelbſt hier und da des adoptirten Helleniſchen gegen das Römiſche.

Wollen wir uns dieſe allgemeinen Umriſſe an dem Leben und den Gedichten von Joh. Heinrich Voß (1751—1825 aus Sommersdorf in Mecklenburg) etwas auszeichnen, ſo treffen wir, wie uns bei faſt allen unſern Dichtern begegnete, ſchon in dem Knaben die Elemente beiſammen, die ſeine ſpätere Bildung trugen. Der Sinn für Rhythmus war ihm angeboren; Hagedorns Lieder fielen ihm am frühſten in die Hände; an die Hausbibel gefeſſelt, ward er mit der alterthümlichen Sprache vertraut, aus der er gern die alten Nerve entlehnte, die unſre Sprache in der Verbildung durchs Franzöſiſche und Lateiniſche verloren hatte; die Claſſiker lehrten ihn ihre Kürze und gedrungene Kraft in Verdeutſchungen nachahmen; auf ländlichen Feſten zogen ihn die Lieder der Mägde und Burſchen an und er ſammelte ſolche Gaſſenhauer noch in Göttingen. Er hatte eine mühſelige Jugend zu durchleben, an Lob war er nicht gewöhnt worden; ſolche werden grundſätzlich und feſt von früh auf, und haben am eitlen und leichtfertigen Gebrauche des Lebens keinen Theil. Er mußte zeitig lernen auf eignen Füßen zu ſtehen, und da es ihm gelang, gab es ihm Selbſtvertrauen und Selbſtgefühl: er ward in Göttingen die Seele des Bundes, trat über den ältern Boie hinaus, ſtand Klopſtock nahe, er konnte, als er Boies Schweſter zur Lebensgefährtin nahm, auf den Muſenalmanach ſeine Subſiſtenz gründen, eine bis dahin unerhörte

Digitized by Google

Sache! Daß dieses Selbstgefühl nicht ausartete, wie bei Bürger, der immer seinen Scheitel zu den Sternen erhob, daß es nicht mehr oder nicht früher ausartete, als es die Göttinger Professoren später fanden und empfanden, dieß lag in seiner bescheidnen Natur, die Boie an dem Jüngling rühmt, und in der Kenntniß und glühenden Empfängniß für die Alten, die alle Einbildung zu dämpfen bei ihm wie bei Göthe wirksam waren. Er lernte aus Homer nicht Uebermuth wie Bürger, und aus Pindar nicht wie Cramer kecken Wetteifer mit kraus verworrenen Dithyramben; als er den böotischen Dichter übersetzen wollte, zog er lieber den strengen Herder zu Rath, als seine lobpreisenden Freunde. Seine erste Liebe fiel auf diesen hochgehendsten aller alten Poeten; sie stellt den Fortschritt von Horaz zu der griechischen Ode, von dem römischen zu dem griechischen Geschmack dar. Diese Schule erklärt sogleich den frühen Gegensatz, den Voß gegen Gotter und die halberstädter Tändeleien machte; er verwarf diese Galanterien und Episteln schon als Gattungen, in denen kein Dichter je unsterblich geworden. In seinen zornigen patriotischen Oden fühlte er sich gleich anfangs diesem läppischen Style ganz entgegen, und es zeichnet bekanntlich seine Gedichte, auch seine einfachen idyllischen Lieder so auffallend aus, daß sie überall einen gewissen schweren Cothurn festhalten. Klopstocks Vorgang bestätigte ihn darin, zwischen Prosa und Poesie scharf zu scheiden; er wollte weiter gehen in Worten und Satzbau die dichterische Sprache zu erhöhen, als Ramler und Klopstock; er wies wie diese die Mäkler an seiner Undeutlichkeit zurück; er verlangte an den Dichter nur, daß er seinen Gedanken die deutlichste Sprache gebe, nicht aber daß er höhere Gedanken der allgemeinen Verständlichkeit wegen solle fahren lassen; er verfocht wie Aeschylus beim Aristophanes, daß großer Gedanke und großer Sinn sich gleich anbilde den Ausdruck. Der Gefahr, wie Gellert und Schmolke platt zu werden, entging er freilich mit diesen Grundsätzen, aber nicht so sehr dem Gegentheile, einfacheren Gedanken ein allzu stolzes Gewand zu geben, bescheidnen Gegenständen zu aufgetragne Farben. Etwas von der ungeschickten Mischung des Antiken mit dem Niederländischen Style, was wir bei Heinse fanden, streifte auch in diese Schule herüber, wo von Michaelis und Bürger aus die Parodie des Virgil angeregt ward, wo Ewald den Apollo nach Burschenweise als Gott des Knasters besang u. dgl. Uebrigens

Digitized by Google

würde man weit irren, wenn man die eigene Verbindung von Länlichem und Alterthümlichem, Cothurn und Soccus, Idylle und Ode, Volkston und Kunst der Schule in Voß blos auf Rechnung des Schulmannes, des gelehrten Volksdichters und nachahmenden Uebersetzers stellen wollte. Der Süddeutsche kennt die ernste Natur der nordischen Landleute von unverdorbener Natur und Freiheit nicht, unter denen Voß eine Zeit lang in Otterndorf (1778—82) im Lande Hadeln lebte, und die er in der Bestätigung der Stolbergischen Umtriebe schilderte; ein Volk von strenger Abgeschiedenheit, das alles Geestland als eine barbarische Fremde betrachtet, ohne poetischen Sinn, ohne erheiternde Feste und gemeinsame Freude, ohne Gesänge und Scherze in Feierstunden, wie es Voß nachher wohlthuender in Eutin fand; ein Schlag Menschen von ganz ernster praktischer Richtung, unter denen der Landmann wohl Virgils Georgica in landwirthschaftlichem Interesse las, der Bürgermeister von dem Schulmeister Homerische Alterthümer gegen die alten Geschichten der Marschbauern eintauschte. Aus diesem Stamme ging Carsten Niebuhr hervor und Carstens Sohn, dessen lakonischem Sinne ein Volk thätiger Bauern ohne Kunstsinn genügte, und der gleichsam von Geburt und Herkunft aus berufen war, die Geschichte jenes Volks, welches als Urbild alles ausschließenden Staatssinnes, Nationalgefühls, Gemeingeistes und praktischer Entwickelung ohne feinere geistige Bedürfnisse in der Welt steht, bis zu der Zeit zu schreiben, wo die fremde feinere Bildung den alten Volksgeist untergraben hatte; so wie es in dieser Umgebung ein Drang und eine Freude sein mußte für Voß, das ächteste römische Gedicht, Virgils Landbau, mit einem meisterhaften Commentare begleitet zu übersetzen. Was von diesem zeitweiligen Wohnlande Voßens gilt, gilt in gewissem Grade von dem ganzen äußersten Norddeutschland. Von der Ordnung und Gewissenhaftigkeit in dem Gemeindewesen vieler nordischer Gegenden, von dem Gemeinsinne selbst in den größesten Städten, wie in Hamburg, hat man in Süddeutschland, in Frankfurt, und in den meisten süddeutschen Ländern so wenig Begriff wie von den strengeren Familienbanden und der gleichsam bürgerlichen Anhänglichkeit an die Religion des Landes. In solchen Verhältnissen lernt der Einzelne fest stehen, bildet seinen Charakter kräftiger aus, schließt sich vollständiger in sich ab, und dorther haben wir neben Voß auch die Niebuhr, Dahl-

Digitized by Google

mann und Schlosser in die Literatur ausgehen sehen, „Kerneichengewächs", dessen eigenthümlich kräftige Erscheinung in jedem Geschlechte, das für Männlichkeit mehr Sinn hätte, noch weit anders geschätzt sein würde als bei uns. Das Kernige oder Gedrungene oder Kunstlose ihrer Prosa ist immer der ähnliche Ausdruck einer ähnlichen abgeschlossenen Kräftigkeit wie das Verwandte in Voßens Prosa oder Poesie. Nicht allein hält der Mensch in solchen Umgebungen und Verhältnissen auf das was er ist, und wird dieß in Rede und Schrift nicht verleugnen, er hält auch auf das was er hat; er gibt dem Lande und dem Geschäfte, das ihn nährt, der Gegend, die ihn geboren hat, desto mehr Bedeutung, je weniger sie vielleicht in sich haben, wie der Wohlhabende, der sich mühselig einen Besitz errungen hat, stolzer auf ihn ist als der zufällig Reiche. Daher scheint uns im Süden, die wir mühloser von der Natur erhalten und versorgt werden, der erhöhte Ton, mit dem Voß Naturleben, ländliche Sitten, Geschäfte und Freuden besang, vielleicht mehr als dem Norddeutschen über das Maß hinauszugehen, und wir finden die Rechtfertigung für dieses römische Pathos in dem Volksliede nicht so, wie in der Horazischen Ode, wo nach Göthes Ausdruck, derselbe Geist dieselbe Gestalt wieder hervorzubringen schien. Aber das Landlied Voßens hat immer den ernsten Bezug auf das Leben selbst, und im Scherz und muthwilligen Schäkern bleibt ernste Haltung. Wie sich dieß Leben um die Natur und ihre Perioden dreht, so auch dieß Lied. Seine Poesie gemeinnützig zu machen, war des jungen Mannes erstes Ideal, als er mit Hölty in Deutschland und Italien wandern wollte, um das Leben der Landbewohner veredelt in Idyllen und Liedern darzustellen, und wie es der „Abendgang" (an Erneſtine) schildert, ungefälschte Natur und des goldnen Alters Sitten zu suchen, und Samen zu edlen Thaten auszustreuen. Wie Voß in dieser Individualdichtung, wie sie Göthe benannte, alle Geschäfte, die Stände, die Tagstunden, die Jahrszeiten, die Freuden und Feste des Landes besingt, so gingen dorthin auch seine theoretischen Bekümmernisse, und er hatte für all dieß, für religiöse, bürgerliche, Geschäfts- und Jahrszeitfeste eben so wohl seine Philosophie oder seine Agende zur Hand, wie seine Poesien. In diesen erhebt sich seine Phantasie selten über das poetische Malen; er gibt blos Schilderung und Abbild, „rechts und links wird Alles gerühmt, was das spähende

Digitized by Google

Auge entdeckt;" Verkörperung, Belebung, Verwandlung der Erscheinungen und Geschöpfe der Natur begegnet hier nicht; es ist das bloße Abzeichnen der Natur und das Widerspiel der Empfindung in des Beobachters Seele; ein reiner, ganz protestantisch geläuterter, poetischer Naturgottesdienst. Es ist, als ob sich dort im Norden die Last des Winters, die entschädigende Wonne des Sommers, die häuslichen Freuden, die den bald wiederkehrenden Winter aus dem Sinne schlagen sollen, dem Auge zu nahe drängten, um eine andere Ausschmückung zu erlangen oder zu dulden, als die geschickte, erhöhte, malerische oder musikalische Bezeichnung in der Sprache. Wie vortrefflich Voß jenes Onomatopoetische der Alten abgelernt, wie trefflich er nach den Gegenständen Rhythmus, Wortwahl, Klang und Reime getroffen hat, wie hoch bei ihm gleichsam Versmaß und Sprachgewalt allein poetisch hebt, ist bekannt genug. Hierin bildet er jenes Streben der Schlesier nach dieser Seite hin auf der höchsten Spitze aus; sie hatten bei dem Eintritte des neueren Kunstcharakters angefangen, auf Form und Versbau zu achten: hier sind wir am Ziele. Unsere Rhythmik erhielt im Wesentlichen durch Voß die Gesetze, die aus unserer Sprache und Dichtung allein resultiren; er gab die Muster hinzu, die vor ihm keiner erreicht hat; er behandelte Rhythmus und Sylbenmaß aus jenem tiefsten Geheimniß seines Verhältnisses zu dem Gedanken, dessen innere Nothwendigkeit an die Reinheit des Sylbenmaßes gebunden scheint, während wir bei rhythmischen Freiheiten immer die Laune und Willkühr auch in dem Gedanken durchfühlen. So steht Voß in dem Wendepunkt der Zeiten, wo vorher trotz aller Anstrengung die Verskunst nichtig war, der Inhalt für Alles galt, bald nachher aber die Verskunst Alles und der Gehalt trotz allem genialen Anstellen nichtig ward. Unser größter Dichter hat mittelbar und unmittelbar durch ihn erst sich prosodisch gebildet; der gerühmte Prosodiker vor Voß, der Alles mit seiner Feile bedrohte, Ramler ward durch Voß wieder bedroht, er solle sich vor ihm hüten: auch er habe eine Feile! Und Klopstock, empfindlich über Voßens rücksichtslosen Fortgang in Theorie und Praxis, war mehrmals gespannt mit ihm und mußte durch nachgiebige Pietät begütigt werden. Voßens Zeitmessung hat er nicht mehr gelesen, sie würde ihn vielleicht versöhnt haben. Mit ihr schlossen und endigten, wenn man will, jene Poetiken der Schlesier, die sich über die deutsche

Digitized by Google

Prosodie vorbereiteten. Dieß ist nicht zufällig: die Heimat Voßens hing immer mit Schlesien und Preußen literarisch zusammen; persönlich kann er in höchster Potenz jenes züchtige und ehrbare Geschlecht vertreten, das zwischen patriarchalischem Protestantismus und der Begeisterung für das Alterthum ein schönes Einverständniß stiftete, das der Dichtung in rührender Liebe anhing, aber das Edle, Gute, Nützliche um das Angenehme nicht aufgab, das den Grazien in genügsamer Emsigkeit nachstrebte und die zarten Göttinnen nöthigte, dem Kantigen und Schroffen des deutschen Charakters etwas nachzusehen. In allen Stücken fast ist Voßens Lyrik ein Höhepunkt der schlesischen, sie ist eine gesteigerte, verallgemeinte Gelegenheitspoesie. Seine Oden, seine Idyllen, seine Elegien, die Natur-, Trink-, Gelag- und Gelegenheitsgedichte, die bräutlichen Liebeslieder, die praktischen Erbauungsgesänge, Alles haben wir dort erlebt; und wenn wir bei den Schlesiern zerstreute Anklänge an Hagedorn, an Klopstock, an Claudius u. A. und wieder an die hackbretmäßigen Volkslieder fanden, so haben wir denselben Anklang an alles dieses bei Voß. Und so auch die ähnlichen Verhältnisse zur Musik. Unser Volksdichter weiß nicht gern von einer Lyrik, die nicht gesungen sei; Ode heißt Gesang, sagt er, was soll eine gelesene Ode? Ganz früh stand er mit Forkel in Verbindung, den er nachher steif, erfindungs- und gefühllos fand; er lauschte auf Gluck, den vaterländischen Tonkünstler; Bach wollte aus ihm gern einen ganz musikalischen Dichter haben; sehr vertraut stand er mit Schulz aus Lüneburg, dem Nebenbuhler Reichardts, einem simplen Manne der guten alten Zeit, dessen Volkslieder Voß für ein Ideal von Liedermelodien hielt, an denen er den reinen Ausdruck der Empfindung liebte ohne Zusatz von Modegeschmack und Virtuoseneitelkeit. Seine Compositionen sättigten Voß nie, bei einigen seiner Melodien glaubte er seine eigenen Lieder besser zu verstehen. Bei all dieser Neigung zur gesungenen Lyrik stritt übrigens, wie bei den Schlesiern, so auch in Voß der Gedanke in den Liedern zu sehr mit der Empfindung. Wie gern er dem Componisten in die Hände arbeiten möchte, so will er denn doch nicht den besseren Ausdruck des Gedankens dem Schönklang der Musik opfern; er war neben dem Musikalischen zu sehr ein correcter, ein sprachlicher Dichter. In seiner Jugend meinte er zwar, daß Natur die einzige Dichtkunst sei, und Alles andere Seifenblase; man empfinde

nur ganz und sage dann seine Empfindung auch in Hans Sachsens Sprache her, es werde mehr Eindruck machen, als alle prächtigen Päane der lächerlichen Nachahmer Ramlers und Klopstocks. Aber weiterhin predigte er, wenn nicht **nonum**, doch **novum prematur in annum**; er ging mehr auf die Sachen, die Gestalt, die Würde der Gedanken und die sprachliche Einkleidung aus; so kam denn manches Gedicht, in dem, wie Göthe sagte, bei aller Gottesfurcht Mangel an Poesie war; manche Strophe, die nur ein Repertorium für ein und das andere gerettete, geschaffene, neugebildete Kernwort war, unter denen manches „bäuerliche", unpoetische mit lief. Schiller und Göthe, so voll aufrichtiger Anerkennung sie Voßens Verdienste rühmten, so voll Lobes sie über seine Idylle waren, daß fast sein Name allein und einzig in den Xeinen gepriesen wird, haben sich zu Zeiten über einzelne Saiten oder einzelne Producte von Voß hart und schroff geäußert; die bekannte Recension von Göthe ist in der Zeit des guten Vernehmens, aber darum nicht in der Meinung gemacht, in der sie der treue Heinrich aufnahm, der in der Reihe der Bezauberten um Göthe herum ein ganz eigenthümliches Bild macht und mehr als Andere in seiner harmlosen Weise auf den unwiderstehlichen Reiz blicken läßt, welchen die freundliche Humanität eines großen Mannes in geschickter Paarung mit imposanter, diplomatischer Ferne und Würde auf unselbständige Menschen ausübt. Voßens Angehörigen hätten diese Ausfälle nicht so hart auffallen sollen; denn Voß urtheilte zum Theil selbst so über sich. Mit dem Maße gemessen zu werden, unter das jene Beiden gehören, hätte er selbst nicht begehrt; er hat in der Auswahl letzter Hand bewiesen, daß er selbst den Stab über einzelne seiner Sachen zu brechen wußte, er las zu Zeiten seine Gedichte von wenigen Jahren vorher und erschrack darüber, daß er das für Poesie gehalten habe. Er gestand es schon in seiner Jugend, daß ein großer Dichter mehr außerordentliches an sich haben müsse, als er von sich wisse. Klopstock sei 18 Jahre gewesen, als er den Messias anfing, das sei der große Dichter; Genie zu einem künftigen Dichter eigne ihm sein Stolz in gewissen Stunden zu, und auch daran zweifle er in andern; er fand es richtig, was man ihm von der geringen Phantasie in seinen Gedichten sagte. In mehr als Einer Hinsicht möchte man finden, daß in seinen Producten, wie in seinem Charakter verschiedene Adern aus Klop-

Digitized by Google

stocks und Lessings ganz heterogenen Wesen zusammenlaufen. Aus dieser Mischung ist jener Charakter von unerschütterlicher Festigkeit, von männlicher Selbständigkeit, von rücksichtslosem Wahrheitseifer, von gesundem unumnebeltem Blicke geworden, schwer wäre aus ihr ein großer Dichter hervorgegangen, auch wenn andere, glücklichere Verhältnisse den Mann umgeben hätten. So aber litt er auch noch von dem Drang der nordischen Natur, und seufzte unter dem Joch der Schulämter; „des Lyäus Rebschoß pflanzte der hyperboreische Sänger nahe dem Nordgestirn, pflegte ihn, abwehrend Luft und Ungeschlachtheit, unter dem Glas in erkargter Sonne, wo er ihm bald Blüthe, bald grünen Herling, bald geröthete Traube brachte.“ Worte, die eben das sagen, was Schiller gelegentlich in derberen Ausdrücken von dem ungleichen Werthe Voßischer Gedichte bemerkt. Im Gefühle des äußeren Drucks richtete Voß in jener Ode an seinen Genius, die Niemand ohne Wehmut lesen kann, die bittere Apostrophe an Mäcenas: er solle seinem Virgil und Flaccus ein Amt geben, Venusias Anwachs zu ziehen, und dann Wettgesang mit Homer und den Lesbieren von ihm fordern[17]). Die Ehrbarkeit, mit der er sich durch diesen äußern Druck durchrang, die „Lebhaftigkeit, mit der er empfand, daß es kein Fluch sei, im Schweiße des Angesichts sein Brod zu essen“, spricht seine ganze Lebensgeschichte und alle seine Gedichte aus. Daß er dabei zu Zeiten erkrankte und litt, daß er grämlich, schwer zu handhaben, durch Einsamkeit reizbar, im Menschenverkehr leicht verletzlich ward, hat ihm nur der ein Recht übel zu nehmen, der im gleichen Falle, bei gleichen Verdiensten gefaßter blieb; in Abrede stellen müssen es übrigens seine unbedingten Verehrer nicht wollen, da die Schilderungen und Milderungen seiner ehrwürdigen Gattin es selbst am stärksten bezeugen, wie er, der ein Muster der Hausväterlichkeit

17) Noch bitterer der Schluß:

Deß wird ewiger Ruhm, Gönner der Wissenschaft,
dir im Buche der Zeit; ja die Verherrlichung
weckt Nacheiferer künftig,
die mit hellerem Sinn verstehn:

Nicht ohn alles Verdienst sie der Kastalia
Weisheitsquelle, gelehrt, Mühlen zu drehn, die Brod,
Brod uns schaffen und Brenndl,
Und was menschliches Wohl erheischt.

darstellen konnte, zugleich eine Hausqual war, die nur solche deutsche Frauen so leicht ertragen, deren edle Aufopferung bis zur Verleugnung von Gram und Sorgen geht. In so abgeschlossenen, bestimmten Naturen, die in so vieler Hinsicht so beneidenswerth sind, ist eine erhöhte Reizbarkeit nur allzu gewöhnlich; sie sind in ihrem Gange nicht zu irren, aber desto eher zu stören. Wer sich in einer weise gewählten Beschränkung glücklich bewegt, der hat sich gegen zwei Feinde zu wehren: gegen Beengung und gegen Erweiterung seiner Grenzen. Und so sehen wir Voß immer für Vaterland, Religion und Humanität vorkämpfen, aber Alles verfolgen, sowohl was engherzig an Scholle, Zelle und Schule hängt, als was ins Weite ziellos ausschweift. In der Mitte steht er in jener Sicherheit fest, die die Freude an gegebenen Verhältnissen und deren Reinhaltung mittheilt, die Göthe an den Alten beneidete, und die eine Seite in Voß bildet, von welcher ihn Niebuhr mit Recht einen verspäteten Griechen nennen konnte. So hing er mit warmer Liebe an der Heimat und der trauten Vaterhütte, und über die Grenzen weg reicht er nur dem verwandten Briten die Freundeshand, der welschen Erbfeinde Feind, kein Feind von dem, der sich zur Menschheit bildet und am Staube nicht festklebt. So wies ihn seine Natur an Familie und Haus, und nur ein Freundekreis, der nicht störend in die häusliche Denkart eingriff, verband ihn mit der Welt, der störende setzte ihn in feindliche Aufregung. Aus einem familiären Bunde für das Vaterland zu wirken, war sein Ideal, er lebte später gleichsam das Bundesleben fort, und hielt die Rücksichtslosigkeit fest, mit der er wie in der Jugend so im Alter der Wahrheit Alles nachsetzte, die Rücksicht auf Klopstock, und die auf Stolberg, der zuerst über Voßens Tadel an seinen Dichtungen empfindlich ward und über seine Homerischen Siege. Wie ein eifriger Bündner er aber auch war, ein Sectirer wäre er nie geworden. So blieben ihm die zwei Pole, um die sich unsere Erziehung und Schule bewegt, die Bibel und die Classiker, sein ganzes Leben anziehend, wie sie es in der Jugend waren. Er hielt sich an den Einen Homer, den er in der Schule empfing, ungeirrt von der Autorität Wolfs oder Klopstocks, „der sich freute, daß Homer nicht Homer sei, Er aber Klopstock;“ es wäre ihm aber, so viel an ihm war, nicht eingefallen, den Untersuchungen über die Homerische Gedichtentstehung entgegen zu treten. So hing er mit gan-

Digitized by Google

zem Herzen an der Bibel und an dem ächten Lutherthum, er schlang die häusliche Verfassung, die ihm lieb war, um das Universum, und sah im Himmel einen Vater, der uns künftig wieder, die Lieben zu den Lieben, häuslich versammelt. Wer darum zu der Confession überging, die hier ausschließende und liebloſe Sätzungen predigte, der griff ihn damit in seinem innersten Herzen an, und sein Ausfall auf Stolberg war gleichsam eine späte Nothwehr seines ganzen Wesens, die immer jene zuerst zu verdammen pflegen, die die betreffenden Schriften nicht gelesen haben, am wenigsten aber die inneren Bewegungen zu fühlen vermögen, die sein fester, steter und einfacher Freundschafts- und Religionssinn unter dem Schwanken und dem Fall des Freundes zu leiden hatte. Gut handeln war ihm schlechterdings die einzige Religion und sein kurzer Katechismus; mit ihm war er gleich gestimmt zur Duldung, wie zur Intoleranz gegen Unduldsamkeit, und mit dieser hatte ihn Stolberg noch in der Zeit des persönlichen Verkehrs häufig gequält. Immer in dem gleichen gesunden Sinne für reine, runde, glatte Verhältnisse, der Lessings Liebe zu reinen Begriffen ähnlich und an Consequenz gleich ist, liebte er keine symbolische Weisheit, die christliche und orientalische und griechische Götterlehre durcheinander würfelte, und keine Untersuchung, die unhistorisch die Zeiten zusammen warf, und keine romantische Poesie, in der er richtig die wilde Mischung unversöhnter Elemente ahnte. Ebenso berechnete er seine Dichtung im Ganzen zu bestimmten Zwecken, wie er bei den Alten fand, ja vorherrschend für einen bestimmten Stand, und im Einzelnen dachte er bei seinen Gedichten an bestimmte Personen, denen er eine angenehme Empfindung erregen wollte; seine Poesie war daher den „Trugidealen des neueren Genius", der Verschwendung von Leidenschaft und Geist mit und ohne Absicht entgegengesetzt.

Daß dieses Dichters Stärke die Idylle ward, die sich fern von dem Geräusche der großen Welt in engeren Zuständen bewegt und das Glück der Natur und der Beschränkung preist, war wohl natürlich. Voß wagte es, dieser Gattung den Naturinhalt, den er in seiner Heimat und seinem Wohnorte empfing, in einfacher Wahrheit einzuverleiben und führte sie dadurch zu einem ganz reinen Standpunkte zurück; praktisch that er in dieser Gattung, was Lessing theoretisch mit Allen versuchte; und er reiht

Digitized by Google

sich darin dem jungen Bestreben jener Zeit ganz an, das überall auf simple Verhältnisse zurückging. Theokrit machte ihn zuerst auf die eigentliche Bestimmung der Idylle aufmerksam, da er bei diesem die Idealwelt der arkadischen Schäfer vermißte, und nur gute sicilische Natur fand. Er ging der Idylle historisch nach, und entdeckte, wie sie Virgil nur dem Sicilier entlehnt, wie er sie umgebildet und verbildet, und ein Ungeheuer daraus gemacht hatte, das nirgends zu Hause war. Die spanischen Dichter, die ihre Welt noch undichterischer fanden als der Römer die seinige, zogen mit ihrer Muse nach Arkadien, Geßner folgte diesen und malte Schweizernatur mit arkadischen, idealen, d. h. chimärischen Einwohnern. So glaubte er, würde man wohl in allen Dichtungsarten zu reformiren finden, wenn man ihrem Ursprung und Endzwecke nachspüre. Voß stellte sich auch hier in eine richtige Mitte; er verließ jene läppische Idealität, ohne in die Bauernmanier des Maler Müller oder einiger englischen Idyllendichter zu verfallen; er gab in dem Musenalmanach „Pferdeknechtsidyllen" worin Michel und Hans, nach der Aeußerung Schubarts, doch nicht ganz wie die schwäbischen Stallknechte sprechen. In seinen kleineren Idyllen blieb manches Herbere hängen, was aus didaktischer Berechnung herrührte; den ländlichen Frieden störte die Fürsprache für die Leibeigenen und der Blick auf die Verhältnisse der Frohnenden und der Herren, was in Satiren besser am Platze gewesen wäre. Aber in das Lob, das der Luise (1783) und dem siebenzigsten Geburtstag von unseren Dichtern und von der Nation gezollt ward, bei der die Luise immer eins ihrer wenigen poetischen Handbüchlein geblieben ist, müssen wir einstimmen. Das Lob der Idylle ist immer ein relatives Lob; auch in dieser Gattung ist es, wie Voß bei Andern fand, schwer unsterblich zu werden; und es ist merkwürdig, daß Göthe, ohne es zu wissen, die Luise nachahmend, aus der Idylle ins Epos flieg, so wie Voß, wenn er seine Absicht ausgeführt hätte, mit Göthe in dem Stoff von Hermann und Dorothea zu wetteifern, höchst wahrscheinlich aus dem Epos in die Idylle zurück gefallen sein und Handlungen in Zustände und Schilderungen umgewandelt haben würde. Man wird mit Niebuhr leicht die Wärme für die Luise theilen, ohne darum mit ihm zu hoffen, daß Voß für unsere Nachkommen sein werde, was Homer für die Griechen, ohne wie

Digitized by Google

Er bei Voß, Homer und Sophokles den Dichtern aller Welt entsagen zu wollen. Niebuhr, indem er aus ächt nordischer Verwandtschaft dem Dichter der Luise, der ihm Klopstock ganz in Schatten warf, diese übergroße Ehre anthut, thut ihm in Einem Athemzuge die Unehre, daß er den „andern deutschen Griechen Geßner" mit ihm zusammenstellt. Ganz anders Schiller, dessen Urtheil über Geßner wir oben angeführt haben. Seine Forderung war, daß ein Idyllendichter sich zwischen Individualität und Ideal entscheiden solle. „Denn beiden Forderungen zugleich Genüge zu leisten, fährt er fort, so lange man nicht am Ziele der Vollendung steht, ist der sicherste Weg beide zu verfehlen. Fühlt sich der Moderne griechischen Geistes genug, mit dem Griechen auf ihrem eignen Felde, in der naiven Dichtung zu ringen, so thue er es ganz; erreichen zwar dürfte er sein Muster schwerlich, zwischen dem Original und dem glücklichen Nachahmer wird immer eine merkliche Distanz offen bleiben, aber er ist gewiß, ein ächt poetisches Werk zu zeugen. Mit einem solchen Werke hat Voß unsere Literatur nicht allein bereichert, sondern auch wahrhaft erweitert. Diese Idylle, obwohl nicht durchaus von sentimentalischen Einflüssen frei, gehört ganz zu dem naiven Geschlechte, und ringt durch individuelle Wahrheit und gediegene Natur den besten griechischen Mustern mit seltenem Erfolge nach. Sie kann daher, was ihr zu großem Ruhme gereicht, mit keinem modernen Gedichte aus ihrem Fache, sie muß mit griechischen Mustern verglichen werden, mit welchen sie auch den so seltnen Vorzug theilt, uns einen reinen, bestimmten und immer gleichen Genuß zu gewähren." Diesem Urtheile wissen wir nichts zu- noch abzuthun.

Mit seiner entschiedenen Richtung nach dem Volk hin suchte Voß von früh auf eine Bedeutung für die untern Volksclassen zu gewinnen; seine Idylle arbeitete auf die Emancipation der gedrückten Classe hin, und in seinem ersten Jugendeifer trug er 1775 dem edlen Markgrafen von Baden seine Dichtkunst an, die seine Landsleute in Mecklenburg beleidigt hatte; dem Fürsten, der den Bauernstand als die Grundlage des Landeswohls betrachtete, empfahl er sich, wie es ehedem Hofpoeten gab, zum Landpoeten, der die Sitten des Volkes bessern, die Freuden eines unschuldigen Gesangs ausbreiten solle. Sonderbar, daß gerade in dem Lande dieses Fürsten ein anderer Idyllen- und Volksdichter aufstand, der dieser

Digitized by Google

Absicht etwas später völlig nachkam. Wir schieben Joh. Peter Hebel (aus Basel 1760—1826) hier ein, weil er an jedem Orte isolirter stehen würde, als hier. Denn er war ganz aus sich selbst Dichter geworden, und kann, wenn er irgend Jemandem verpflichtet ist, nur Theokrit und Voß verpflichtet sein. An dieser Stelle aber dient er uns vortrefflich, um den Unterschied zwischen nord- und süddeutscher Dichternatur noch einmal recht fühlbar zu machen, die sich hier verhalten wie Markgräfer Wein, reines Naturgewächs der besten Lage, zu dem nordischen Nationaltrank, „den Bacchus aus der Quintessenz der Kinder heißer Zone bereitete und Vulcan mit dem Stahle glühte." Wenn irgend ein Volksdichter über seine beschränktere Sphäre oder was man sonst aussetzt, unangefochten geblieben, irgend einer nur Eine Stimme über sich gehört hat, so ist es Hebel. Dieß liegt darin, daß er menschlich noch mehr zu diesem Berufe geschickt war und dichterische Vortheile durch Schicksale und Geburtsland voraus hatte, wie kein Anderer. Er war aus den untersten Kreisen in dem badischen Oberlande aufgewachsen, in einem einfachen, frommen, geweckten Völkchen selbst fromm, selbst gemüthlich, liebenswürdig, witzig und heiter geworden; später diesen Naturumgebungen entnommen (seit 1791 in Carlsruhe), blieb er ihnen durch Naturstudien gleichsam in einer höheren Region treu; ihn zertheilte nicht wie Voß die Einmischung in die Literatur und in das Leben, die polemische; hätte sein Freund den Glauben gewechselt, er hätte wie bei seiner Freundin, Feldbergs Tochter, gedacht: es ist nun so, was soll jetzt Zanken und Schmähen! Er war friedfertig, schüchtern, bescheiden, ohne Sinn für Politik, vergnüglich gefaßt, ganz gemacht für alle Anforderungen einer friedlich idyllischen Dichtung, die ihre Wurzeln in einer freundlichen Heimat schlug. Noch mehr: er dichtete seine allemannischen Gedichte (1801. 2.) aus räumlicher und zeitlicher Entfernung von dem Lande und den Jahren, wo ihr Stoff empfangen war; eine Art Heimweh war die Stimmung, die sie erzeugte, die poetischste Seite aller patriotischen Empfindungen, weil sie aus der Ferne wirkend nothwendig idealisirt; die Jugenderinnerung dichtete, eben der Seelenzustand, in dem wir früher einmal meinten die Keime zu den ächtesten Idyllen zu entdecken; der wahre Kindersinn des Dichters ist der wahre Segen über seinen Gedichten, wogegen in Voß überall das Kräftige und Männische in einem größern Widerspruche mit der

Digitized by Google

ländlichen Ruhe steht, in die nichts Leidenschaftliches eindringen sollte. Und was weiter hinzu kam: Hebel erzwang seine Stimmungen nicht, er breitete sich nicht unklug aus, er ließ sich kein Lob und keine Aufmunterung irren, er machte aus der Poesie kein Gewerbe (was man theilweise von seinen Erzählungen des rheinländischen Hausfreundes, sogleich zu ihrem Schaden, eher sagen könnte), er ließ sich nicht bewegen Allemannisches ins Oberdeutsche, Oberdeutsches ins Allemannische zu übersetzen, was er corrigirte und nicht corrigiren wollte, that er nur aus dem eigensten eigensinnigen Triebe. Er hatte dabei freilich die Vergünstigung, daß er mit dem gediegenen Sinne des vorigen Jahrhunderts schon in die Zeit traf, wo das Formale der Poesie bereits im festeren Besitz war; es ward ihm daher leicht, die dialogische Idylle Theokrits in seinen Ton umzubilden, oder gelegentlich ein hochdeutsches Volks-, ein Soldatenlied im alten Styl zu singen, das vielleicht Alles hinter sich läßt, was wir von Accommodationen dieser Art besitzen. Denn des Ideenkreises des Volkes war er mächtig wie Keiner; er wußte, was dort Eingang fand, und drängte nach der Einen schmalen Stelle mit dem stets Gleichartigen hin. Er kannte die Anhänglichkeit des Volkes an das wenige Liebgewonnene von Poesie, er hütete sich daher mit Vielem zu zerstreuen, und das Wenige durch Länge langweilig zu machen. An Voßens Luise ist es ein Hauptfehler, daß sie zu lang ist. Zustände ohne Bewegung wollen wir rascher genießen, und wenn es wirklich seine Absicht war, nach dem ersten Plan eine noch größere Reihe Idyllen hineinzuweben, so wäre es desto schlimmer geworden. Wir wollen auch in der Form die bescheidene Begrenzung wieder sehen, die der Idylle Wesen und Inhalt ist. Das hat Hebel besser gefühlt, und vielleicht existirt keine lieblichere Idylle, als seine Wiese. Wie intensiv reich ist dieß Gedicht geworden, wie hat es gleichsam einen unendlichen Inhalt gewonnen, durch die Art und Weise, wie der Dichter die kleine Nixe erzieht und mit wechselndem Tone durch die Alterstufen der Jugend geleitet! Wie hat er überhaupt seine kleine Welt durch jene anthropomorphische Belebung in tausendfältiger Gestaltung reich und voll gemacht, die in Voßens Gedichten durchgängig fehlt! mit welchem erstaunlichen Takte führt er diese keckſten Personificationen von Sonne, Mond und Sterne, die Verbauerung der ganzen Natur, wie Göthe sagte, durch, ohne kindisch

Digitized by Google

und schief, ohne gesucht und affectirt zu werden! welche Veränderung und Modulation gewinnt nicht seine anmuthige Geschwätzigkeit durch die gleiche Geschicklichkeit, zu des Landmannes Gemüth mit elegischen Anklängen, mit naiv beigebrachten Lehren, die nirgends den Lehrmeister verrathen, mit vertrauten, heimatlichen Witzreden und Bildern zu sprechen! Was diese im Wesen der idyllischen Dichtung gelegene Beschränkung bei Hebel vollendet, ist die dialektische Sprache. Sie scheint den Wirkungskreis seiner Lieder gegen Voßens verengern zu müssen, und hat ihn dennoch erweitert; denn alles in sich richtig Geschlossene, von keiner Unebenheit Gestörte, von keinen fremden Bestandtheilen Angesteckte macht seinen Weg durch die Welt ohne Widerstand. Wenn Voß sich an irgend einen Theil des Nordens sprachlich und sachlich so eng angeschlossen hätte, wie Hebel an sein Ländchen, so hätte er an der platten Mundart eine nicht weniger anheimelnde, zuthunliche, obwohl vielleicht minder phantasievolle und bilderreiche Sprachweise gewonnen. Voß hatte seine plattdeutschen Idyllen anfangs Hamburgisch gehalten und schon dieß war schwerlich eine glückliche Wahl; später bildete er sich ein Abstractum und Ideal des Niederdeutschen, wie es bei normaler Ausbildung des Niedersächsischen hätte werden können, und dieß hat gewiß dem Eindrang dieser Gedichte ins Volk geschadet. So haben wir denn nichts Dialektisches, was sich mit den allemannischen Liedern vergleichen könnte. Die Gedichte von dem Stadtflaschner Joh. Conrad Grübel (1736—1809) in Nürnberger Mundart zeigen, neben Voß und Hebel gehalten, welch ein Unterschied zwischen Armut und Einfalt, und wie reizend das Landleben vor dem Stadtleben, Natur vor Stube, Bauerthum vor Philisterthum ist; hier ist ein beengender, von dicker Luft unheimlicher poetischer Krempelladen voll Stubenbedürfniß, und dort der freie Himmel, das große Blachland und Meer, und die gesegnete Fülle der Natur. Man würde sich dann noch lieber für die schwäbischen Poesien von Sebastian Sailer (aus Weissenhorn 1714—1777) entscheiden, die auf das Erscheinen der Gedichte von Grübel (1798 ꝛc.) und Hebel hervorgezogen wurden, und die doch wenigstens durch das ironische und burleske ins Ungeheure gesteigerte Schwabenthum ergötzlich sind, das sich als eine Welt für sich ansieht und jenseits Gott Vaters und der Schöpfung des übrigen Menschenvolks gelegen denkt. Am nächsten steht Hebel und Voß

Digitized by Google

noch Joh. Martin Usteri (aus Zürich 1763—1827), der die Relation, die wir vielfach zwischen der Schweiz und Norddeutschland fanden, fortsetzt, indem er lange nach der Zeit, da Bodmer (1796) Balladen aus Percy übersetzte, in Zürich noch ein Gegenstück zu den Göttinger Lyrikern bildet, bald den Ton des Claudius, den er kennen gelernt hatte, bald Bürgers und Voßens anschlägt, romantische Neigungen in seinen altdeutschelnden Erzählungen verräth und die Idylle zu seiner Lieblingsdichtung nahm. Ein bescheidner und harmloser Mann hielt er mit seinen Dichtungen, wie mit seinen Zeichnungen, zurück; denn er war auch Maler, und wie Voß im Hainbunde, die Seele eines Künstlervereins, in dem man Geßner verehrte, wie Klopstock in Göttingen, und aus dem eine größere allgemein schweizerische Künstlergesellschaft hervorging. Wie wir bei Geßner und Müller auf die Beziehung der Idylle zur plastischen Kunst aufmerksam machten, wie Tischbein beide Künste verbinden wollte und Idyllen zeichnete, zu denen Göthe erklärende Verse schrieb, so gehört auch Usteri in diese Reihe malerischer Dichter: seine beiden größeren Idyllen sind auf Bilder berechnet, er hat Zeichnungen entworfen oder entwerfen wollen, woran die Idyllen sich erzählend festhalten. Sein zeichnendes Talent aber neigte sich zu Genrebildern nach dem Geschmacke Hogarths und Chodowieckys, er hat ganze humoristische Romane in Bildern componirt. Dieß macht nun, daß seine beiden Gedichte (der Vicari und der Herr Heiri) ganz eigen zwischen der Idylle und der komischen Epopöe in der Mitte liegen, die wir der Idylle Gegensatz genannt haben; sie neigen weit mehr zu der komischen Carricatur als zu der Elegie, die sonst leicht mit der Idylle verschmolzen wird. Diese Eigenheit erklärt das Land der Entstehung, diese Mischung ist eine Art Nothwendigkeit in der Schweiz, wo die Convenienz des Pfahlbürgerthums dicht neben der Ländlichkeit liegt und das Widersprechende sich die Hand reicht, die simple Natur und der Despotismus des „Bruuchs". Geßner entfloh diesem Zwiespalt lieber nach Arkadien; Usteri verließ den verehrten Meister, und behielt den Zwiespalt bei. Er trat auf den naiven Standpunkt der Idylle, blieb mit ihr in der Heimat und in dem Volksdialekt, tadelte alle Kunst, die sich um fremde Empfindung rankt und die Ideale anderer Zeiten nachahmt, er schilderte die Natur wie sie ist, wie Voß auf das Sittliche ganz gerichtet. So blickt denn auch Stadt und

Digitized by Google

Land, Simplicität und Verkehrtheit treulich abgeschildert durch. Das gewandte Maß des Hexameters, das hier die mangelnde Poesie verdecken zu wollen scheint, und das sich bei diesen unclassischen Erzählern übrigens in der That als unentbehrlich für allen ächten Laut der Natur erweist, bildet deutlich den Schweizer Accent ab, und die Häufung der Daktylen und die verwickelten in klarer Prosa abfließenden Perioden versinnlichen trefflich die geläufigen Zungen der Städterinnen; alles Eigenthümliche des Idioms bis auf die französischen Brocken ist genau observirt. Aber die kleinstädtische Leere und Geschwätzigkeit scheint nur zu treu abgeschildert, und wie ergötzlich einzelne Züge sind, so ist doch das Ganze auch hier durch unendliche Breite ermüdend und abstumpfend geworden.

## 5. Göthe in Italien und Schillers Jugend.

Wir haben Göthen in Weimar verlassen in einem Zustande innerer Belebung zwar, beglückt durch ehrende Stellung, wirkend in einem Kreise ausgezeichneter, empfangender und productiver Geister, aber auch durch eine innere Bedrängniß gedrückt und in seinen Entwicklungen gehemmt. Wir hörten aus den Briefen an Lavater, daß derselbe strebende Geist fortwährend über den kühnen Entwürfen und Ideen brütete, die er aus der aufgeregten Jugendzeit mit in die neuen Verhältnisse gebracht hatte, allein eben so oft hörten wir auch, daß die lärmvolle Umgebung ihn auf Seitenwege riß, ihn zerstreute, belästigte, zu humoristischen Ausfällen auf die bunten Thorheiten, die er mitmachen mußte, veranlaßte. Seine mitgebrachten unvollendeten Arbeiten blieben liegen, neu begonnene nicht minder, kleine Gelegenheitsstücke und Operetten, die dem Weimarer Geschmack huldigten und für die Liebhaberbühne des Hofes berechnet waren, gelangen im schnellen Entschlusse, das Größere ward unternommen ohne den alten frischen Drang, und ohne Befriedigung ausgeführt. Abspannung und neue Anregungen begegneten sich in dieser Zeit auf eine eigne Weise, die Nachklänge der früheren Periode, die Ursprünge der späteren lagen nebeneinander. Gelingen und Segen fehlte zu Allem. Egmont und Faust lagen als Fragmente, Iphigenie und Tasso waren in Prosa geschrieben, Gelegenheitsstücke wurden mit Anderen gemeinsam hervorgebracht, in Singspielen (Scherz, List und Rache) mislungene Versuche angestellt, eine Lebensbeschreibung Herzog Bernhards von Weimar verdarb

Digitized by Google

viele gute Zeit, Mancherlei, was wie die Vögel und anderes Erhaltene für die Feste in Ettersburg bestimmt war, ging verloren; Elpenor entstand in diesen Jahren, von dem zwar Zelter meinte, die Nachwelt werde es nicht glauben, daß unsre Tage ein solches Werk hervorgebracht, den aber Schiller, ohne zu wissen, daß er von Göthe sei, für ein dilettantisches Product erklärte; die Idee zu Wilhelm Meister ward rege, blieb aber ganz in die Ferne gerückt; kaum taucht unter so vielen Planen und Proben ein einziges kleines Stück, wie die Geschwister auf, das in sich vollendet ward und reine Freude gewährte, und die Frucht einer Schweizerreise war das liebliche Spiel Jery und Bätely. Als Göthe 1786 nach Carlsbad ging, nahm er seine sämmtlichen Schriften mit, um sie zusammenzustellen für eine neue Ausgabe, und er dachte die letzten vier Bände mit all diesen Fragmenten und unfertigen Versuchen zu füllen, als ihn seine Freunde und besonders Herder noch glücklicherweise bestimmten, sie zur Umarbeitung mit nach Italien zu nehmen, wohin eben jetzt die Reise beschlossen war. Mit den Jahren, Beschäftigungen und Zerstreuungen, sagt Göthe, hatte sich seine Unart vermehrt, Vieles anzufangen und liegen zu lassen, doch drückte ihn die innere Unzufriedenheit und Unbefriedigung selbst. Er hatte in dem behaglichen Wohlleben die Spannkraft verloren und das Interesse an der Welt, es hatten sich ihm Falten in das Gemüth gedrückt, er fühlte sich halb, und sich selbst entfremdet, er trat schweigend in sich zurück, und ließ es sich gefallen „für krank und bornirt" gehalten zu werden. In seiner Natur lag ein ungesättigter Trieb des Lernens: was ihm abging war die runde geschlossene Natur, die er in Winckelmann bewunderte, die sich immer das rechte vorsetzt, immer die rechten Mittel und Wege ergreift; er ließ sich von zu Vielem an- und abziehen, und fühlte sich doch in seinem „Sehnen, Bemühen, Krabbeln und Schleichen" unbehaglich und verstimmt. Zwei Capitalfehler entdeckte er, als er in Italien war, in seinem ganzen Leben, die kein Fremder schärfer hätte ausspähen können: den Einen, daß er nie das Handwerk einer Sache lernen mochte, die er trieb, daß er dadurch mit seinen Leistungen weit unter seinen Anlagen blieb, so daß das, was er leistete, entweder, wo es durch die Kraft des Geistes rasch erzwungen ward, nach Glück und Zufall gelang oder misglückte, oder wo er furchtsam mit Ueberlegung verfuhr, nicht fertig ward; den andern, daß er

Digitized by Google

sich nie die erforderliche Zeit zu seinen Arbeiten nahm, daß ihm die schrittweise Ausführung langweilig war. Er fand, daß es nun endlich Zeit sei, diese Fehler zu corrigiren. Sehen wir uns in der deutschen Dichtung um Göthe her in dieser Periode um, so gewahren wir wohl, wie die verschiedenen Schulen in demselben Zwiespalt, wie die gleichen Fehler allgemein waren, wie gegen den augenblicklichen ungestümen Schöpferrausch die überlegte und bedächtige Bildungskraft ankämpfte, und wie man hier und dort nicht die richtige Mitte fand. Sehen wir von dem Verfahren der Dichter auf den herrschenden Geschmack, auf die maßgebenden Muster, auf die Ideale der Dichtung zurück, so haben wir gefunden, daß Männer wie Klinger, daß ganze Schulen wie die Göttinger den ausschließlichen Geschmack an der nordischen Naturpoesie, an Ossian und Shakspeare, aufgaben, und nach dem classischen Alterthume zurückgriffen. Daß Göthe auf diesem Wege von Regellosigkeit zur Ordnung und Klarheit, von nordischer Barbarei zur südlichen Cultur nicht zurückbleiben, daß er vielmehr zielzeigend vorangehen werde, dazu war er durch seine gemäßigte, im Taumel der Leidenschaft gefaßte Natur vor Allen angewiesen. Wie in Weimar der Grund zu seiner Entfernung von jenem Geschlechte gelegt ward, in dem der Geist unbändig schwelgte, und unter Rohheit edle Sitte lag, wie er die Gebrechen dieser Kreise fühlte und still sich von ihnen schied, das hat Göthe selbst im Gedichte angedeutet; der Umgang mit dem Hofe und den Gliedern höherer Stände schränkte nach und nach die kühne Seele ein, und Hoffnung und Aussicht ward, daß bei so viel Sinn für das Wahre die Zeit dieser Ueberkraft die rechte Richtung geben werde. Einer der merkwürdigsten Wendepunkte bereitete sich in ihm vor, den vielleicht je ein Mensch in so vorgerücktem Alter durchlebt hat. Er hatte in seiner ersten Periode, wo sich der innere Mensch leiten und von außen bestimmen läßt, dem eindringenden Geschmacke nachgegeben, er hätte auch den großen Eindrücken der englischen Dichtung bei seiner allgemeinen Empfänglichkeit für jede Aeußerung menschlicher Art und Natur nicht widerstehen können. Jetzt aber, sich selbst überlassen, und da er sich dem Zudrang jener „auffallend verrückten Menschen", die ihm in der ersten Jugend Genüge gethan hatten, entzog, jetzt ward er das Mangelhafte aller nordischen Kunst, die zufälligere Natur, die roheren Gestalten gewahr, und eben ging die

Digitized by Google

griechische und italienische Dichtung auf, in deutscher Sprache neu geboren. Neben Shakspeare trat Arioſt, über Oſſian weg ſchritt Homer; beide traten Göthen nahe, aber ſie waren ihm nur halb lebendig. Alles drängte ihn jetzt auf das Alterthum und nach Italien hin; ihm war aller überlieferte Begriff ein Greuel, denn nur das Angeſchaute exiſtirte für ihn. In dem kunſtliebenden Kreiſe der Herzogin Amalie war es herkömmlich, „daß Italien als das neue Jeruſalem wahrer Gebildeten betrachtet wurde;“ ſo ward in ihm die Sehnſucht nach dieſem gelobten Lande ſtets neu unterhalten. Der Vorſatz ſchob ſich hinaus und ward überreif, die Begierde ward zur Krankheit: einige Jahre lang machte ihm jede Erinnerung an Italien den entſetzlichſten Schmerz; er konnte keinen lateiniſchen Autor anſehen und Herder ſpottete über ihn, daß er all ſein Latein aus Spinoza lerne; noch Wielands überſetzte Satyren machten ihn ganz unglücklich. Es war der Drang einer ſüdlich organiſirten Natur, die ſich nach der Atmoſphäre ſehnte, in der ſie geboren hätte ſein müſſen; der Trieb einer lange verſchloſſenen Knospe, die der Froſt des Nordens drückte.

Und gleich Anfangs, als er die ſüdliche Sonne fühlte und mildere Luft athmete, preßte er dieſe Sehnſucht in einen Seufzer, der die Wohlthat eines freundlichen Himmels als eine ewige Naturnothwendigkeit für die Menſchen anſprach, während ſie ihm nur als Ausnahme gegeben war; aber auch für dieſe Ausnahme dankbar ſchien er zugleich mit einem Seufzer der Erleichterung alle Sorge von ſich abzuwerfen. Er war nun der ſtörenden Geſellſchaft, den zerſtreuenden Anforderungen, den lähmenden Verhältniſſen entriſſen, und noch gegen das Ende ſeiner Reiſe ſuchte er ſich die Herzogin, die nach Italien wollte, abzuhalten; er fühlte gleich beim Eintritt in das Land, wie abſpannend nur die äußere Lebensart in Weimar auf ihn gewirkt hatte; „daß er ſich nun ſelbſt bedienen, überall ſelbſt gegenwärtig und aufmerkſam ſein mußte, gab ihm eine ganz andere Elaſticität des Geiſtes: er mußte ſich um den Geldcurs bekümmern, wechslen, bezahlen, notiren, ſchreiben, da er ſonſt nur dachte, wollte, ſann, befahl und dictirte.“ Er ſchrieb, unter dem milden Himmel könne man doch wieder einmal einen Gott glauben; er ließ ſich die neue Welt gefallen, als ob ſie ſein Vaterland ſei, als ob er aus cimmeriſcher Verbannung dahin zurückkehre; bald kam ihm alles Tramontane düſter vor, da er ſich

Digitized by Google

seiner leichtern Existenz zu freuen begann. Er war ganz Sinn für die neuen Erscheinungen, die herrlichen Umgebungen in Natur und Kunst verdrängten ihm nicht wie die bisherigen Zustände den poetischen Geist, sie riefen ihn vielmehr hervor [18]). Wie es die römischen Elegien besangen, so war es: da wo ihn der Glanz des hellern Aethers umleuchtete, rief Phöbus Formen und Farben hervor, ganz anders, als da er unter dem trüben Himmel des Nordens über sich brütete, „des unbefriedigten Geistes düstre Wege zu spähen." Die Art und Weise, wie er Italien aufnahm, wie er seine Beobachtungsgabe ausbildete, wie er die mannichfaltigsten Eindrücke grade und gesund auf sich wirken ließ, liegt in seinen Reisebriefen bekanntlich so schön vor: er scheint uns darin nichts neues zu sagen, weil das Gesagte so einfach, wahr und ohne Absicht hingeschrieben, weil es in den Mund aller Reisenden übergegangen ist; wer aber vergleicht, was in jenen Zeiten Heinse, Stolberg, Herder u. A. über Italien berichteten, der wird den großen Unterschied zwischen den Reisenden finden, die nur immer sich selbst im Auge haben, und dem anderen, der sein Auge den Dingen gibt. In Göthe lag der offene Sinn und die hingebende Verehrung für das Große und Schöne von Natur aus; diese Gabe, an den würdigsten Gegenständen Tag für Tag zu bilden, nannte er das seligste aller Gefühle; es schwand ihm alle Prätension, er fand für sich hinlebend im stillen Aneignen des Dargebotenen sein größtes Glück, und spricht es in den knappen Berichten an seine Freunde so wohlthuend aus: hier herrscht noch immer dieselbe Strebsucht, wie in den Briefen an Lavater, aber ungleich größere Ruhe, Weisheit, und innere Befriedigung. Er gab sich mit dem klarsten Bewußtsein dieser neuen Welt hin: er wollte Anfangs, so lange ihm die Kunst noch fremd entgegentrat und zu übermächtig war, nur *sehen*, nicht urtheilen, nur die Augen offen halten und die Dinge sich einprägen; er wehrte sich gegen jede schriftliche Mittheilung und wenn er Worte schreiben wollte, stellten sich ihm immer Bilder vor die Augen; er fühlte täglich mehr, wie tiefe Erkenntniß in der

18) — Wer dichtet nicht,
dem diese schöne reine Sonne scheint,
der diesen Hauch des Lebens in sich zieht.
Claudine.

Digitized by Google

bloßen Anschauung liegt, wie vieles gewonnen ist, wenn uns die Gegenstände nicht mehr Tradition und todte Worte sind. Er entzog sich den Menschen und lebte ganz in sich; und jeder, der Italien mit Erfolgen gesehen hat, weiß, was diese Isolirung für stilles Glück bereitet, so lange man sich noch mit den Dingen zu setzen hat, und wie peinigend der Umgang mit der Menschenclasse ist, die sich leider im fremden Lande am häufigsten zudrängt. So war Göthe in Neapel, schreibt er, „nach seiner Art ganz stille, und machte nur, wenn es gar zu toll ward, große große Augen.“ Je mehr er aber weiterhin der Objecte in Kunst, Natur und Wissenschaft Meister ward, desto mehr gesellte sich zur bloßen Beobachtung und Auffassung, besonders bei dem zweiten Aufenthalt in Rom, auch wieder die Schöpfungslust: und eben hier liegt das unbegreiflich und doppelt Anregende, was Italien für uns nordische Söhne hat, wenn wir in dieß Land der Genüsse, in diese Schule des leichten Lebens, in diese berauschende Atmosphäre unsere frische Leibes- und Geisteskraft mitbringen und unsre deutsche Natur zu schaffen und uns fleißig umzuthun nicht ablegen. Göthe's Thätigkeitskreis erweiterte sich in Italien ins Ungeheure, er setzte seine Dichtungen fort, er machte die freudigsten Fortschritte in seinen naturhistorischen Forschungen, er zeichnete und modellirte, er gewann Sinn für Alterthümer, für Geschichte und Münzen, von denen er sonst nichts wissen wollte, er schien das einzigemal sich für Geschichte zu interessiren, die er meinte von Rom aus ganz anders zu lesen als in jedem andern Orte der Welt; er studirte sich mit Kayser in die Natur des Singspiels ein, mit Meyer in die Kunstgeschichte und in das Technische, und theilte die etymologischen Grillen von Moritz. Er hörte auf, die Menschen, wie Anfangs, sich abzuhalten: er hielt sich zu den Genannten, zu Angelica Kaufmann und andern Untergeordneten, wie er sonst nicht pflegte, er nahm von ihnen auf, er gab ihnen wieder, und eben da fühlte er „die Gesundheit und die Ausbreitung seiner Natur“ im vollsten Selbstgefühle, da er die unmittelbare Frucht der Mühe, und den Lohn der Mühe in sich selbst zugleich erfuhr, da er in bescheidener Anerkennung und Toleranz jene Freunde Alle auf guten und tüchtigen Wegen erkannte, und nicht das Höchste und Größte an sie forderte, um von ihnen zu lernen, oder sie zu lehren; er kannte den unendlichen Vortheil, der in dem Tausche der Geister liegt;



Digitized by Google

wenn man sich selbst lehrt, sagte er, so ist die arbeitende und verarbeitende Kraft eins, und die Vorschritte müssen kleiner und langsamer sein. In den Strom dieses energischen geistigen Lebens eingeschifft, in dieser Umgebung der größten und würdigsten Gegenstände zusammengerafft, um sich ihnen gleich zu stellen, fühlte sich unser Dichter neu geboren, neu erzogen, und der Gedanke und die Hoffnung füllten ihn ganz aus, seinen Freunden als ein Anderer wiederzukommen, sich selbst aber ganz und völlig wiedergegeben zu werden, sich von innen neu aufzubauen, alles Fremde in sich zu tilgen. Von Jugend auf war es seine Plage, daß er „verdient und unverdient das Schicksal des Sisyphus und Tantalus erduldete, jetzt wollte er das Thunliche thun, da er an sich erfuhr, daß er jetzt erst zur Ruhe und Klarheit gekommen war, und daß nicht allein die Schwaben 40 Jahre brauchten, um klug zu werden." Er fand jetzt seine erste Jugend bis auf die größten Kleinigkeiten wieder, da ihn nicht mehr die fremdartigen Anforderungen störten; und wieder trug ihn die Größe und Würde der Umgebungen so hoch und weit, „als seine letzte Existenz nur reicht." Da ich durch die lange Ruhe und Abgeschiedenheit, schreibt er, ganz auf das Niveau meiner eignen Existenz zurückgebracht bin, so ist es merkwürdig, wie sehr ich mir gleiche, und wie wenig mein Inneres durch Jahre und Begebenheiten gelitten. Ich habe die höchste Zufriedenheit meines Lebens genossen, und kenne nun wenigstens einen äußersten Punkt, nach welchem ich das Thermometer meiner Existenz abmessen kann. Ich habe mich selbst zuerst in Rom gefunden, bin übereinstimmend mit mir und glücklich und vernünftig geworden." Als er am Schlusse seiner Reise überrechnete, was er gethan, geleistet, wie ihn dieser neue Zustand gestärkt, erstaunte er und sah die Summe seiner Kräfte zusammengeschossen und geschlossen und fand sich in der That in einem neugewonnenen Leben. Wirklich war es, als ob er von den zwei Geistern, die sich in der ersten Periode um ihn stritten, wo er in der Natur Böses und Gutes im Gleichgewichte sah und nichts Höheres wollte als der Natur gleich sein, den Bösen ganz gebannt hätte: so ganz würdevoll stimmten ihn die mächtigen Reste einer poetischen Vorwelt und der Boden, auf dem die Kunst heimisch gewachsen, nicht wie im Norden eine Treibhauspflanze war. Der gemeinste Mensch schien ihm hier zu etwas werden, wenigstens

Digitized by Google

ungemeine Begriffe gewinnen zu müssen. Wer sich hier mit Ernst umsieht, schrieb er, und Augen hat zu sehen, der muß solid werden, er muß einen Begriff von Solidität fassen, der ihm nie so lebendig ward. Der Geist wird zur Tüchtigkeit gestempelt, gelangt zu einem Ernst ohne Trockenheit, zu einem gesetzten Wesen mit Freude. Mir wenigstens ist es als ob ich die Dinge dieser Welt nie so richtig geschätzt hätte wie hier. Ich freue mich der gesegneten Folgen auf mein ganzes Leben. Und anderwärts sagt er: Die Wiedergeburt wirkt immer fort. Ich dachte nicht, daß ich so vieles verlernen und umlernen müßte. Nun gebe ich mich ganz hin und je mehr ich verleugnen muß, desto mehr freut es mich. Ich bin wie ein Baumeister, der ein schlechtes Fundament gelegt hat, und es bei Zeiten gewahr wird und gern wieder abbricht. „Gebe der Himmel, daß bei meiner Rückkehr auch die moralischen Folgen an mir zu fühlen sein möchten, die mir das Leben in einer weitern, höhern Welt gebracht hat. Ja, es ist zugleich mit dem Kunstsinn der sittliche, welcher große Erneuerung erleidet!" Und in der That, die schönsten Regungen sproßten in ihm auf, die ihm früher entfernter lagen, und sie spiegeln sich in seinen Werken dieser Periode wie in seinen Briefen ab. Vaterlandssinn und Freundschaftsgefühl bewegten ihn aus der Ferne; den wertherähnlichen Abentheuern wich er aus: „diese Ader war vertrocknet"; „seine titanischen Ideen waren ihm jetzt nur Luftgestalten, die einer ernsteren Periode vorspukten"; er verwarf die Freunde jener Zeit, die Lavater, Jacobi, Claudius nicht mehr mit dem alten Trotze und Hohne, sondern er schied sich von ihnen mit Klarheit und Ruhe, nicht aus jenem frühern Selbstgefühle, sondern aus dem Geiste der Wahrheit, den sie ihm zu beleidigen schienen [19]).

19) Er schreibt: „Wenn Lavater seine ganze Kraft anwendet, um ein Mährchen wahr zu machen, wenn Jacobi sich abarbeitet, eine hohle Kindergehirnempfindung zu vergöttern, wenn Claudius aus einem Fußboten ein Evangelist werden möchte, so ist offenbar, daß sie Alles, was die Tiefen der Natur näher aufschließt, verabscheuen müssen. Würde der eine (Lavater) ungestraft sagen: Alles, was lebt, lebe durch etwas außer sich? würde der andere sich der Verwirrung der Begriffe, der Verwechslung der Worte von Wissen und Glauben, Ueberlieferung und Erfahrung nicht schämen? würde der dritte nicht um ein Paar Bänke tiefer hinunter müssen, wenn sie nicht mit aller Gewalt die Stühle um den Thron des

Er hielt sich dagegen, den persönlichen Mißhelligkeiten entzogen, in den Briefen enger an Herder, der mit ihm den Rückgang von dem ersten leidenschaftlichen Enthusiasmus und dunklen Drange zu besonnener Ruhe machte. Seine Ideen, die schon dieser gesetzten Periode gehören, las er als ein Evangelium; er empfahl ihm seine Schriften zur Durchsicht und Besserung, er fand sich ihm so nah als möglich in seiner Vorstellungsart, obgleich er bei ihm wie bei Schiller die große Differenz fand, daß jener immer aus sich selbst schöpfte, während Er zu erwerben suchte.

Diesen unaffectirten Herzenseröffnungen wollen wir keinerlei Betrachtung hinzufügen, wir wollen uns, dem Beispiele des trefflichen Dichters folgend, an der reinen Anschauung des Bildes vergnügen, das er uns so sprechend in seinen Briefen entwirft. Wir folgen dabei zugleich unserm eigenen Wege, in historischer Reihe unsern Dichter selbst handelnd und sprechend vorzuführen, ein Verfahren, das in einem Versuche französischer Kritiker durch die Einfachheit und Unwidersprechlichkeit der Resultate Göthen selbst einmal in Verwunderung setzte. Jene Eröffnungen nun reichen einmal völlig hin, uns die sittliche Läuterung der Werke dieser Periode zu erklären, die die moralisirenden Feinde Göthes häufig befremdet hat, und die darum so oft für bloße Maske gehalten worden ist. Aber, wie es oben angedeutet war, auch eine ästhetische Läuterung fand Statt, und aus ihr ging nach der abgeworfnen Hülle aus jener dunklen Drangzeit der ächte und wahre Dichter hervor, der nicht mehr Natur mit Kunst streiten sah, der das Wirkliche der Natur nicht mehr allein für das Poetische erkannte, der durch die Erscheinung hindurch und über ihre Zufälligkeiten hinaus nach dem Nothwendigen und dem Wesen, außer der Wahrheit nach der Schönheit suchte. Wie sich diese Veränderung in seinen ästhetischen Principien einstellte, dieß ist in den italienischen Briefen außerordentlich interessant zu verfolgen, und es legt den imposanten Umfang der Göthischen Natur in ganzer Fülle dar. Mit Einem gleichen Triebe, aus Einer und derselben Sinnesart faßte er Natur, plastische Kunst und Dichtung auf, so daß er,

---

Lammes aufzustellen bemüht wären, wenn sie nicht sich hüteten, den festen Boden der Natur zu betreten, wo jeder nur ist, was er ist, wo wir Alle gleiche Ansprüche haben?"

Digitized by Google

zwischen alle drei Richtungen getheilt, selbst sich über die vielerlei Geister beschwert, die den Menschen verfolgen und versuchen, und unzufrieden fragt, warum wir Neuern doch so zerstreut, warum gereizt zu Forderungen sind, die wir nicht erreichen noch erfüllen können. Der äußern Wirksamkeit und Production that diese Zertheilung auf so mannichfache Gegenstände allerdings Eintrag, die innere Einheit aber ward nur dadurch gefestigt, daß sich um das Eine Centrum immer mehrere und weitere Kreise zogen. Hätte der Dichter freilich; seine Studien in Natur und Kunst beim Produciren blos in den Dienst der Dichtung gegeben, wie es seine Freunde wollten, so wäre es für seine eigne endliche Befriedigung, wie für seine Wirksamkeit in der Nation wohl besser gewesen. Es ward ihm damals selbst täglich klarer, daß er, der gleichsam jetzt noch einmal den inneren Kampf der Entscheidung zwischen plastischer Kunst und Poesie, dessen wir uns aus seiner Jugend und jenem Loos des geworfenen Messers erinnern, durchgekämpft hatte, doch eigentlich zur Dichtkunst geboren sei, und daß er in den nächsten zehn Jahren, die er höchstens noch arbeiten zu dürfen glaubte, dieses Talent ausbilden sollte; und noch viel später war Schiller derselben Meinung, der seine Beschäftigung mit der Naturforschung gern nur für einen Umweg angesehen hätte, auf dem Göthe wieder, wie Er selbst auf dem der Geschichte und Philosophie, zur Dichtung zurück gelangen sollte. Er sah ihn die äußere Natur umspannen, die Welt der Steine, Pflanzen und Thiere durchwandern, „von den einfachsten Organisationen zu den verwickelten aufsteigen, um endlich die verwickeltste von Allen, den Menschen, praktisch aus den Materialien des ganzen Naturgebäudes zu entwickeln, und dadurch, daß er ihn der Natur gleichsam nacherschuf, in seine verborgne Technik eindringen.“ Wenn Göthe als ein Grieche, ja nur in Italien geboren wäre, meinte er, und wenn er von Jugend auf eine auserlesene Natur und eine dieser entsprechende idealisirende Kunst um sich gehabt hätte, so würde er diesen Umweg gespart haben; er hätte bei der ersten Anschauung Nahrung für jenen ihm natürlichen Trieb gefunden, von der äußeren zufälligen Gestalt weg auf das innere Wesen der Dinge, auf die Form der Nothwendigkeit, auf das Gesetz der Organisation vorzudringen; mit seinen ersten Erfahrungen hätte sich der große Styl in ihm entwickelt. Nun, da er mit seinem griechischen Geiste

Digitized by Google

in die nordische Schöpfung geworfen wurde, mußte er in seiner Jugend ein nordischer Künstler werden, bis sein dem Material überlegener Genius das Mangelhafte dieser auswuchsreichen Natur entdeckte und sich, von der Kenntniß der antiken Dichtung und Kunst unterstützt, davon losrang. Wie charakteristisch diese Art, den Gang der Göthischen Bildung anzusehen, für Schiller selbst ist, so sehr berechtigen doch auch die vorliegenden Facten zu dieser Ansicht. Göthe war zu Naturstudien von Jugend auf geneigt und angehalten worden; in dem allgemeinen Bildungstriebe der Zeit blieb er in diesen Wissenschaften nicht zurück; die großen Reisenden, beide Forster, setzten Deutschland in unmittelbaren Antheil an den Erfahrungen, die aus Cooks Weltumsegelungen für Erd- und Naturkunde resultirten; man wetteiferte in Zeitschriften, alle Ergebnisse der physischen Wissenschaften popular zu machen, wofür Lichtenberg und Forster besonders thätig waren; in Mercks Kreise und in Weimar war der wärmste Eifer rege. Göthe war aber in seiner Weise, die Natur zu beobachten, so unterschieden von den Andern, er war dabei so sehr Dichter, daß es gleich natürlich ist, umgekehrt in seiner Dichtung überall den Naturforscher zu suchen. Seit er mit dem phantasiereichen Buffon bekannt geworden war, suchte er im Gebiete der Natur, wie unmittelbar er ihr Detail studirte, immer die allgemeinsten Ideen; er trug sich mit einer „Welterschaffung", mit einer poetischen Gestaltung der Natur und Schöpfung, mit dem großen Gedanken, daß ein großer Mensch den Bau der Erde sollte kennen und beschreiben können, was ihm Buffon im höchsten Sinne gethan zu haben schien. Daß man dessen Werk einen Roman nannte, ärgerte ihn und er zeigte sich geneigt, ganz an ihn zu glauben; er blieb dessen Methode selbst dann noch getreu, da er schon seine Epochen verwerfen mußte. Ueberall suchte er hier nach Ideen, duldete keine Willkühr, stieg immer von der Höhe herab, betrachtete Steine, Kräuter und Thiere immer aus gewissen entschiedenen Gesichtspunkten, er suchte nach einfachen Typen und Modellen des mannichfaltigen Geschaffenen, wie der Künstler nach den Urformen der Gestalten. Wer daher Phantasie hat, wird seinen „sublimen und seltsamen Naturtheorien", in denen er ganz als ein Dichter „aus Wahrheit und Lüge ein Drittes schafft, dessen erborgtes Dasein bezaubern kann", immer gern zuhören, wie er selbst auf

Digitized by Google

Buffon lauschte; wissenschaftlich kann man sich, unbeschadet jenes Genusses, von ihm trennen, da er in der That mit seiner künstlerischen oder philosophischen Neigung zum Abschluß, zur allgemeinen Anschauung voreilig in eine Zeit traf, die durch gemeinsame Verständigung erst im Großen die Natur zu beobachten und zu analysiren begann, wozu er nach eignem Geständnisse nicht geschaffen war, wozu ihn seine dichterische Natur nicht gelangen ließ, der eine gewisse Betrachtung, eine gewisse Seite der Wirkung des Gesetzes schon genügte [20]). So blieb er in seinen botanischen Studien an dem Einen künstlerisch großartigen Gedanken hängen, daß man alle Pflanzengestalten aus Einer entwickeln könnte; er suchte nach dieser Urpflanze, diesem Modelle, aus dem er noch Pflanzen ins Unendliche erfinden wollte, und dasselbe Gesetz wollte er dann auf alles Lebendige anwenden. Die Forschungen über diese Metamorphose, die er in Italien mit äußerster Wärme und den kühnsten Aussichten verfolgte, werden noch durch seine anatomischen Studien an Begeisterung und Feuer übertroffen. Sie bieten uns den Uebergang zu seinen Studien in der plastischen Kunst: von ihr aus kam er auf jene, von ihnen wieder ging er mit neuen Aufschlüssen zu dieser zurück, und überall sieht man, wie das Eine Aufsuchen der idealen Gestalt in der wirklichen, die Absicht der Natur in ihrem unvollkommenen Werke das leitende Princip seiner Thätigkeit ist. Nun hat mich, schreibt er, das A und O aller Dinge, die menschliche Figur angefaßt; das Studium des menschlichen Körpers hat mich ganz, alles Andere schwindet dagegen, das Interesse an der Menschengestalt hebt jedes Andere auf, sie ist das non plus ultra alles menschlichen Wissens und Thuns. Mit diesen neuen Kenntnissen bereichert, fühlte er sich in der Natur nicht allein, sondern auch in der Antike Manches im Großen zu sehen, was dem Künstler entgeht; jetzt erst begriff er das Höchste, was

20) Bewährt den Forscher der Natur
ein frei und richtig Schauen,
so folge Meßkunst seiner Spur
mit Vorsicht und Vertrauen.
Zwar mag in Einem Menschenkind
sich beides auch vereinen,
doch daß es zwei Gewerbe sind,
das läßt sich nicht verneinen.

Digitized by Google

uns vom Alterthum übrig blieb, die Statuen. Hier ging ihm das Verhältniß von Kunst zur Natur klar und lauter auf. Er sah die geliebte Göttin, die Natur, nun selbst als eine Künstlerin an, die nach geheimen Absichten und Ideen im Stoffe wirkt und hinter ihren Intentionen zurückbleibt; und wieder war ihm das Schöne eine Erscheinung dieser Naturideen, die Kunst die würdigste Auslegerin jener Geheimnisse, die die Natur den Kundigen deutbar genug entgegen bringt. Hierüber ist die classische Stelle im Leben Winckelmanns. Das letzte Product der sich immer steigernden Natur, heißt es dort, ist der schöne Mensch. Zwar kann sie ihn nur selten hervorbringen, weil ihren Ideen gar viele Bedingungen widerstreben, und selbst ihrer Macht ist es unmöglich, lange im Vollkommenen zu verweilen und dem hervorgebrachten Schönen eine Dauer zu geben. Denn genau genommen kann man sagen, es sei nur ein Augenblick, in dem der schöne Mensch schön ist. Dagegen aber tritt nun die Kunst ein. Der Mensch auf den Gipfel der Natur gestellt, sieht sich wieder als eine ganze Natur an, die in sich wieder einen Gipfel hervorzubringen hat. Dazu steigert er sich, indem er sich mit allen Vollkommenheiten und Tugenden durchdringt, und sich bis zur Production des Kunstwerkes erhebt. Steht es hervorgebracht in seiner idealen Wirklichkeit vor der Welt, so bringt es eine dauernde, höchste Wirkung hervor. Denn indem es aus den gesammten Kräften sich erhebt, nimmt es alles Herrliche auf, erhebt, indem es die wesentliche Gestalt beseelt, den Menschen über sich selbst. Von so großen Gefühlen wurden die Beschauer des olympischen Zeus gerührt, der Gott war zum Menschen geworden, um den Menschen zum Gott zu erheben.

In der frühesten Jugend hatte Göthe wenig Plastisches gesehen; der mächtige Eindruck aber, den er zuerst in der Mannheimer Sammlung empfing (die auch Lessing so wichtig und für Schiller einen Augenblick mächtig anregend war), zeugte von seiner erstaunlichen Empfänglichkeit dafür. Einzelne Abgüsse waren ihm seitdem immer wie eine Art Gegengift, wenn das Schwache, Falsche, Manierirte es über ihn zu gewinnen drohte. Dieß wird nur der verstehen, der einmal die unüberwindliche Gewalt der gesunden antiken Natur auch in den Schriften der Alten an sich erfahren hat. Immer empfand Göthe seitdem den brennenden Schmerz der Unbefriedigung, bis er nach Italien kam. Im Anfang merkte er noch in

Digitized by Google

dem Antikensaale in München und Venedig, wie er auf diese Gegenstände nicht geübt, und in dieser Art Kenntniß zurück war. Daß er sich mit so vieler Hingebung den Weg zur alten Kunst von Palladio wollte zeigen lassen, belegt gleichfalls die Unsicherheit, in der er sich befand, aber auch die Entschiedenheit, mit der er sich ganz der Antike zuneigte. Wie er daher jetzt die Claudius und Lavater und jene Christologen, die er früherhin geduldet, neben denen er sich eigene Religionssysteme bildete, verwarf, so waffnete ihn derselbe Eifer gegen die deutsche Baukunst, die seiner ersten Periode ein Heiligthum war, und er spottete über „die kauzenden Heiligen der gothischen Zierweisen, die Tabakspfeifensäulen, spitzen Thürmlein und Blumenzacken, die er nun Gott sei Dank auf immer los sei." Denselben Zorn warf er auf die christlichen Gemäldestoffe, die unsinnigen Gegenstände, die ihm „abscheulich dumm und mit keinen Scheltworten der Welt genug zu erniedrigen schienen, in denen man sich immer auf der Anatomie, dem Schindanger und Rabensteine befände, worunter aus zehn Aufgaben kaum Eine hätte gemalt werden sollen, die dann ihrerseits der Künstler nicht von der rechten Seite nehmen durfte." So schien ihm denn der Glaube zwar die Künste in den mittleren Zeiten neugeboren, der Aberglaube jedoch sie wieder zu Grunde gerichtet zu haben, und wie er in politisch-moralischer Beziehung in diesen Zeiten ausnahmsweise von patriotischen Gesinnungen angeweht ist, so äußert er sich in religiös-ästhetischer Hinsicht mehrfach als ein grundehrlicher Protestant. Mit dem Eifer nun, mit dem er sich in Winckelmanns Wege auf die plastischen Künste warf, kam er auch hier im Laufe der Zeit und der Studien zu einer Befriedigung, in der er sich ganz sicher und glücklich wußte. Er ließ sich von Heinrich Meyer aus Zürich, der neben so manchen Tüchtigen aus den Schulen dieser Stadt hervorging und Winckelmanns verdienstlicher historischer Nachfolger ward, das Detail der Kunst eröffnen, und sich von ihm in die Geheimnisse des Machens einweihen; er erfuhr dabei, ganz im Gegensatze gegen die früheren Genietheorien, daß es auch in der Kunst weit mehr Positives, Lehr- und Lernbares gebe, als er glaubte; er fühlte sich immer mehr den rechten Begriff und Erkenntnißpunkt der Kunst zu besitzen. Da er sich in der Sculptur, „obwohl ihm die Schöpfungskraft die Seele füllte und in den Fingerspitzen bildend ward," des eignen Producirens begab, so sie-

Digitized by Google

len die dorther gewonnenen Einsichten im Grunde ganz seiner Dichtung zu Gute; hier konnte er jenem Talente Nahrung geben, mit dem er die Figuren seiner Gedichte plastisch in festen Formen auftreten läßt, und die Gestalten gleichsam mit körperlichen Linien umzieht, daß wir uns unter ihnen wie in einem Bildersaale bewegen. Er war weit entfernt von einer zufälligen Verschmelzung der plastischen und redenden Künste, zu der ihn z. B. Tischbein zu überreden gesucht, indem er ihm idyllische Gedanken zu gemeinsamer, moralisch-dichterischer Bearbeitung empfahl, von der Natur, daß sie isolirt von keiner der beiden Künste hinreichend dargestellt werden konnten. Ein richtiger Takt hielt Göthe hier zurück. Er zog weit feinere Vortheile von der bildenden Kunst: er sah z. B. Rafaels h. Agathe auf ihre gesunde sichere Jungfräulichkeit ohne Kälte an, prägte sich ihre Gestalt ein und wollte seine Iphigenia nichts reden lassen, was jene Heilige nicht sprechen könnte. So finden wir überall, daß er nicht allein beide Künste vergleichend wägt, daß er auch aus dem Betrachten der Antiken den reinsten Begriff der Kunst, der auch in dem Bilderhauerwerk am nächsten zu ergreifen ist, davonträgt und nach dem gewonnenen seine Dichtungen umgestaltet. Umgeben von den Statuen empfand er sich in einem bewegten Naturleben, er ward die Mannichfaltigkeiten der Menschengestaltung inne, denn er sah in dieser Antikenwelt das Bestreben, „aus der menschlichen Gestalt den Kreis göttlicher Bildung zu entwickeln, der vollkommen abgeschlossen ist, und worin kein Hauptcharakter so wenig als die Uebergänge und Vermittlungen fehlen.“ Er fühlte sich durch diese Bilder auf den Menschen in seinem reinsten Zustande zurückgeführt, worauf denn der Beschauer selbst geschickter zum lebendigen Erfassen des Reinmenschlichen werden müsse. Das Ideal drängt sich in dem plastischen, gleichzeitig, sinnlich vor Augen stehenden Werke lebendiger auf, der überflüssige Stoff fällt mehr in die Augen, als in dem Dichtungswerke, das successiv vor dem Geiste vorübergeht. Hier vergleicht er die alten Bildhauer mit Homer: „Soviel ist gewiß, sagt er, die alten Künstler haben ebenso große Kenntniß der Natur, und einen ebenso sicheren Begriff von dem gehabt, was sich vorstellen läßt und wie es vorgestellt werden muß, wie Homer. Die wenigen Kunstwerke der ersten Classe sind zugleich als die höchsten Naturwerke von Menschen nach wahren und natürlichen Gesetzen hervorgebracht worden.

Digitized by Google

Alles Willkürliche, Eingebildete fällt zusammen, da ist Nothwendigkeit, da ist Gott!" Man sieht, wie ihm Homer selbst den höchsten Grundsatz der Kunst und das Verständniß der Antike öffnete; er hat ihn immer zur Vergleichung zur Hand: die Juno in Villa Ludovisi zu sehen ist ihm wie ein Gesang im Homer zu lesen. Auch Homer war ihm jetzt erst ein lebendiges Wort geworden. Als ihn die Göttinger übersetzten, war er ihm noch fremdartig; die Gewöhnung an Shakspeare und seine individuelle Wahrheit hatte den alten Dichter immer in einem Lichte von hyperpoetischem Pathos erscheinen lassen. Jetzt sollte auch an Göthe der Wetteifer um die Nationalisirung des Dichterfürsten seine Früchte tragen. Er führte die Odyssee in Sicilien mit sich und las sie mit unglaublichem Antheil, die lebendige Umgebung commentirte sie ihm. Plötzlich fiel es ihm wie Schuppen von den Augen. Beschreibungen, Gleichnisse, Alles, was ihm früher nur poetisch vorkam, war ihm jetzt doch auch so unsäglich natürlich, aber freilich mit einer Reinheit und Innigkeit gezeichnet, vor der er erschrack. In den Begebenheiten, die uns so sonderbar schienen, fand er eine Natürlichkeit, die er nie so gefühlt hatte, als in der Nähe der beschriebenen Gegenstände. Jetzt ward ihm klar, wie sich die naive Kunst der Alten von der neueren scheide: sie stellten die Existenz dar, wir den Effect, sie schilderten das Fürchterliche, wir fürchterlich u. s. w., und daher komme Alles Uebertriebene, Manierirte, alle falsche Grazie und Schwulst. Jetzt hatte ihn also auch die griechische Dichtung und ihr Gesetz gefangen genommen, und er beklagte nun, daß man unsere Jugend auf das gestaltlose Palästina und auf das gestaltverwirrende Rom beschränkte! Nun griff er zu seinem Ovid zurück, Martial und Properz traten ihm nah, Anakreon blickt aus verschiedenen Gedichten, die sich an „Amor den Landschaftmaler" anreihen, Elegie und Epigramm führt er auf den naiven und simplen Standpunkt zurück, wie er im Drama von der Historie, der ältesten Form der modernen Zeit, zu der reinen Gestalt der Griechen überging. So ging ihm mit dem neuen Leben auch eine neue Poesie auf: plötzlich war er ganz durchdrungen von der Ueberzeugung, daß an seinen alten Fragmenten nichts und am wenigsten die Form bleiben dürfe; es befremdete seine Freunde, als er den neuen Weg einschlug und sich in Iphigenie und Tasso den südlichen Formen näherte; und als er in diesen Bemühungen eine Strecke

Digitized by Google

vorgeschritten war, fühlte er selbst, daß dieß eine neue, eine ganz andere, eine Hauptepoche in seiner Dichtung sei, die sich von der frühren, und von der, die etwa folgen möchte, rein abscheiden müsse. Er wollte nun mit den letzten vier Bänden der neuen Ausgabe seiner Werke ein „Summa Summarum seines Lebens ziehen", und dann mit Wilhelm Meister eine neue Periode beginnen. Ueber diesen war er sich schon damals ganz klar, daß zu einer so nordischen und deutschen Production die südliche Luft nichts mitwirken konnte; er speicherte nur seine Beobachtungen über Kunst und Welt für ihn auf.

In einem so festen und dauernden Zustande des inneren Glücks bei anhaltender Regsamkeit der Kräfte, befand sich Göthe weder früher noch später, als damals, wo „die Vorwelt lauter und reizender zu ihm sprach", wo er die alten Dichter mit neuem Verständnisse und Genusse las, wo er in glücklicher Begeisterung die Vorzeit nachzuleben meinte. Und auf keine Seite seines Wesens war er später so in gerechtem Selbstgefühle stolz, als auf diese lebendige Einstimmung mit dem Alterthume; er trat mit selbstzufriedner Bestimmtheit Jenen entgegen, die ihm verargten, „daß er die Alten nicht hinter sich in der Schule gelassen, daß sie ihm in das Leben gefolgt, daß er Natur und Kunst schaute, sich von keinem Dogma schrecken ließ, der Heuchelei dürftige Maske verschmähte, und sich von dem Besseren selbst, der gut und bieder ihn anders wollte, nicht irren ließ." Denn er wußte sich nicht allein in dem Kunstleben und Wirken der Alten glücklich, er durchdrang sich auch mit der Sinnesart, er fühlte sich so verwandt mit der alten Sinnesart, die sich an das Nächste und Wirkliche anhielt, bei all seiner modernen Ausbreitung und Zertheilung: denn ihm war das Streben nach dem Unendlichen nur ein Erforschen des Endlichen nach allen Seiten. Wie Winckelmann war Er, der schon männliche, in ein junges Leben zurückgezaubert worden: seitdem wünschte er, wie jeder, der nicht in einem ängstlichen und eckigen Vaterlandssinne befangen ist, daß das Studium der alten Literatur immer die Grundlage unserer höhern Bildung bleiben möge, und dort fand er, wie Voß, den ächten deutschen Sinn, wo man Homer und Phidias neidlos willkommen hieß, um von dem Herrlichsten und Besten Gewinn zu ziehen. Darum empfahl er jetzt und nachher immer so nachdrücklich den jungen Künstlern

Digitized by Google

neben dem Studium der Natur auch das der Alten, denn es sei nichts kleines, aus dem Gemeinen der Natur das Edle, aus der Unform das Schöne zu entwickeln. Wie günstig er es ansah, daß in seiner früheren Schule eine freiere Lebensweise gewonnen ward, daß die Herzen in einen gewissen Naturstand zurückkehrten und die äußeren Verhältnisse, die Wissenschaft, die Kunst darnach gestalteten und die Einbildungskraft entfesselten, so nöthig fand er es jetzt, neben dieser Sehnsucht nach Freiheit auch die nach Ordnung, Anstand und Geschmack zu erregen. Er wollte nun zum Frischen, Gesunden und Natürlichen das Schöne[21]), er war jetzt ganz der Verbindung von Natur und Ideal, von Geschmack und Genie, von Kraft und Mäßigung bedürftig; in der Beschränkung erkannte er forthin den Meister, und nur das Gesetz, sang er, kann uns Freiheit geben. Und, wie er oben direct andeutete, nicht blos in ästhetischer Beziehung, auch für die allgemeine Lebensansicht war ihm das Neugewonnene bedeutend. Er fand bei den Alten jenes Maß, jene verbunden wirkende Willkühr und Ordnung, Gesetz und Freiheit, wie in der Dichtung, so im Leben; nachdenkend über die Metamorphose der Pflanzen und Thiere fand er dasselbe weit umgreifend in den Gesetzen der Natur; er stellte dieß als den höchsten Gedanken der Natur hin, den der Mensch nachdenken könne[22]). Und so entdeckte er in immer größern Tiefen, wie er dem Geiste des Alterthums nahestehe; betrachten wir es, um uns ernst daran zubilden, sagt er, „so gewinnen wir die Empfindung als ob wir

---

21) Ueberall trinkt man guten Wein,
jedes Gefäß genügt dem Zecher;
doch soll es mit Wonne getrunken sein,
so wünsch' ich mir künstliche griechische Becher.

22) 3, 99.
Dieser schöne Begriff von Macht und Schranken, von Willkühr,
und Gesetz, von Freiheit und Maß, von beweglicher Ordnung,
Vorzug und Mangel, erfreue dich hoch: die heilige Muse,
bringt harmonisch ihn dir, mit sanftem Zwange belehrend.
Keinen höhern Begriff erringt der sittliche Denker,
keinen der thätige Mann, der dichtende Künstler; der Herrscher,
der verdient es zu sein, erfreut nur durch ihn sich der Krone.
freu dich höchstes Geschöpf der Natur, du fühlest dich fähig,
ihr den höchsten Gedanken, zu dem sie schaffend sich aufschwang,
nachzudenken.

Digitized by Google

erſt eigentlich zu Menſchen würden.“ Wie es im Alterthum war, ſo liebte er das lebendige Daſein, nicht die Worte, die Darſtellung alles Lebens und Thuns nicht zu leeren Speculationen, ſondern wieder zur Anregung von Thun und Leben. Er lebte in der Anſchauung und ſeine Lieblingskunſt wäre bei günſtigem Verhältniſſe, wie bei den Griechen, die Plaſtik geworden. Er fühlte ſich, wie das Alterthum der ächteſten Zeit, ganz entfremdet aller müſſigen Philoſophie, die ihm von gewiſſen Seiten eine Art Hypochondrie und Geiſteskrankheit ſchien, ganz entfremdet allem verkünſtelten Luxus des Geiſtes. Ganz unverſöhnt blieb er, als ob er in Griechenland gelebt hätte, mit aller geſchichtlichen Welt, die dieſem im Rücken lag: mit dem Römerthum, mit dem Chriſtenthum, mit dem unbefriedigten Zeitalter der Romantik, mit der Reformation und Revolution. Im ganzen Umfang hat er ſeine Anſicht des Alterthums in der Einleitung zu Winckelmanns Leben niedergelegt. Der Menſch, ſagt er dort, vermag Manches durch zweckmäßigen Gebrauch einzelner Kräfte, Außerordentliches durch Verbindung mehrerer Fähigkeiten, das Einzige und Unerwartete durch Vereinigung ſämmtlicher Eigenſchaften. Das Letztere iſt das glückliche Loos der Griechen, auf das Andere ſind wir Neueren angewieſen. In den Alten wirkte die geſunde Natur als Ganzes, in der Welt, als einem Ganzen, in harmoniſchem Behagen; ſie ſchweiften nicht ins Unendliche, waren hierher geſetzt, hierhin berufen, gaben hier ihrer Thätigkeit Raum. Ihre Autoren ſind die Bewunderung des Einſichtigen, die Verzweiflung des Nacheifernden, weil jene handelnden Perſonen, die aufgeführt werden, an ihrem eignen Selbſt, an dem engen Kreiſe ihres Vaterlandes, an der bezeichneten Bahn des eignen und bürgerlichen Lebens einen ſo tiefen Antheil nahmen, mit aller Neigung und Kraft auf die Gegenwart wirkten, daher es einem gleichgeſinnten Darſteller nicht ſchwer fallen konnte, eine ſolche Gegenwart zu verewigen. Das, was geſchah, hatte für ſie den einzigen Werth, ſo wie für uns nur dasjenige, was gedacht oder empfunden wird, einigen Werth zu gewinnen ſcheint. Nach einerlei Art lebten Dichter, Hiſtoriker, Naturforſcher. Alle hielten ſich am Nächſten, Wahren, Wirklichen feſt. Das Menſchliche war am werthеſten geachtet, alle ſeine inneren Verhältniſſe zur Welt mit ſo großem Sinne angeſchaut als dargeſtellt. Gefühl und Betrachtung war nicht zerſtückelt, jene kaum heilbare Trennung war noch nicht

Digitized by Google

in der gesunden Menschenkraft vorgegangen. — Wenn Göthe zu dieser reinen Betrachtung des Alterthums schon in früherer Jugend hätte gelangen können, so würde dieß seiner ganzen Bildung eine andere Wendung gegeben haben. Jetzt war ihm das Moderne schon zum Bedürfniß, das Alterthum erst ein später Besitz geworden, über den er nicht einmal ganz Herr werden konnte, und wie wir gewöhnlich thun, daß wir das, was uns geläufig ist, verachten, das was wir nicht haben uns nachdrücklicher beilegen, und das was wir nicht ganz erreichen zu können glauben, auch Anderen als unerreichbar darstellen, so verachtete Göthe weiterhin das Neue allzusehr, fand die nordischen Elemente allzu unerquicklich, versündigte sich an der christlichen und modernen Kunst und an seiner vaterländischen Sprache, die er den schlechtesten, kraftverderbenden Stoff nannt, und auf der andern Seite hob er schadenfroh das Alterthum zu grell über uns empor und entmuthigte, indem er anspornte. Der Letzte unter den Homeriden zu sein, dünkte ihm eine Ehre, das Alles unserer neueren Kunst erklärte er für nichts, als Jemand Miene machte, dieses Nichts für Alles zu erklären Hören wir diese bitteren Ausfälle aus dem Munde des Dichters, der uns dem Geiste der alten Kunst näher gerückt hat, als irgend eine andere Nation der neueren Welt gelangt ist, betrachten wir sie den ungeheuren Anstrengungen gegenüber, die eben dieser Dichter mit seiner Zeit gemacht hat, uns wenigstens den rechten Begriff der Kunst beizubringen, wie ihn die alten Kunstwerke an die Hand geben, so thut es weh, in ihnen kaum einen relativen Werth der modernen Kunst anerkannt zu finden. Wer aber freilich sich in die Tiefe der Bedingungen hinabtaucht, auf denen die alte Kunst ruht und die uns entzogen sind, wer es erwägt, daß sie jenem glücklichen Zeitalter Bildnerin und Lehrerin war, was uns die Wissenschaften sind, daß jenes jugendliche Volk nicht die mühselige Bürde unseres Wissens zu tragen, das Organ reiner Anschauung noch durch kein künstliches Hülfsmittel gesteigert oder gestumpft hatte, daß kein Despotismus und kein Religionszwang auf die Blüthe der Künste drückte, kein Schwall von Wahn und Vorurtheilen, kein Irrsal der Regeln von dem Künstler erst zu überwinden war, der wird wenigstens begreifen, daß ein Dichter wie Göthe, dem kein Preis zu hoch war, wenigstens sich selbst diese Bedingungen möglichst herzustellen, die Kunst unausfüll-

Digitized by Google

bar fand, die das Falſche und Wahre, das Manierirte und Natürliche, das einfältig Urſprüngliche und das gekünſtelt Nachgeahmte, die die neue und alte Kunſt von einander abtrennt.

Wie mächtig Göthe damals die Lectüre des Homers, die lebendige Bekanntſchaft mit dem Alterthume durchdrang, würde nichts mehr belegen, als ſeine Nauſikaa, wenn er ſie ausgeführt hätte. In Palermo mit der Odyſſee beſchäftigt, dachte er dieſem Stoffe nach; er wollte die Umgebung, der er ſo verpflichtet war, mit würdigen poetiſchen Geſtalten beleben, und ſich aus dieſem Locale eine Compoſition in einem Sinne und Tone bilden, wie er noch keine vollbrachte; er hielt es nicht für unmöglich, in dieſem Stücke die ganze Odyſſee dramatiſch zu concentriren. Er wollte die vielumworbene Jungfrau darſtellen, die ſich keiner Neigung bewußt, Alle abgelehnt hat, plötzlich von einem ſeltſamen Fremdling gerührt aus ihrem Zuſtande heraustritt, und durch eine voreilige Aeußerung ſich compromittirt, was der Situation die tragiſche Wendung geben ſollte. Die einfache Fabel ſollte durch den Reichthum der untergeordneten Motive, durch das Meer, durch das Inſelhafte des Tons und der Ausführung intereſſiren. Auch hier hätte ihm ſein Leben ſelbſt, die eigene Erfahrung dictirt, ohne die Er nichts wagte, der die Natur nirgends diviniren wollte. „Selbſt auf der Reiſe, ſelbſt in Gefahr Neigungen zu erregen, ſelbſt in dem Falle in einer ſo großen Entfernung von der Heimat abgelegene Gegenſtände, Reiſeabentheuer, Lebensvorfälle zu Unterhaltung der Geſellſchaft mit lebhaften Farben auszumalen, von der Jugend für einen Halbgott, von geſetzteren Perſonen für einen Aufſchneider gehalten zu werden, manche unverdiente Gunſt, manches unerwartete Hinderniß zu erfahren, das Alles gab ihm eine ſolche Anhänglichkeit an dieſen Plan, daß er darüber den größten Theil ſeiner Sicilianiſchen Reiſe verträumte.“ In dieſer poetiſchen Stimmung faßte er Alles, was er damals erfuhr, ſah, bemerkte, auf und brachte es in dieſe erfreulichen Gefäße; leider pflegte er nichts oder wenig aufzuſchreiben, und ſo ging das vielbedachte und durcharbeitete Werk unter kommenden Zerſtreuungen bis auf eine flüchtige Erinnerung und ein kleines Fragmentchen verloren. So haben wir denn nichts Anderes, was ſeine damalige Wärme für das Antike ausſpräche und was aus ſeinen neuen Seelenzuſtänden aufſproßte, als die Iphigenie. Denn man glaube nicht, daß dieſes Stück, weil es ſein

Digitized by Google

Thema aus dem dramatischen Cyclus der Alten nimmt, weil es dem Inhalte nach so ganz von den Bedingungen unseres Lebens abzuliegen scheint, und weil es die Oekonomie und den Ton der alten Stücke trägt, darum aus der Reihe der übrigen Werke Göthes herausträte, die mit sichtbaren Fäden an seine eigne Existenz geknüpft sind, wie er selber auf Weg und Steg mit pragmatischer Gewissenhaftigkeit nachweist. Es ist kein Spiel eitler Worte, wenn wir sagen, daß dieses reine, edle Dichtungswerk voll Milde und Frieden, als ein Symbol steht, in dem der zur Klarheit und Ruhe gekommene Dichter, der seine titanische Zeit und Qual eben abgelegt hatte, dessen dichterischer Eifer sich sonst um den gefolterten Prometheus drängte, der selbst seinen Freunden Prometheus hieß, und sich selber das Loos des Tantalus bisher zugeschrieben hatte, jetzt seine eigene Versöhnung in der jenes Heroen-Hauses besang, welchem gleich jener himmelstürmerischen Jugend statt des Rathes, der Mäßigung, der Weisheit nur wüthende Begierde eigen war. In der sanften Stimmung seiner neugewonnenen Befriedigung suchte er nicht ohne den innersten Trieb das Thema dieser Versöhnung unter seinen alten Planen zuerst hervor, ja er dachte so eifrig an eine zweite Iphigenie in Delphi, in der noch einmal gesteigert nach einer letzten Gefahr die endlichste Versöhnung Statt haben sollte, daß er über diesen neuen Plan fast seinen Tasso aufgegeben hätte. Das eigentliche Gewicht der alten Schicksalstragödie in sein Stück zu legen, dazu war Göthe überhaupt nicht gemacht, und damals am wenigsten gestimmt. Wenn man daher dieß Schauspiel mit dem griechischen vergleichen will, so darf man im Grunde nichts im Auge haben, als jene völlige Lossagung von der gesetzlosen Kunst, die nur nach Naturwahrheit strebt, zu Gunsten der griechischen gesetzgebenden, die nach Kunstwahrheit ringt, und die nach Göthes eigener Bemerkung auf diesem Wege zum höchsten Gipfel gelangte, während jene andere hier und da auf die niedrigste Stufe geführt hat. Blickt man in den inneren Bau und die Motive dieses Stückes, dessen Vordergrund (wenigstens vom 4. Acte an) fast weniger die Handlung, die sich entwickeln soll, als die Gesinnung der Heldin ausfüllt, so treten wir überall aus dem Ideenkreise des Alterthums heraus, wie es auch allein natürlich und möglich ist, wenn man nicht wie die Stolberge in eitle Nachahmerei verfallen will. Selbst die Art und Weise, wie in dieser Sage des Familienhasses der



Digitized by Google

Zug bedeutsam heraus gehoben ist, daß an die Wiederversammlung der Angehörigen des Hauses im dunklen Orakel die Entsühnung geknüpft ist, wie das Gefühl der Fremde, die Liebe der Heimat, so ächt griechische Züge, Iphigenien geliehen sind, ist modern gefärbt; und vollends die Klage über das Frauenschicksal, der finstere Blick auf den leidigen Trost der Ehe, der ganz zur ächten Weiblichkeit entwickelte und zum höchsten Frauenadel gesteigerte Charakter an sich liegt in dieser Selbstbewußtheit außerhalb der Sphäre des Alterthums. Und dieß gibt ja grade diesem Werke den erstaunlichen Reiz, daß der Dichter die reinste Blüthe der modernen Sittigung mit den reinsten Formen des unbewußt schaffenden Alterthums in einer so harmonischen Mischung zu verbinden wußte.

Göthe hatte die Iphigenie in Prosa fertig [23]) mitgenommen und schon am Gardasee die neue Bearbeitung begonnen, in Rom vollendet. Er nannte sie sein Schmerzenkind; er arbeitete nicht mehr in dem alten Wurfe; das Verfahren der Göttinger schien gleichsam aus dem deutschen Homer zu ihm heranzureichen; Lessings Vorgang im Nathan mußte ihn nicht weniger als Schillern im Don Carlos zur Ablegung der Prosa ermuthigen; Moritzens Prosodie war ihm „ein Leitstern, ohne den er dieß Gedicht nicht in Jamben umgesetzt hätte." Dazu kam, daß ihn auch hier die übrigen Beschäftigungen so sehr zerstreuten, daß er das Wichtige nebenher that, daß er wohl gar ungehalten war, wenn ihn das Stück vom Sehen und Lernen abhielt! Als er indessen die Arbeit, die seine neue Aera beginnen sollte, vor sich hatte, gefiel er sich sichtbar auf der errungenen Höhe. Ganz anders seine Freunde! Die in Rom, „an seine früheren heftigen vordringenden Arbeiten gewöhnt, erwarteten etwas Verlichingisches, und konnten sich in den ruhigen Gang nicht gleich finden." Die in Weimar sogar waren mit der prosaischen zufriedener! ihnen ging es mit diesem jambischen Drama, wie Göthen anfangs mit dem herametrischen Homer. So sehr war uns die Prosa noch damals (1787) eingewurzelt! so sehr war das Gewicht, das die Schule Klopstocks auf poetische Form und Sprache legte, selbst in seinen Uebertreibungen gerechtfertigt! Göthe war übrigens jetzt so sicher in seinen neuen Prinzipien, daß er sich dadurch nicht im geringsten abschrecken ließ, auch mit Tasso sogleich

23) Sie ist in dieser Gestalt von Stahr herausgegeben.

Digitized by Google

die ähnliche Operation zu beginnen, der ebenfalls seit etwa 1777 her in einer poetischen Prose vorbereitet war. Sie hatte etwas Weichliches und Nebelhaftes, das sich sogleich verlor, als Göthe nach seinen neuen Ansichten die Form vorwalten und den Rhythmus eintreten ließ, den er hier schon weit gewandter handhabte; er wußte voraus, daß es hier noch mehr auszuarbeiten gab, und weder Personen noch Plan noch Ton des früher Vorhandenen hatte mit seinen jetzigen Ansichten die mindeste Verwandtschaft. Torquato Tasso ist nächst Faust mehr als irgend Eins von Göthes Werken aus seinen intimsten Erfahrungen entnommen; dieß war es auch allein, was ihn bestimmte, jenem Gedanken nicht Gehör zu geben, der ihm einflüsterte, alle seine alten Fragmente und darunter „die Grillen des Tasso" fahren zu lassen, und die Iphigenia in Delphi zu schreiben: er hatte zuviel seines Eigenen hineingelegt, als daß er ihn aufgeben konnte. Schon äußerlich steht das Stück, das die Verdienste der Herzoge von Ferrara an Italiens größten Dichtern preist, als ein Denkmal für das Haus Weimar da, das die edlen Männer Deutschlands, nicht durch Zufall um sich sammelte, sondern anzog und sie festzuhalten wußte, das jeden großen Namen, den Deutschland nennt, seinen Gast genannt, und sich auf den schönen Vortheil verstand, den Genius zu bewirthen." In dem Dichtercharakter, den Göthe darstellt, hat Bouterweck in geschichtlicher Treue die Züge des wirklichen Tasso mit derselben Oberflächlichkeit gefunden, wie Andere das antike Drama in der Iphigenia. Vielmehr eröffnet uns unser Dichter nach seiner Weise bedeutungsvolle Zustände seines letzten Lebens. Er hatte es früher immer eigen, die interessanten Verhältnisse, die er durchlebte, im günstigen Momente des Ablegens zu haschen und mit halb fester halb noch vom Antheil bewegter Hand ins Buch der Dichtung zu tragen; diese Ergießungen hatten gegen die fieberhaften Anfälle seiner Freunde gehalten Maß und Ruhe verrathen, gegen die Werke der zweiten Periode sind sie mehr im pathologischen Interesse geschrieben. Jetzt hatte er eine inhaltreichere Periode voll mannichfaltiger innerer Vorgänge durchlebt, er war in großen Bestrebungen unbefriedigt geblieben, hatte in kühnen Entwürfen tragische Hemmungen erfahren, das literarische Feuer war ausgebrannt, in der Weltrolle, die er spielen wollte, mochte er sich doch zuletzt kümmerlich fühlen. Innerhalb dieser Zeit innerer



Digitized by Google

Qualen hatte er verſucht in verſchiedenen Anlagen ihr Bild zu entwerfen, und es mislang; kaum hatte er ſie jetzt abgeſchüttelt, ſo griff er mit größerem Erfolge dieſe Verſuche wieder an; er nahm aus größerer Entfernung auf, und idealere Umriſſe ſprangen heraus, gereinigter vom Individuellen, wie tiefgewurzelt die Vorbilder auch in der Seele des Dichters lagen. Indem er den ähnlichen Zuſammenſtoß feindlicher Welten wie im Werther ſchildert, bewährte er noch wie damals, daß ihm die Natur Melodie und Rede, und ein Gott gab, zu ſagen was er litt, aber man konnte hier nicht mehr Geſchichte ſuchen wie dort, weil hier reine Dichtung war. Der Dichter, der auf den Einklang der Natur lauſcht, der aufzunehmen ſucht, was die Geſchichte reicht, das Leben bietet und der das Zerſtreute in ſein Gemüth ſammelt, der verwöhnte Sohn der Laune und Leidenſchaft, der dem ſchrankenloſen Sinne folgt und an der Enge des realen Lebens anſtößt, der im Gefühl der Jugend, des angebornen Adels und der höhern Natur nicht Ort und Stand und Geſetze achten möchte, der holde Schwächling, der ſich zu beherrſchen unfähig iſt und ſich Alles gegen Alle erlaubt, dieſer Dichter ſcheitert an den Ordnungen der wirklichen Welt, deren Vertreter ihm in dem Staatsmanne entgegengeſtellt iſt, der ganz in dem handelnden Leben weilt und mit deſſen glänzendem Bilde das Träumeriſche des Dichters in Schatten zu ſtellen droht, der dem Schwankenden und Mistrauiſchen mit ſeiner Sicherheit imponirt, dem Selbſtgetäuſchten mit ſeiner Klarheit, und der ſich ernſt in den Schranken von Amt und Pflicht bewegt, da jener die äußerſten Ende der Dinge zuſammenfaſſen will. Unſer Dramatiker, der dieß zweiſeitige Weſen in ſeiner Natur nicht ohne Kämpfe verbunden hatte, verſtand eben darum ſo treffend dieſe gegenſätzlichen Charaktere zu ſchildern, die „darum Feinde ſind, weil die Natur nicht Einen aus ihnen formte"; denn wie die inneren Fäden dieſer zartern Kataſtrophe mit ſeiner Weisheit und Seelenkenntniß geſchlungen ſind, wie der Kenner des menſchlichen Geiſtes hier durch die Fülle der innern Handlung überreich für den Mangel jeder äußern entſchädigt wird, dieß iſt ſelten in der Dichtung wieder geleiſtet worden. Wir erinnern uns, daß dieſer Kampf von Poeſie und Wirklichkeit, und ſpeziell der Zwieſpalt zwiſchen Dichter und Weltmann das große Thema der Dichtung unſerer Genialitäten war: wie hart, wie ſchroff, und zerreißend liegt dieß bei Klinger

Digitized by Google

vor, was hier selbst im tragischen Ende so mild und versöhnend ist, in welcher Stimmung uns jedes Kunstwerk immer entlassen sollte. Das fühlte Göthe der englischen Dichtung gegenüber so innig, die voll nordischen Ernstes, voll imposanter Gegenstände, überall großen tüchtigen weltgeübten Verstand, tiefes Gemüth, leidenschaftliches Wirken aufweist, was nur Alles noch keine Poesie mache; denn sie, „die wahre Dichtung kündige sich dadurch an, daß sie als ein weltliches Evangelium durch innere Heiterkeit, durch äußeres Behagen uns von den irdischen Lasten zu befreien weiß, die auf uns ruhen, daß sie uns in höhere Regionen hebt, und die Irrgänge des Lebens zurückläßt.“

Diese Eigenschaften hat, unerörtert den Werth und Gehalt, die Dichtung der Italiener mehr als die der Engländer, und es war billig, daß in einem Thema wie Tasso der Geist dieser Dichtung vorherrsche. In diesem Stücke liegen Ariost und Tasso so im Hintergrunde, wie in der Iphigenie das Alte. Auch noch von andern minder bedeutenden Seiten fesselte Göthen die italienische Kunst, dem keine Gestalt und Form fremd bleiben sollte, in der sich einmal die Dichtung bewegt hatte. Er hatte einige Singspiele in alter Gestalt vorliegen, die ihm nach den neugemachten Erfahrungen Schularbeit schienen; in diese Gattung war seit der Zeit, da Kayser sein Scherz, List und Rache im alten Schnitte, nach den „Mäßigkeitsprinzipien, Stimmenmagerkeit, Einfachheit und Beschränktheit“ componirt hatte, durch Mozart ein rascher Umschwung gekommen; sie empfahl sich ihm jetzt als eine der vorzüglichsten dramatischen Darstellungsarten. Nun kam sein Landsmann Kayser, ein Genosse aus Klingers Zeit, nach Rom; mit ihm studirte sich Göthe in das Singspiel der Italiener ein, und arbeitete außer Jery und Bätely besonders seinen Erwin und Elmire und Claudine von Villabella um. Auch in diesen Spielen war Vieles niedergelegt, was von glücklichen und thörichten Stunden seiner Jugend zeugte, auch aus ihnen sollte die Spreu seiner früheren Existenz hinausgeschwungen werden, und die französische Manier des platten Dialogs vor dem Recitativ der Italiener weichen. Doch wollte er nicht wie diese den lyrischen Erfordernissen allen Sinn opfern, er hoffte zu Zeiten seine Operetten für diese Bedürfnisse zu berechnen und doch nicht ganz unsinnig, doch auch lesbar zu machen, während er zu anderer Zeit fühlte, daß das weite Gespinnst einer

Digitized by Google

Oper, ohne die Stickerei, für die es bestimmt ist, nicht gefallen kann.

Auch an Egmont, der zwölf Jahre früher schon entworfen war und den Göthe jetzt wieder hervorsuchte, merkt man den Einfluß der Beschäftigung mit dem Singspiele; es wurde gleich auf Compositionen durch Kayser gerechnet. Nicht allein „die Nothdurft des dramatischen Puppen- und Lattenwerks" schadete diesem Stücke, indem es z. B. wie Herder richtig empfand und Göthe nicht leugnen konnte, die Schattirungen unterbrach, die in Clärchen die Nüancen zwischen Dirne und Göttin ausmachen sollten: die vielfache Zerstreuung wirkte auch hier schädlich ein. Göthe meinte zwar diese unsäglich schwere Aufgabe mit ganz besonderer Freiheit des Gemüths und Gewissenhaftigkeit gelöst zu haben, allein er wußte doch auch wieder selbst, daß er das Stück ganz hätte umschreiben, nicht blos umändern müssen. Hier stritt sich der Stoff, der in der Shakspearescheu Zeit concipirt war und eine niederländische Behandlung erforderte, mit den neuen Dichtungstheorien und der neuesten Thätigkeit für das Singspiel; wir haben daher sehr ungleichartige Bestandtheile hier nebeneinander liegen: Dialogen höhern Styls, und eine rhythmische Prosa, die sichtbar nach der Behandlungsart des Tasso neigt, Götzische Volksszenen, und Operneffekte. Göthe war schon damals, wie hoch er die Reinheit griechischer Formen schätzte, nicht der Meinung, daß wir darum uns ausschließlich auf sie sollten hinweisen lassen, obgleich er damals diese unpartheiische Stellung zwischen Antikem und Neuerem nicht in der Weise ausgesprochen haben würde wie später [24]); er griff neben Tasso zugleich seinen Faust wieder auf und suchte den Ton und Faden, den er ihm in seiner Jugend

---

24) In den Noten zu Rameaus Neffe heißt es: „Wohl findet sich bei den Griechen eine [redacted]geschmackvolle Sonderung und Läuterung der verschiedenen Dichtarten; aber uns Nordländer kann man auf jene Muster nicht ausschließlich hinweisen. Wir haben manch andres Vorbild im Auge. Wäre nicht durch die romantische Wendung ungebildeter Jahrhunderte das Ungeheure mit dem Abgeschmackten in Berührung gekommen, woher hätten wir einen Hamlet, Lear, eine Anbetung des Kreuzes, einen standhaften Prinzen? Uns auf der Höhe dieser barbarischen Avantagen, da wir die antiken Vortheile wohl niemals erreichen werden, mit Muth zu erhalten, ist unsere Pflicht!"

Digitized by Google

gegeben, wieder, und die Holzschnittmanier, die in jenes Zeitalter zurückversetzen sollte. Wie wenig er übrigens mit seinem innern Wesen an diesen nordischen Formen und den Stoffen, die ihnen anpassen, hängt, beweist die Halbheit, mit der er sich ihnen im Götz wie im Egmont nähert, und die charakteristische Aeußerung, daß er sich mit diesen beiden Stücken den Shakspeare „vom Halse schaffen" wollte, der ihm unheimlich war, an dem er zu Grunde zu gehen fürchtete. Schiller in seiner bekannten Recension des Egmont hat ganz vortrefflich ausgesprochen, ohne auf die historische Lage des Stücks in Göthes Entwicklung Acht haben zu können, wie es zwischen seiner alten individualisirenden und der neuen idealisirenden Methode mitten durchfällt. Der Dichter gibt dem Drama einen Charakter zum Gegenstand, die Einheit liegt in dem Helden, der in bedenklichen Zeitläufen von den Schlingen einer argen Politik umgeben, in übertriebenem Vertrauen auf sein Recht und seine Unschuld wie ein Nachtwandler auf jäher Dachspitze gehe. Diese übergroße Zuversicht und der unglückliche Ausschlag derselben flößt uns Furcht und Mitleid ein und rührt uns tragisch. Der Held ist ein fröhliches Weltkind, lebendig, wahr, individuell gezeichnet, ohne alle verschönernde Kunst; die kleinen Menschlichkeiten stehen mit keinen großen Handlungen in schöner Mischung, in der sie doch allein anziehen können; und man kann hinzusetzen, daß die Häufung schwacher und matter Charaktere, die Göthen immer eigen war, hier allzugroß ist (Brackenburg, Ferdinand), als daß sie nicht den in sehr zweideutiger Größe erscheinenden Helden herunterziehen sollte. Und da nun diese individuellere Naturwahrheit in dem Stücke herrscht, die man in solchen politischen Staatsactionen immer gewöhnt war, so wundert sich Schiller auf der andern Seite, daß nicht gradezu mehr Anschluß an die Geschichte Statt hatte, die in Egmont einen viel schönern tragischen Charakter darbot, als diesen. Erinnern wir uns auch hier, wie bei Tasso, in welchem Verbande dieses Stück mit der großen Masse unsrer Tragödien stand. Wir haben bei Klinger die Neigung gefunden, Revolutionen zu Gegenständen seiner Dramen zu machen, Schiller hatte den Fiesco schon geschrieben, dem 1787 Don Carlos folgte. Bei diesen Dichtern warf sich die Sympathie mehr auf die Seite der Völker und ihrer Interessen, sie hoben die handelnden Kräfte hervor, nicht die des Gemüths, sie blickten auf die Schauspiele

Digitized by Google

der Geschichte, gläubig an die lenkende Vorsehung. Allein Göthen war der große Ueberschlag der Begebenheiten nach Jahrhunderten nicht gegeben; sein künstlerisches Auge weilte auf dem gesonderten Gegenstand und betrachtete ihn für sich; hier fand er im Egmont das Liebenswürdige untergehen und das Gehaßte triumphiren; denn er war (wenn anders damals dieß Alles schon so in seinem Bewußtsein lag, wie er es im 4ten Theile seines Lebens darstellt) auf eine neue Religion vom Dämon gerathen, einem Wesen, das er in der belebten und unbelebten Natur walten sah, das nicht göttlich nicht menschlich, nicht teuflisch nicht englisch, nicht Zufall noch Vorsehung war. Dieses furchtbare Wesen treibt denn hier sein Spiel in den Begebenheiten, wie in den Menschen, und in dem Helden besonders, den er darum verwandelte, zum Jüngling, ledig, unabhängig von allen Verhältnissen machte, ihm Lebenslust, Anziehungsgabe, Volksgunst, Neigung einer Fürstin und eines Naturmädchens, Theilnahme eines Staatsklugen, und selbst des Sohnes seines Gegners gab, und Tapferkeit und Selbstvertrauen so zum Grunde des Charakters legte, daß er sich über jede noch so nahe Gefahr blendet. Er verweilt auf dieser einzelnen Figur, die in einer Zeit allgemeiner Aufregung sich isolirte und dadurch unterging, mit einer Vorliebe, die uns nach einer andern Begriffsart dämonisch erscheint: er schien das Schicksal, das ihn bald selbst der französischen Revolution gegenüber unvorbereitet traf, mit diesem Stücke und diesem Charakter ahnungsweise anzuzeigen. Es machte ihm seinen Egmont bei der Bearbeitung sehr interessant, daß grade der Kaiser mit den Brabantern Händel bekam und daß sich in Brüssel die Scenen zuzutragen schienen, die er besang. Er rühmte hier die poetische Anticipation, von der er auch sonst in einem dunklen Gefühle zu sprechen pflegt, nirgends in klarem Begriffe. Die Realität des Begriffes liegt darin, daß Alles, was in der handelnden Welt geschieht, in der empfindenden, denkenden, dichtenden und schreibenden früher erscheint, daß der Gedanke, der Wunsch, die Divination das Geschehende einleitet und vorbereitet. Dieß eben macht die Revolutionszeit unsrer Genialitäten so interessant, weil hier der Anflug derselben Ideen sichtbar ist, die einige Lustra später Europa politisch erschütterten. Daher erscheinen die revolutionären Staatsactionen jener Tragiker so fest in die Zeit verwachsen; sie sind wirklich poetische Anticipa-

Digitized by Google

tionen; und sie sind es ebenso sehr in der Art und Weise, wie sie in die Charaktere der Dichter verwachsen sind. Wie Schiller den Weltbegebenheiten sich mit seinen Dichtungen gegenüber legte, blieb der ersten popularen Weise gleich, wie es im Fiesco vor der Revolution geschah; wie sich Göthe vor der Revolution wehrte, durch sie einen poetischen Untergang gleichsam erlitt, weil er in sich durchaus für solche größere Bewegungen in der wirkenden Welt kein Maß hatte, dieß liegt allerdings im Egmont gleichsam anticipirt da. Dieser Charakter drückt den Gegensatz gegen Götz aus, der sich in der anarchischen Zeit wohl fühlte; in sofern liegen auch hier die Uebergänge des Dichters von gewaltsamer Unruhe zum Frieden, vom äußern Leben zum Innern abgeprägt.

Sobald sich Göthe dem deutschen Boden wieder näherte, schien er unwillkührlich in die nordischen Stoffe und Formen der Dichtung zurückzufallen. Er ward bei seiner Rückkehr unangenehm von dem Beifalle berührt, den Schiller in der Nation gefunden hatte; er fand durch ihn die Aufregungen der Genialitätszeit und Naturperiode, der er sich jetzt enthoben fühlte, nun schon durch das zweite Jahrzehnt unterhalten und genährt, ja zur neuen Energie gesteigert. Dieses Verhältniß traf mit der Zeit zusammen, wo er seinen Faust für die Ausgabe seiner Werke zurichten wollte oder zugerichtet hatte, und es mochte aufmunternd und misstimmend auf diese Arbeit eingewirkt haben. Die Dichtung von Faust zieht sich durch Göthes ganzes Leben hin und ist in ihrem vollen Umfange zu einer Art Darstellung seiner menschlichen und poetischen Entwicklung geworden. In seine früheste Jugend schlingen sich die ersten Fäden dieses Gewebes zurück, das er Ein Jahr vor seinem Tode abschloß. Mitten in seinen ersten prometheischen Anwandlungen in Straßburg summte ihm das Puppenspiel vor; von Zeit zu Zeit mußte er einzelne Scenen hingeworfen haben, denn als er in Rom das Gedicht aufnahm, hatte er schon ältere Entwürfe als Muster der Einkleidung vor sich liegen. Als er 1790 das ältere Fragment drucken ließ, so war darin der Kern der Sache, das Wesentliche dessen, was wir den ersten Theil nennen, enthalten; die poetische Besonderheit und Ausführung schob nachher manche schöne Scene und Digression ein, aber auch jene Walpurgisnacht, auf die Göthe damals bei frischerer Erinnerung an Italien kaum gefallen sein würde, wo ihm die reinste Menschheit in

Digitized by Google

der alten Mythologie verkörpert ſo nahe gerückt war, und wo er das „häßliche Teufels- und Hexenweſen" wenn nicht verſchmäht, ſo doch nicht herbeigezogen haben würde, „das nur in düſtern ängſtlichen Zeitläufen aus verworrener Einbildungskraft ſich entwickeln und in der Hefe menſchlicher Natur Nahrung finden konnte." Erſt ſpäter, da er in ſeinen Dichtungen immer gleichgültiger und rathloſer zu werden anfing, wollte er ſich ſein Recht nicht verkümmern laſſen, auch aus dieſen Regionen ſeine Stoffe zu nehmen, wiewohl ſelbſt in der Zeit ſeines Wetteifers mit Schiller die Luftphantome und das Nebelwerk, das ſich in die ſtets verfolgte Compoſition einzudrängen ſuchte, noch von der deutlichen Baukunſt verdrängt ward. Wie Göthe damals dieſe Arbeit behandelte, ſo hat er ſie vor- und nachher behandelt. Er ſchrieb in verſchiednen Stimmungen verſchiedne Theile nieder; entmuthigt über anderen Verſuchen rettete er ſich in dieſes Gedicht, in dem er ſich ſpiegelte; er machte es ſich mit der „barbariſchen Compoſition" bequem, und dachte die höchſten Forderungen mehr zu berühren, als zu erfüllen; er behandelte die Aufgabe bald als Poſſe, bald fühlte er wieder, daß das Ganze umzubauen ſich wohl lohnen würde, dann aber ſchreckte es ihn wieder, die Obliegenheiten zu vermehren, deren kümmerliche Erfüllung ohnehin ſchon die Freude ſeines Lebens verzehre. Er ſorgte alſo nur für Anmuth, Gefälligkeit und Bedeutſamkeit der Theile, weil das Ganze doch immer Fragment bleiben müſſe. Bis zu dem Abſchluß des erſten Theiles (1807) arbeitete er immer noch gewiſſermaßen rückſchauend auf den erſten Entwurf, obgleich auch hier Alles von Lücken, Räthſeln und Widerſprüchen voll iſt, ſobald man den Maßſtab einer ſtrengen Folgerichtigkeit anlegt. Was aber den zweiten Theil ausmacht, das iſt durch dieſelbe Kluft von dem erſten geſchieden, die Göthes Alter von ſeiner Jugend trennt, bis auf einzelne Theile, die ſchon vor der Publication des erſten Theiles behandelt waren. Auch mit dieſem Spätwerke ſeiner Muſe verfuhr er, wie mit den früheren Theilen, er ließ ſich nöthigen und treiben und zögerte geheimnißvoll hin, bis er im 82ſten Jahr mit dieſem Lebenswerke zugleich das Leben abſchloß.

Daß bei dieſem Verfahren das Gedicht nicht allein nicht in ſeinen beiden Hauptbeſtandtheilen, ſondern auch nicht einmal in dem erſten Theile oder auch nur in dem erſten Fragmente ein har-

Digitized by Google

monisches Ganze in jenem höchsten Sinne werden konnte, den der entzückte Dichter des Prologs an die Dichtung verlangt, ist wohl begreiflich. In holden Irren schweift das Werk so vieler Jahre nach dem gesteckten Ziele hin: dieß blieb das Prognosticon für seine Geschichte und seine Beurtheilung. Daß in dem ersten Theile das Schönste, was poetische Darstellung geben kann, mit beneidenswerther Leichtigkeit und Ueberlegenheit niedergelegt ist, und wie der Dichter in die Tiefen des menschlichen Wesens hinabtaucht, um das Verborgenste seiner Natur zur schönsten Erscheinung schmeichelnd heraufzuzaubern, darüber hat die Stimme der Welt längst entschieden; und es kann diesem allgemeinen Urtheile keinen Eintrag thun, daß es dem Dichter in seiner Laune gefiel, von so vielen räthselhaften und wunderlichen Einschiebseln, von so mancher liegenden Habe am unrechten Orte gezwungenen Gebrauch zu machen; oder daß ihn seine poetische Gewandtheit hier und da zu jenem Umspinnen und Umweben dunkler Vorstellungen mit dunklen Worten verführte, einer Eigenschaft, mit der nachher so viele poetische Obscuranten Haus gehalten haben, und die ein so übles Ingredienz deutscher Poesie überhaupt geworden ist, wie Jean Pauls Witzhaschen und Haarspalten der Empfindungen, und Schillers rhythmischer Abfluß, der das Ohr überfüllt und den Gedanken hinwegspült. Diese reizenden Bruchstücke nun spielen in dem ersten Theile, von dem wir an diesem Orte allein reden [25]), um einen Grundgedanken episodisch her, ohne ihn vollendend auszuführen, und wie sie an sich selbst, als poetische Einzelheiten, nicht ästhetisch befriedigen und daher trotz ihrer hohen Vollendung noch keine Nachahmer haben abschrecken können, so ist die Befriedigung des moralischen oder philosophischen Interesses, das sie anregen, noch viel geringer. Das Gedicht, wie es nach Göthes eignen Worten aus einem dunklen Zustande des Individuums hervorgegangen ist, nimmt im größesten Umfang die dunklen Zu-

25) Wir unterscheiden das erste Fragment nicht weiter von dem ganzen ersten Theile, wie er im Besitze der Nation ist, da für unsern allgemeinen Gebrauch die Unterschiede Beider wenig bedeuten und eine so streng chronologische Kritik unnöthig scheint. Wir haben überhaupt diese Rücksicht auf ältere verdrängte Ausgaben nur da nicht bei Seite gesetzt, wo der Unterschied schlechterdings wesentlich war.

Digitized by Google

stände des Zeitalters zu seinem Gegenstande, in dem es empfangen ist, und überläßt den trüben Stoff vorzugsweise der Jugend, die sich in den ähnlichen dunklen Zuständen umtreibt, die ihr eignes Bild darin sucht und hinein trägt, und den angesponnenen Ideengang willkührlich weiterspinnt. Wir wollen versuchen, die leitenden Momente in den Zeitideen zu finden, die historische Anknüpfung anzudeuten, um auf diesem Wege zu einem springenden Punkte zu gelangen [26]), der uns nicht allein das Gedicht aufhellt, sondern auch klar macht, ob es vielleicht so fragmentarisch angelegt werden, unausgeführt und unausführbar bleiben mußte, ohne darum den Dilettantismus zu verrathen, den Göthe selbst an eben diesen Merkmalen so sehr mit Recht bei Andern erkennen wollte.

Wir gehen hierbei von der Ansicht aus, daß die Faustdichtung in einer innern Verbindung mit der Sage steht, und daß, wie wir bei dem Volksbuche früher schon angedeutet haben, der Grundgedanke der Sage, nur zeitgemäß verändert, stehen geblieben ist. Wir haben überhaupt bemerkt, daß das Zeitalter Lessings und der Starkgeisterei sich in eben dem Verhältnisse an Klopstock und Wieland anreiht, wie die Zeit während und nach der Reformation an das ältere Ritter- und Christenthum; und es ist natürlich, daß sich zwei Zeitalter wieder aufs innigste unter sich die Hand reichen, wovon das letztere nur fortzusetzen bestimmt war, was das frühere begonnen hatte. Die anscheinend sehr verschiedne Aeußerung der Naturtendenzen in dem Narrenwesen jener Zeit wird man dem Originalitätsstreben in dieser sehr verwandt finden, sobald man die nothwendigen Unterschiede abrechnet, die die Bewegung in einem rohen Geschlechte von Pöbel und Bauern und die in einem Kreise gebildeter Männer bedingt. Jene Zeit, in der man die historischen Grundlagen des Faust zu finden bemüht war [27]), und aus der die erste Tradition der Sage stammt, befreite das Volk in einer

---

26) Daß unsere, hier wie überall geschichtliche, Erklärungsweise keiner andern den Weg vertritt, versteht sich von selbst; es wäre beschränkt, wenn man einem so „incommensurablen" Werke nur Einerlei Maßstab anlegen wollte. Wir enthalten uns daher jeder Polemik wie jeder Huldigung gegen die vielen Scholien, die zu Faust erschienen sind, und empfehlen nur, der ähnlichen historischen Betrachtungsweise wegen, Ch. H. Weiße's Kritik und Erläuterung des Faust. 1837.

27) Vgl. Raumers hist. Taschenbuch 1834.

Digitized by Google

ähnlichen leidenschaftlichen Aufregung von dem unleidlichen Druck obsoleter Verhältnisse, wie diese neuere literarische Revolution that; sie mischte auf dieselbe Art Aufklärung und Aberglauben in Einem Gefäße, wie es jetzt wieder geschah: der ungestalte Obscurantismus, der sich mitten im Lager der Protestanten bildete, gleicht aufs genaueste der Stellung, die Lavater, Jung u. A. mitten unter den befreundeten Freigeistern einnahmen, so wie beidemale die gleiche Erscheinung hervortrat, daß man unbefriedigt von Zunftweisheit, vom todten Buchstaben der Gelehrsamkeit, von dem dürren Formalismus der Scholastik für die Bedürfnisse des Gemüths auch im Wissen zu sorgen strebte und auf Geheimlehre und tiefsinnige Naturanschauung gerieth. Der fressendste Skepticismus, der Zweifel an aller Wissenschaft verband sich mit dem kühnsten Glauben an einen unsinnlichen Hintergrund der menschlichen Dinge, und Rousseau, Lavater, Cagliostro liegen im Keim und Wesen in jenen Zeiten des Faust und seiner geschichtlich beglaubigteren Zeitgenossen vorgebildet. Carricaturen der allerhöchsten Potenz bilden damals das überhobenste Bestreben der rein geistigen Natur des Menschen und das tiefste Versinken seiner thierischen ab, und daß sich beides, Skepsis und sinnliche Lust, miteinander paart, ist so natürlich, wie daß den entschiednen Libertinismus des Geistes und der Sitte der Leichtsinn, mit Trübsinn wechselnd, immer begleitet. Und auf diesen Grund ist ja auch bei Göthe das ganze Gemälde gezogen, daß der Wißbegierige, dem die Geister des Diesseits, der Natur, ihre Antwort versagen, auch das Jenseits aufgibt und den Drang des Wissens ablegend den Freuden des Lebens nachjagt, in die ihm der Begleiter, der sie gibt, zugleich die düsteren Schatten wirft. Wie nun dieß Alles in den Zeitaltern der ersten Tradition und des Göthischen Gedichtes gleichmäßig in den Bildungen der Nation gelegen war, so drückte es sich auch ähnlich in der schriftlichen Niedersetzung ab; und wenn dieß nur sehr im Hintergrunde zu erkennen ist, so liegt es theils in der ungeheuren Kluft, die das rohe Volksbuch und die Puppenspiele von dem 18ten Jahrh. trennt, theils in der versöhnenden Wendung, die die humanistische Zeit gegen die zelotisch orthodoxe der Sage geben mußte, theils aber auch darin, daß Göthe ausdrücklich der trivialen Ueberlieferung auswich oder sie nur flüchtig andeutete, und den Gehalt der Fabel aus der moralischen und theologischen Sphäre in die

Digitized by Google

intellectuelle, in die pansophische seiner prometheischen Epoche herüberzog. Dieß thaten mehr oder weniger auch Klinger und Müller, die mit Göthe gleichzeitig ebenso die innere Beziehung dieser Sage zu dem Geiste ihrer Zeit ahnten; (wie Lessing den Gegenstand aufgefaßt haben würde, läßt sich aus dem kleinen Fragmente nicht schließen, das nicht eigne Erfindung, sondern Tradition ist.) Je bedeutsamer dieß unabhängige Ergreifen von einerlei Materie durch verschiedene Menschen für die Zeitmäßigkeit der darin verborgenen Ideen spricht, und je entscheidender es auf die Verwandtschaft der Zeiten hinweist, die beidemale an denselben so lebhaften Antheil nehmen, desto gleichgültiger dürfen uns, wie wir es im Mittelalter bei jeder ausgezeichneten Sagendichtung fanden, die Aeußerlichkeiten der Mythe werden; und wir halten es für genügend, mit diesen allgemeinen Winken erinnert zu haben, daß das Gedicht von Faust in die Culturgänge der Nation rückwärts eben so eingewurzelt ist, wie wir es vorwärts sich hinein verzweigen sehen. Was jenseits des Volksbuches die Mythen von Gerbert, Theophilus, Militarius u. A. von Aehnlichkeit verrathen, ist so äußerlich und entfernt, daß es eitel wäre, dorthin zurückzugehen.

Daß in der Dichtung von Faust das ganze Streben jener dunklen Sturm- und Drangperiode in seinen Tiefen und Höhen dargestellt, der Held ein Repräsentant, das Werk ein Symbol dieser Zeit geworden ist, hat wohl Jeder gefühlt, der einmal einen Blick in das Treiben jener Jahre hineingeworfen hat, und wer innerhalb der Geschichte Göthen als diesen Repräsentanten ansehen will, der darf in seiner Dichtung das Abbild seiner eignen Zustände suchen. Als Göthe in Straßburg zuerst dem Gedichte nachsann, war er selbst in der Stimmung, die alles Wissen der Welt eitel und ohne Frieden fand, und diese lieh er in der anfangenden Katastrophe seinem Faust. Im modrigen Kerker hat dieser alle Weisheit der Zünfte gesammelt, die ihm aber nicht lebendig geworden ist; das Pergament scheint ihm nun nicht weiter der Bronnen, der den Durst des Wissens stillt, das ererbte Wissen nicht ein Besitz, sondern nur das in eigner Anschauung Erworbene. Er ahnt, daß die menschliche Erkenntniß nicht auf dem großen Umwege der bloßen Gelehrsamkeit zu suchen ist, der Natur ihr offenbar Geheimniß abzulocken, dünken ihm Hebel und Schrauben nicht

Digitized by Google

der rechte Apparat. Das Spalten des Geistes, das Anatomiren der Dinge, das metaphysische Wiederkäuen unverdauter Probleme, das Absehen von der Natur und den Sachen, um dem Wort zu gefallen, dünkt dem gequälten Forscher wie das Ableben und der Tod des Wissens; er fühlt, daß die ahnende Kraft der Seele, daß die Wahrheit der Empfindung über die Grenzen des messenden Verstandes hinausreicht, die Ueberzeugung der Anschauung die der Speculation überflügelt. Er beschwört junge Kräfte in seinem altgewordenen Wesen, und neben seiner reingeistigen Seele fühlt er eine rein sinnliche, die sich an Natur und Welt mit derber Liebeslust anklammert, und die sich zu des Geistes Flügel den körperlichen zu besitzen sehnt, die mit dem Höchsten das Tiefste, mit des Geistes auch des Körpers lockendste Genüsse zu verbinden, das harmonische Gleichgewicht der physischen und sittlichen Kräfte herzustellen, den Reichthum der Einsichten und Erkenntnisse mit der höchsten Lebendigkeit und Empfänglichkeit der Empfindung zu behaupten strebt. Mit der Noth des Lebens, mit den „Fratzen" der Welt, mit dem Kram der Worte liegt er im Kampfe; und abgewiesen an jener Pforte, durch die er dem Quell des Lebens und aller Wirkenskraft näher zu kommen suchte, ist er im Begriffe, sich eine andere zu öffnen, wo jene streitenden Seelen den Menschen nicht mehr theilen. Aber die süße Erinnerung an die Glaubensjahre der Jugend hält den Zweifler zurück und heftet ihn noch an die Erde; die schöne Wendung deutet vortrefflich an, daß es auch auf diesem Runde eine Zeit gebe, wo jenseits der Erkenntniß und des Bewußtseins, in dem Allgemeingefühl der Kindheit jene ungetheilte Kraft des Lebens wirkt, wo der Glaube die tiefsten Bedürfnisse der Seele stillt und wo die sinnlichen Bedürfnisse reiner Natur noch unversagt sind. Diesen Zustand auf friedlichem Weg herzustellen, nachdem vom Baume der Erkenntniß die Frucht gebrochen war, scheint der ringende Weise versuchen zu wollen, da er sich nach Gottesliebe und Offenbarung zurücksehnt, aber er beginnt sogleich mit Grübeln, wo nur mit Glauben zu gewinnen ist; schon hat ihn der Feind der menschlichen Ruhe mit seinen magischen Kreisen umzogen. Auf dem weiten Wege des Kampfs und des Zweifels soll nun die erschwerte Aufgabe versucht, und „im dunklen Drange der rechte Weg" gefunden werden. Er zerbricht und verflucht nun diese Welt der Täuschungen, er gibt das Jenseits in

Digitized by Google

kühner Wette auf, er löst in Verzweiflung jenes kaum gesuchte Band der geistigen und sinnlichen Kräfte, entlädt sich von Wissensdrang, und wirft alle dürre Speculation gegen die frische grüne Weide des Lebens zur Seite. Sich zu übertäuben ergibt er sich dem Taumel der Leidenschaft, dem unersättlichen Triebe; das Stillestehen im Genuß ist der Punkt, wo er seine Wette mit dem Bösen verloren gibt; er sehnt sich, nachdem er alle Wissensqualen trostlos durchgemacht, auch alle Empfindungsqualen durchzumachen, seinen eignen Schmerz an dem der Menschheit zu erweitern und all ihr Wohl und Weh zu tragen. Die Macht seines Meisters setzt ihn mit der Beibehaltung seines erhöhten Bewußtseins und seiner Erkenntniß mitten in die Jugend und die Blüthe des sensualen Lebens zurück, und er beginnt in dieser Sphäre seinen ersten Irrelauf. Die reine Seele leitet ihn dabei auf jenes reine Wesen, das in des Dichters Zeichnung ein Meisterstück und aus seinen naiven Frauencharakteren, den besten, die ihm überhaupt gelungen sind, die Krone ward; den schönen menschlichen Genuß aber vergällt ihm der böse Dämon, dem das Edle, was er berührt, zum Opfer fallen soll.

Wenn wir uns neben diesen Hauptmomenten aus dem Gange des uns Allen so bekannten Gedichtes die Grundzüge des geistigen und moralischen Lebens der Generation wiederholen wollen, die wir bisher betrachtet haben, so stoßen wir nur in unserer gedrängten Darstellung auf hundert Reminiscenzen und Beziehungen. Wir haben jene Philosophie, die alle Weisheit der Erde umspannen und zugleich in lebendiger Wirksamkeit schaffen möchte, in dem jungen Herder schon aufkeimen sehen; die Verachtung des überlieferten Buchstabens war der Sinn all der jungen Kritik, die sich seit Lessing an allen Enden von Deutschland regte. Das Vertrauen auf den prometheischen Funken hatte Hamann jenen bitteren Spott entlockt auf alle dürre Gelehrsamkeit, auf alle jene müßigen Gaukeleien der speculirenden Vernunft; gesättigt von dem Scholasticismus der alten Zeiten, ergaben sich so viele seiner Anhänger der Magie, ob ihnen durch Geistes Kraft und Mund nicht manch Geheimniß der Natur kund gethan würde. Das Seciren des totalen Lebens, sagten wir von Hamann, war ihm ein Greuel, das Greisenhafte des Lernens ein Abscheu, die Orgien der Leidenschaften und der Sinne ein Heiligthum. Gegen den Druck des äußeren

Digitized by Google

Lebens, gegen die beengenden Convenienzen haben wir jene ganze Jugend aufs mannichfaltigste in Waffen gefunden; jenes Rütteln an den Pforten des Lebens haben wir in Werthers Periode epidemisch gesehen. Die Versöhnung der höchsten Vernunfteinsicht, der materiellsten Naturkenntniß mit dem kindlichen Glaubenssystem der Offenbarung versuchte Herder mit eigner Befriedigung auf eine vorher nie dagewesene Weise; jene Sympathie mit der Jugend und Kinderzeit haben wir gleichsam den Kern seines Wesens genannt. Das kühne trotzende Bündniß des Guten mit dem Bösen, des Idealen mit dem gemeinen Realismus haben wir Göthen selbst mit so vielem Nachdruck bekennen hören. Das skeptische Verzweifeln an aller Frucht der Wissenschaft, an aller gedeihlichen moralischen Wirksamkeit hat Klinger bei uns so hartnäckig ausgesprochen; die Negation eines zukünftigen Lebens war in Unzers Bekanntschaft eine Art Ehrenpunkt; die unersättliche Genußsucht predigte Heinse als den Glückseligkeitstrieb der Menschen aus; jenen wühlenden Weltschmerz rühmt sich unsere Jugend noch heute zu tragen, die sich ebenso wie Faust „von Allem, was die Menschheit peinigt, auch gequält, von Allem, was sie beunruhigt, auch ergriffen, in dem, was sie verabscheut, gleichfalls befangen, und durch das, was sie wünscht, auch beseligt fühlt.“ Jenen Rückgang vom Alter zur Jugend haben Winckelmann und Göthe nicht allein, die ganze Nation hat ihn gemacht, indem sie von der Schulwissenschaft auf die Kunst zurückging, von dem ausschließlich geistigen auf das sinnliche Leben, das die Menschen damals in das reizende Licht der Seelenschönheit rückten, und in dem sie dennoch nicht selten thierisch untergingen. Was endlich den Gehalt des ganzen dunklen Seelenzustandes und Geistesstrebens in dem Gedichte wie in der Zeit, in der es entstanden ist, ausdrückt, darin sind sich Hamann und Göthe eigenthümlich und unabhängig einander entgegengekommen. Göthe führt Hamanns sämmtliche Aeußerungen auf das Prinzip zurück: „Alles, was der Mensch zu leisten unternimmt, durch That oder Wort, muß aus sämmtlichen vereinigten Kräften entspringen; alles Vereinzelte ist verwerflich;“ und dieß trifft ganz nahe mit dem zusammen, wie wir Hamann den starkgeistigen genialen Charakter jener Epoche überhaupt definiren hörten; diese Wesen schienen ihm die unbeschränkte Unabhängigkeit der rohen Natur mit den Ergötzlichkeiten des Lebens, mit andern Worten die



Digitized by Google

Vorzüge der Natur mit denen der Cultur, das Geistige mit dem Physischen, die Jugend mit dem Alter, Weisheit mit Affect verbinden zu wollen; und in dieser Verknüpfung der äußersten Enden, in dieser Totalität des Lebens, in dieser Versöhnung der Bildung und des Naturstandes schien ihm allerdings die einzige Auflösung für das Problem menschlicher Glückseligkeit zu liegen. Und diese Einsicht, die für Hamann kaum eine richtig gewitterte Spur war, war für Göthe, Herder und Schiller schon ein betretener Weg; und wir müssen eingestehen, daß der Bildungsgang der Nation allerdings auf dieses große Ziel hinweist, ja daß für Mensch und Menschheit keines gedacht werden kann, was die harmonische Entfaltung aller ihrer Kräfte und in Folge dieser Glück und Gedeihen mit so viel innerer Bürgschaft verspräche. Die Geschichte der Welt im größesten Ganzen scheint unserer Zeit keinen andern Richtpunkt anzuweisen, als eben diesen.

Es gab eine Jugendzeit der Menschheit, wie es eine des Individuums gibt, wo die Triebe der Natur mit den Forderungen des Geistes in jenem Einklang waren, den nur der ungeirrte Instinct treffen und bewahren kann. Sinn und Geist, Einbildungskraft und Vernunft, Verstand und Gefühl hatten damals keine getheilten Gebiete, die menschliche Natur war in einem ungetrennten Bunde, die Arbeitstheilung des Geistes und des Gemüths war noch nicht eingetreten, daher auch nicht die Theilung der Kräfte. In dieser Zeit zeugte Griechenland jene Werke der Kunst und Dichtung, in denen Sinnlichkeit und Geistigkeit, Naturnothwendigkeit und Vernunftfreiheit so schön in einander fließen, es zeugte jene Menschen, die das ganze Abbild einer reinen Menschlichkeit, nicht das fragmentarische Product einer bestimmten Beschäftigung waren, es schuf sich überhaupt jene Staats-, Lebens- und Kunstweisheit, in der nie die Natürlichkeit, wie bei uns, der Vernünftigkeit entgegengesetzt war. Aber dieser beneidenswerthe Zustand konnte nicht dauern; es mußte eine Zeit folgen, wo der Mensch seiner Doppelseele sich bewußt ward, und diese Erkenntniß mußte ihn in unseligen Zwiespalt mit sich selbst gerathen lassen. Sollten der Menschheit vielfältige Kräfte zu dem möglichsten Grade der Stärke gesteigert und gebildet werden, so war es unumgänglich, sie zu theilen, sie wechselsweise oder gegenseitig zu bevorzugen, sie herauszuheben und einander entgegenzusetzen. Das Geschäft, das

Digitized by Google

System, der Theil, fing nun an die Welt zu spalten; und das Mittelalter begann damit, daß der Geist die sinnliche Natur unterdrückte, sich der Fesseln des Körpers in wunderbaren Verirrungen zu entledigen strebte und sich dadurch die schlimmern selber schmiedete. Von diesen Einseitigkeiten und Irrungen sucht uns die neuere Zeit zu heilen, und sie begann in der Reformation damit, des Geistes Forderungen zu reinigen und die der Sinne anzuerkennen. Mit welchen rohen Excessen diese letztere Wendung Anfangs verbunden war, erinnern wir uns aus dem Theile der Geschichte, den wir selbst verfolgen; wie gegensätzlich auch dann noch Sinn und Geist blieb, stellte uns die Poesie des 17ten Jahrh. dar; wie man aufs neue friedlich vermittelte, fanden wir in Brockes Zeit im Anfange des 18ten, und wie man die Versöhnung zu erstürmen suchte, haben wir eben jetzt erfahren. Kann dieses Volk, oder diese Zeit dazu gelangen, daß sie auf der erhöhten Stufe der geistigen Freiheit jene Totalität der menschlichen Natur herstellt, dann wäre dieß eine Aussicht auf beneidenswerthere Zustände, als sie selbst das Alterthum besaß. Wäre es möglich, auch nur in Einem Volke, in Einem Theile der Menschheit jene Einfalt der Natur herzustellen, die Sympathie mit dem Ganzen der Welt und mit reinen, planen, unverwirrten Verhältnissen zu verbinden mit der Ausbreitung des Wissens und der höchsten geistigen Ausbildung, die sonst zu isoliren und zu verirren pflegt, wäre es möglich, diesen Frieden zwischen Wissen und Leben, zwischen Natur und Cultur zu stiften, dann wäre die Zeit gekommen, wo man die unselige Vereinzelung der Kräfte, den Widerstreit der Meinungen und Richtungen nur für ein leidiges, zeitweiliges Mittel zum Zwecke, nicht für den Zweck der Menschenbildung selbst ansähe, wo der Mensch nicht sein Geschäft, sondern sein Wesen, wo der Staat den Charakter, nicht die Amtsmaschine schätzen würde, dann wäre der Augenblick erschienen, zu dem man gerne sagen möchte: Stehe still! Wie wenig es aber auch den Anschein hat, daß dieser Zeitpunkt jetzt gekommen sei, ja wie wenig man glauben möge, daß dieser Zeitpunkt jemals kommen werde, so muß man doch gestehen, daß nie ein Raum und eine Periode war, die ihm so nahe gerückt wäre, wie eben die Zeit in Deutschland, in der wir stehen. Gewiß, die Ausdehnung dieser Bildungsstufe ist auch bei uns noch sehr



Digitized by Google

gering; und die Opfer, die wir täglich den einſeitigen Irren, dem Luxus der einzelnen Kräfte, dem Eigenſinn der ſchroffen Richtungen verfallen ſehen, ſind noch ungeheuer an Zahl: aber dennoch war nie eine Zeit ſo weit, daß wenigſtens dem Einzelnen die Möglichkeit gegeben, und bis zu einem gewiſſen Grade das Hinderniß hinweggeräumt iſt, ſich zur reinen Menſchlichkeit hinanzubilden, wie heftig auch noch die inneren Kämpfe ſein mögen, die unſre Art der Erziehung und unſre Stellung in der neuen Welt uns ſchwerlich je erſparen werden.

Es leuchtet ein, daß Fauſt dieſen Durchbruch und die titaniſche Bewältigung dieſer Hemmungen darſtellt, daß er, noch zum Opfer dieſes Ganges unſerer Entwicklung geſchickt, das ſchreckliche Geſetz zu überwinden von dem Dichter auserſehen war, obgleich er von ihm nicht bis zu dieſem Ziele geführt ward. Hierin liegt die eingreifende Verzweigung dieſes Gedichtes in die höchſten Ideen der Zeit. Es lebt mit dieſen fort, es ward als ihr Kanon angeſehen, als eine Weltbibel erklärt, als das Syſtem einer Lebensweisheit und Strebensregel bewundert; jeder fand ſich bei ſeiner Erſcheinung, wie es Niebuhr von ſich ausſagt, in ſeinen innerſten Regungen ergriffen und fühlte ſich geneigt, es fortzuſetzen; man verſuchte die eigne Kraft daran und jeder glaubte, dem geheimnißvollen Dichter erſt nachgeholfen zu haben, wenn er ihm ſeine eignen Empfindungen unter- und anſchob. Aber alle die unendlichen Nachbildungen, die Fauſt erfahren hat, waren nicht Löſungen des ungelösten Räthſels, es waren nicht Fortſetzungen, ſondern, wie Göthe ſelber ſagte, Wiederholungen. Und wie vielfach auch dieſe Dichtung auf jene reine Seite der Jugend gewirkt hat, mit der dieſe gerne den Gegenſatz ſchlichter Natur gegen das mechaniſche Leben und die todte Wiſſenſchaft, gegen die profane Amtswelt und gegen die Laſt der Conventionen bildet, ſo wirkte ſie doch nirgends in dem Sinne der Ausgleichung dieſer feindlichen Gewalten, ſondern ſie nährte den Skepticismus des Verſtandes, ſprach zu dem Libertinismus des Geiſtes, und ſchmeichelte den menſchenfeindlichen Stimmungen, in denen die ideale Jugend die gemeine Wirklichkeit der Welt betrachtet; ſie fand keine männlichen Kreiſe Herangereifter, ſondern ſie erndtete den zweideutigen Dank der Werdenden, vollkommen in jener Weiſe, wie es der Prolog

Digitized by Google

ahnend vorausgesagt hat [28]). Sie änderte nicht so sehr, als sie vielmehr die Jugend bestärkte in dem excentrischen Wechsel zwischen angespannten geistigen Trieben und erfrischter Thierheit, zwischen dem Vollkommenheitssinn, dem Gottähnlichkeitsstreben und der erdekriechenden Natur des Menschen; sie lehrte sie seltner Leben, Staat, Amt und Sitte zu reinigen und zu veredeln, als zu verachten und niederzutreten; weniger die Wissenschaft fruchtbar anzubauen und vom tödtenden Worte zu befreien, als dilettantisch zu zerbröckeln und mit den Explosionen der Rhetorik zu unterminiren; die Kunst minder auf der erreichten Höhe des Ebenmaßes und der Ordnung zu halten, als aufs neue der Zügellosigkeit preis oder der mechanischen Versmacherei gefangen zu geben; sie lehrte ein Ideal der rohen Begierde, die mit ihrer Ungemessenheit schmeichelt und irgend ein Großes hinter sich träumen läßt. Wie kommt es, daß die Wirkungen des Gedichtes nicht zu der versöhnenden Ansicht der Dinge führten, die das Gedicht in Aussicht nahm? Oder, war dieß darum natürlich, daß das Gedicht eben nur die Aussicht zu dieser Versöhnung gab, in der That aber mitten in den Befangenheiten, Zweifeln, Spannungen und Zwiespalten des begonnenen Prozesses abbrach, hatte es irgend einen Grund, oder war es Zufall, daß der Dichter sein vielbehandeltes Werk so unvollendet ließ, und als er es vollendete, eine ganz andre Richtung nahm, wo er dann statt die begonnene Genesis einer rein strebenden Menschheit, das angefangene Werk ächter allgemeiner Menschenbildung darstellend auszuführen, die ganz besondere Wendung eines bestimmten In-

28) In bunten Bildern wenig Klarheit,
viel Irrthum und ein Fünkchen Wahrheit,
so wird der beste Trank gebraut,
der alle Welt erquickt und auferbaut.
Dann sammelt sich der Jugend schönste Blüthe
vor eurem Spiel und lauscht der Offenbarung,
dann sauget jedes zärtliche Gemüthe
aus eurem Werk sich melancholische Nahrung,
dann wird bald dieß bald jenes aufgeregt,
ein jeder sieht, was er im Herzen trägt.
Noch sind sie gleich bereit zu weinen und zu lachen,
sie ehren noch den Schwung, erfreuen sich am Schein;
wer fertig ist, dem ist nichts recht zu machen,
ein Werdender wird immer dankbar sein.

Digitized by Google

dividuums ſchilderte, die jene große Belehrung aus dem Ganzen für die Gattung aus den Augen verlor? Der Dichter hatte ſeinen verjüngten Helden in die Sphäre des Senſualismus und der Empfindungen geführt, eben in die Sphäre, worin ſich die Nation ſelbſt nach wiedergewonnener Erneuerung jugendlich umtrieb, worin ſich Göthe, dem Strome des Zeitgeiſtes folgend, ſelbſt mit ſeiner Dichtung ganz im zuſagenden Elemente fühlte. Sollte das ſo angelegte Werk folgerichtig fortgeführt werden, ſo mußten nach Schillers treffenden Urtheilen (die auch außerhalb der Briefe ſchweigend niedergelegt ſind und überall die eindringendſten Vorſtellungen von dem ganzen Entwurfe verrathen) dieſe Gefühlskreiſe verlaſſen, der Held mußte zunächſt aus der Jugend zur Männlichkeit, in das wirkende und handelnde Leben geführt werden, er mußte nach den Dunkelheiten des inneren idealen Gemüthslebens die Sicherheit des realen und practiſchen kennen lernen, mußte nach dem feinen Egoismus aller abgeſondert geiſtigen und empfindenden Exiſtenz zu der Uneigennützigkeit des Gefühls und der Thätigkeit im Ganzen gelangen, das uns nach allen Abſchweifungen der Ideale uns ſelber wiedergibt; und nur ſo konnte er nach durchforſchter Erfahrung in die Welt der höhern Erkenntniß, von der er ausging, durch Irrthum zur Wahrheit, durch Kampf zum Siege zurückkehren. Allein an dieſer Stelle ſtand Göthe feſt, wo er ſeinen Helden feſt ſtehen ließ; er hatte keinen Sinn für das handelnde Leben und die Willenskräfte des Menſchen; und Schiller, der dieſen Sinn in hohem Grade beſaß, mußte ihm erſt den Begriff der normalen menſchlichen Entwicklung angeben, zu deſſen Erfaſſung Göthe trotz allen Reflexionen über die Epochen des Menſchen nie gelangte. Und der Dichter, der nichts ohne die angeſchauten Vorbilder des Lebens dichten konnte und wollte, ſtand an dieſer Stelle nothwendig ſtill, weil das Vaterland hier ſelber ſtill ſtand, das die Kluft zwiſchen dem empfindenden, dem denkenden Leben und dem activen noch heute nicht überſchritten hat, und dem Anſchein nach noch lange davor ſtille liegen wird. Wir haben ein Gedicht vor uns, das pflanzlich aus dem Boden, aus der Lage des Volks und der Zeit hervorkeimte und deſſen Entfaltung von dem Anbau dieſes Bodens völlig abhängig iſt. Es iſt ein Gedicht jener höchſten Gattung, aus der wir früherhin mehrere bezeichnet haben, die ſich an die hiſtoriſchen Ideen anrücken und

Digitized by Google

ſie weiter bilden. Die ergriffene Idee, die wir angaben, ſtockte und ſtemmte ſich, um dieſen Ausdruck noch einmal zu gebrauchen, in der Zeit. Göthe, als er ſie fortführen wollte, ſah ſich ganz gehemmt, bis er ſein Product aus dem weiten Gebiete des öffentlichen Lebens auf das ſeines individuellen verpflanzte, wo aber das Gewächs aus der Art ſchlagen mußte; und daher verhält ſich der zweite Theil des Fauſt zu dem erſten innerlich gar nicht mehr, äußerlich und formell fällt er ſo ſehr und mehr dagegen in Schatten, als Miltons wiedergewonnenes Paradies gegen das verlorene, als Klopſtocks Drama gegen ſein Epos. Wo dieſe Stockung des Lebens der Nation eintrat, wäre Göthes Dichtung überhaupt ſtehen geblieben, wenn ihn nicht Schiller noch ermuthigt hätte, der ſich von dem neuen Elemente des politiſchen Lebens, das die Revolution in die Welt warf, nicht überwältigen ließ. Er führte in ſeinen Dichtungen nationell das Problem der normalen Entwicklung weiter, und gab dem Volke jene politiſchen Ideen, an denen es zehren könnte, ſo lange es eine lebensthätige Bildung führen möchte, die es aber auch möglicherweiſe ſich in ſich ſelbſt verzehren laſſen kann, noch ehe es dieſe Bildung nur beginnen dürfte. Wer auf dieſe politiſchen und nationalen Entwicklungen bei uns hofft und für ſie Sinn und Intereſſe zeigt, der hält ſich auch gern zu Schiller, und läßt die Göthiſche Dichtung ruhiger auf ſich wirken; wer dafür blinder iſt, oder wer daran verzweifelt, der drängt ſich zu Göthe, unruhiger erwartend, welch ein Heil aus dem geiſtigen Leben für das wirkliche erſprießen, und wie die Weltliteratur auf großem Umwege die Weltrepublik einleiten möchte. Unſere Jugend ſteht dem Staate gegenüber, wie die zu Göthes Zeit dem dumpfen Privatleben und der öden Wiſſenſchaft, dem Haus und der Schule; auf dem Staate laſten noch ſchwere Reſte der mittelalterigen Ordnungen, die bei uns die franzöſiſche Umwälzung nicht beſeitigen konnte, und wie ſehr die individuelle Bildung bei uns freigegeben und von jenem Drucke des Mittelalters befreit iſt, ſo fühlen wir hier doch Alle mit Unmuth, daß der Staat in der That erſt die Blüthe des Geiſtes und des Charakters entfaltet, daß des Einzelnen Wachsthum von der Witterung der ſtaatlichen Atmoſphäre abhängt, daß der Menſch nur in der Nation wahrhaft ſtark und groß ſich entwickelt, daß der Staat mit dem feinſten und paſſivſten Widerſtande die edelſten Kräfte des Menſchen um ſo gefährlicher und

Digitized by Google

ſchleichender hemmt, weil er ſie nicht offen bekriegt, ſondern heimtlich in die Hülle des öffentlichen Wohlſtandes und der leidlichen Ordnung und nothdürftigen Freiheit verſteckt, untergräbt und lähmt. Bei dieſen Verhältniſſen iſt es, nach unſerer Ueberzeugung, viel richtiger, daß wir mit aller Macht ſtreben, dieſe leidigen Hinderniſſe unſerer nationalen Fortbildung zu brechen, als daß wir jene Fauſtiſchen Probleme immer wiederholen, die wie ein Geier an dem Herzen unſrer Jugend nagen. Und ſtatt jenen Brand dunkler Leidenſchaftlichkeit in uns zu nähren, ſorgen wir doch lieber, uns zu klarer Ergreifung und Behandlung der wirklichen Verhältniſſe zu erheben. Sind erſt dieſe ſo eingerichtet, wie ſie dem Culturſtand des Volkes anpaſſend, wie ſie ſeiner Ehre genügend ſind, dann haben wir auch neuen Boden für eine neue Dichtung gewonnen. Dann kann ſich auch die Dichtung von Fauſt organiſch fortſetzen, nicht mechaniſch wiederholen; denn ohne einen weſentlichen Fortſchritt in dem großen Leben der Nation würde der größte Dichter hier immer nur melancholiſche Klagen erneuern. Nur in ſolch einer vorgeſchrittenen Zeit würde dann eine gedeihliche Aufnahme dieſer unterbrochenen Ideen möglich werden; ſie brauchte aber keineswegs eine Aufnahme grade dieſer Materie des Fauſt zu ſein, noch dieſer fragmentariſch-dramatiſchen Form. Für die künſtleriſche Bewältigung der politiſch hiſtoriſchen Welt, das fühlte ſchon Schiller, würde die epiſche Form nothwendig werden, und würde bei dieſem Stoffe dialektiſcher, ſatiriſcher und allegoriſcher Elemente um ſo weniger entbehren können, je mehr ſchon der an ſich viel poetiſchere Stoff des Fauſt philoſophiſchen Gehalt erhielt. Hier würde ſich einem Manne von Dantiſchem Geiſte, der in Geſchichte und Philoſophie ſo bewandert wie mit des Dichters Gabe geſegnet ſein müßte, die Fabel vom Ahasver von ſelber bieten, die, wie wir ſchon anderswo andeuteten, für eine poetiſche Auffaſſung und Geſtaltung der Geſchichte eine außerordentliche Weite und Tiefe darbietet, und die nur mit demſelben freien Geiſte von den finſteren Schreckniſſen und orthodoxen Beziehungen entkleidet werden müßte, mit welchem Göthe die Fauſtſage umſchuf. Daß auch dieſe Sage ſich ſo gerne dem poetiſchen Kiele unſrer Jugend unterſchiebt, iſt vielleicht keine bedeutungsloſe Erſcheinung, ſo himmelweit entfernt auch dieſe Verſuche von dem ſein mögen, was man von dieſer Aufgabe erwarten darf, ſobald ſie in dem rechten Kopfe zünden wird.

Digitized by Google

Bei Göthes Faust empfinden wir mehr als bei jedem anderen seiner Werke, wie sehr sich jenes unterscheidende Merkmal deutscher Dichtung vordrängt, nach welchem sie durchaus nicht mit dem ästhetischen Maßstabe ganz auszumessen ist, überall sich einen directeren Weg in die Gemüther sucht und unmittelbar in die Welt der Gedanken einzudringen, auf die Lebensansicht einzuwirken strebt. Die Dichtung wird dieß überall thun, wo sie sorgloser über das formale Verdienst, geschäftiger um das lebendige Interesse der Materie sich bemüht. Unsere romantische Dichtung vermochte nicht mehr die unmittelbaren Wirkungen zu machen, die Schiller gemacht hatte, und wieder entfernte sich die Dichtung dieses Mannes in seiner Blüthezeit sehr von den heftigen Erschütterungen, die Er und Göthe bei ihrem ersten Auftreten hervorgerufen hatten, mit dem sie in die Periode trafen, wo die Poesie im äußersten Grade mit dem Leben zusammen fiel. Auf der Höhe dieser Periode, sagten wir, pflanzt sich unsere Faustdichtung auf, und wenn irgendwo der Dichter, der sein Dasein überall in seinen Werken niederschrieb, mit seinem Gedichte Eins war, so mußte er es gewiß hier sein. Wenn daher irgendwo sein Verhältniß zu dem Culturstande der Nation ausgesprochen werden soll, so kann es nicht an einem besseren Orte geschehen als gerade an diesem. Bleiben wir bei der ausgesprochenen Ansicht, daß damals unsere Aufgabe war, uns von den überlebten, greisen und grauen Verhältnissen der mittleren Zeiten auf geistigem Wege zu befreien, wie es Frankreich auf praktischem that, so erkennen wir leicht die Bedeutung, die der Aufruf des neuen Geistes in der Nation hatte, das Beleben der jugendlichen Organe, die sich bald geschickt und geneigt zeigten, sich wieder vorzugsweise an dem Jugendlichen der Welt zu nähren und zu stärken, die Dichtung und das Leben werdender Völker und der werdenden Menschheit assimilirend in sich aufzunehmen; die alternden Zweige des Wissens dagegen und das dürre Laubwerk der Theorien fallen zu lassen. Was Göthe für das Eine und für das Andere war, wie er sich erst an der herkömmlichen Gelehrsamkeit übersättigte, dann der Kunst und deren Anschauung, und dem Leben der Sinne und der Phantasie anheim fiel, dann das Uebermaß dieser Richtung dämmte, indem er sich in den geordneten Geist des Alterthums einlebte, dieß haben wir im Einzelnen und Thatsächlichen verfolgt, und können uns nun desto leichter das abgesonderte Bild

Digitized by Google

nicht des Dichters, sondern des Menschen entwerfen, um in ihm zu erkennen, nicht was die ästhetische, sondern was die allgemeine Bedeutung des Mannes und der Zeit, die er wesentlich repräsentirt, für unsere allgemeine, menschliche Ausbildung sein möchte. Und hier werden wir uns, wenn wir die Summe seiner Lebensansicht überschlagen, überall auf die Gesichtspunkte zurückgeführt sehen, die wir durch Faust angeregt fanden. Der Dichter, als ihn in Leipzig die ersten Zerwürfnisse mit sich selber quälten, als ihn Herder in Straßburg die Binde von den Augen nahm, erkannte sich schmerzlich befangen in der Bildungssphäre und Dichtung der Nation, die überall den Druck des Geistes auf die sinnliche Natur des Menschen verrieth, und er war daher unter den Ersten, die diese Tyrannei anfochten und sich der derben realen Natur in die Arme warfen. Von dieser Zeit an blieb ihm der Eindruck unauslöschlich, der ihn gegen den Eigensinn, die Irrung, die Willkühr einnahm, wohin die menschliche Freiheit, die Selbstbestimmung, der Geist so leicht ausartet; und er schloß sich dem Instincte, dem Triebe der Natur, der Anregung der Verhältnisse so nahe an, als es immer in einer Welt möglich ist, wo wir mit Reflexionen in der ersten Schule empfangen werden. Es schien ihm bis in das späteste Alter eine Krankheit, wenn man den Geist über seinen eignen Operationen belauschen wollte, er lobte sich selbst seiner Klugheit wegen, daß er nicht *über* das Denken gedacht, nicht gedacht habe, *um* zu denken: es war ihm dieß eine Verschwendung des Geistes, eine Folge der Langenweile und leeren Umgebung; die spanischen Stiefel der Logik, die graue Figur der Metaphysik, Alles was nicht mit dem grünen Baum des Lebens zusammenhing, war ihm zuwider, und er gestand es oft und gern, daß er zur eigentlichen Philosophie durchaus keine Beziehung in sich fand. Wie eifrig er mahnte, den Menschen erkennen zu lernen, so warnte er doch vor der *Selbsterkenntniß*; er fand, daß das Kennedichselbst in sich einen Widerspruch enthalte; wer sich in den eignen Busen schaute, dem, meinte er, sei es so schlecht in seiner Haut, wie dem der sein eigenes Gehirn belauerte; und da er doch bei dem Versuche seiner Lebensbeschreibung finden mochte, daß dieß Studium weder widersprechend noch hypochondrisch sein müsse, so verfocht er wenigstens in seinem geraden heitern Sinne, daß es, um auf sich selbst zu achten, und wie man gegen sich und die

Digitized by Google

Welt stehe, keiner psychologischen Quälerei bedürfe. Er verwünschte Alle, die aus dem Irrthum eine eigene Welt machten und sich mit Speculationen muthwillig plagten; wohl wissend, wie sich mit dem ewig jungen Leben die Meinungen stets verändern, lachte er der Schulen, die ihm wie Individuen vorkamen, welche hundert Jahre mit sich selber sprächen und sich in ihrem alten Wesen außerordentlich gefielen; aus einfacher und gesunder Seele spottete er derer, die im Leben gern was besonders suchen, denen das Simple der Wahrheit nicht befriedigend ist. Er erinnerte weislich diese, daß sie Mühe genug hätten, das Wahre praktisch zu ihrem Nutzen anzuwenden, denn er wußte wohl, daß gerade Solche, die über erhabene Systeme spintisirten, den Uebergang zum Leben am wenigsten sicher zu finden wissen, und da die meisten Fehlgriffe thun, wo sie ihre Ueberzeugungen in That und Wirkung verwandeln sollen. Wie würde er sich von der Schule wegwenden, die sich ihm an die Fersen geheftet hat, die gerade den Faden seiner quietistischen Altersbetrachtungen fortspinnt, und seinem Rufe zum Leben und Wirken taub ist, in den er die innigste Ueberzeugung seiner reifen ungeschwächten Seele preßte! Denn das war ja Anfang und Ende seiner Lehre und seines Beispiels, daß er sein vivere memento immer wiederholte, als das erhabenste Geschäft die Bildung aller Kräfte ansah, zum Leben aufforderte nicht zum Reden, sich fleißig umzuthun ermahnte, redlich zu streben, stets zu forschen, nie abzuschließen, das Alte zu bewahren, das Neue freudig aufzufassen. Im Anfang war die That, dieß war die Philosophie des Mannes, dem das Thun nie das Interesse verlor, wenn auch oft das Gethane. Wirklich hängt diese sonderbare Uebersetzungsprobe mit der innersten Weltansicht des Dichters eng zusammen. Seitdem er sich dem heiligen Geiste der fünf Sinne ergeben hatte, Anschauung und Erfahrung ihm aller Weisheit Quell war, weil er Inneres und Aeußeres, Geist und Sinn nicht zu spalten vermochte, seit dieser Zeit, war die Natur sein Evangelium; er las in ihrem „unverstandnen, nicht unverständlichen Buche", und wollte je später je weniger Wort haben, daß sein Ausspruch im Faust, ins Innere der Natur dringe kein erschaffner Geist, Wahrheit enthalte. Umschauend sah er in der Welt nur Wirkungen; in dem ungeheuren Stoffe arbeiteten Kräfte, deren Zwecke nur Bewegung und Leben sind, deren Allmacht vollkommen sein würde, wenn ihnen

Digitized by Google

nicht die Gewalt der Erschaffung und Vernichtung versagt wäre. Aber diese cimmerischen Endpunkte kümmerten den lebensfrohen Dichter nicht, ihm hatten daher die Kräfte der Natur Allmacht genug; er forschte nicht nach dem Woher und Wohin: die Kinder der Natur sollen nur laufen, sagte er, die Bahn kennt die Mutter. Den Gott, den Andere jenseits jener Punkte suchen, bedurfte er nicht, Natur und Weltseele war ihm Gott; das Unendliche war ihm das Endliche nach allen Seiten. Was ist das für ein Gott, sagte er, den der Professor persönlich macht, weil Er eine Person ist? ein Gott, der nur von Außen stößt, und das Weltall im Kreise am Finger laufen läßt? Ihm ziemt es, Welt und Natur im Innern zu bewegen, sich in ihnen, sie in sich zu halten, so daß Alles in ihm lebt und webt und niemals seine Kraft und Geist vermißt, alles Mannichfaltige von ihm dem ewig Einen ausströmt und zu ihm zurückgelangt. Nur das vielfältige Gebilde der Natur offenbarte ihm seinen Gott und aus ihm würde er es wagen sich diesen Gott zu figuriren, wenn nur das dürftige Menschenauge die Unendlichkeit der Dinge umfaßte: wie es ihm gelang, aus dem Reichthum der Pflanzenwelt die Urpflanze zu zeichnen, so ahnt ihm für höhere Geister das Gelingen, aus allem Erschaffenen Ein Urzeugendes zu formen, was aber denn doch freilich nur ein Urgezeugtes wäre. Der Gott nun, der die Natur durchdringt, durchdringt auch uns, wie würden wir das Göttliche sonst erkennen? Wie Jeder, nach Göthes Ansicht, zu allen Zeiten gethan hat, daß er sich selbst einen Gott geschaffen, so that auch Er. In dem schöpferischen Genius erkannte er das Analogon der Gottheit; in uns selbst tragen wir ein Universum, und unserer Kräfte Beruf wird nun, mit dem Weltgeist selbst zu ringen, umzuschaffen das Geschaffene: denn ruhen darf nichts, es soll sich regen und umgestalten. In der Bewegung also, im Wirken und Thun liegt das Ziel des Lebens selbst, denn das Ewige liegt nur in der Bewegung, nur im Wechsel ist Dauer; das Einzelne muß zerfallen, wenn es im Sein beharren will, die Gattung existirt nur fort, in der der Einzelne schwinden muß; im Grenzenlosen sich zu finden, würde auch das Individiuum sich gern aufgeben[29]). Eine

29) Im zweiten Theile des Faust sind die atomistischen Fortgespinnste dieses Systems mit der Verschämtheit und Verblümung niedergelegt, mit der

solche Sinnesart, der ihre Freuden nur diesseits quillen können, schließt sich auch hier schon dem Allgemeinen an, strebt immer zum Ganzen und gibt sich freudig auf, und dorther fließt das bereitwillige Verleugnen einer bestimmten Form in Göthe, einer festen Richtung, eines steten Zwecks, einer freien Wahl, dorther das feine Ausströmen der elementarischen Wirkungen, die von ihm ausgingen, auch neben dem großen Anstoß, den seine Person als Ganzes gab. Wer so die breite Seite seines Wesens allen äußeren Einwirkungen Preis gibt, und seiner Anlage nach Preis zu geben gezwungen ist, aus dem wirken auch Natur und Verhältnisse in breitem Umfang zurück, und wie er selbst nur ein unwillkührlicher Widerschein der Dinge außer ihm ist, so reiht er sich wieder wie ein gleichartiges Object unter die abgespiegelten Gegenstände ein. Ein Solcher, der sich in Gutem und Bösem so übereingestimmt mit der Welt fühlt, muß zuletzt auf ein System des Optimismus fallen; er muß sich selbst und die Dinge so wie sie sind für am besten halten; und er muß sich der Welt bequemen, damit sie ihm, damit er ihr nicht veralte; er wird die Welt zu kennen, ohne sie zu verachten für das Ziel der Weisheit halten; er wird jede Collision vermeiden, weil ihm jede Meinung und jede Gestalt der menschlichen Bildung als ein Ausfluß eigen wirkender Natur zu respectiren ist; er wird sich in der Beschauung der Dinge beruhigen und von aller Kritik entfernen wie von allem Forschen nach ihrem Anfang und Ende; er wird Alles betrachten, als ob es sich von selbst verstände, und so wird „sein erstes Gesetz werden die Fragen zu vermeiden [30])“; und ebenso wird er leben lassen und leben, als ob sich Alles von selber gebe wie es recht ist, und

---

man solche Träume allein vortragen kann. Die Mütter scheinen dort, wenn nicht figurirt, so doch allegorisirt zu sein, als die ursprünglichen Wirkungskräfte, von denen Elemente und Geschöpfe ausgehen, zu denen sie zurückkehren. Dorther also kann die Helena in Fleisch und Blut rückkehren, denn das Verdienst und die Treue, die anhänglich dem Verdienste folgt, wahrt das Persönliche und den Namen; das Uebrige wird den Elementen zurückgegeben u. s. w.

30) Dieß ist der Schluß des Gedichts: die Weisen und die Leute 3, 104., das die mysteriösen Punkte der Göthischen Philosophie in einer wunderlichen Form berührt, die wieder für das System des Dichters bezeichnend ist, alle Systeme zu hassen, alle positiven Antworten zu vermeiden, und wie es oben heißt, alle positiven Fragen zu umgehen.

Digitized by Google

wird nicht Tadel aussprechen und anhören mögen. Unzurechenfähig wird ihm scheinen, was außer ihm ist, sobald sich nur das leidenschaftliche Blut der Jugend in ihm beruhigt hat; und unzurechenfähig wird er sich selbst erklären; dem vegetativen Leben wird er Alles anheim geben wie sich selber. Er läßt sich von der Natur herumführen in dieser Zeitlichkeit, wie sie ihn hereingeführt hat; „er vertraut sich ihr ganz; sie mag mit ihm schalten; sie wird ihr Werk nicht hassen; er spricht nie von ihr, sondern, was er Wahres und Falsches sagte, Alles hat sie gesprochen, Alles ist ihre Schuld, Alles ist ihr Verdienst.“ Daher fühlte er sich so guter Dinge, so heiter und rein: hätte er einen Fehler begangen, sagt er, so könnte es keiner sein! Dieses Naturleben bildete Göthe in sich zu einer merkwürdigen Vollendung aus. Wir haben ihn von Jugend auf den großen menschlichen Verhältnissen fern gesehen, in denen wir lernen auch die kämpfende und streitende Bewegung, nicht die friedliche und geregelte allein, als Zweck und Bildung des Lebens zu betrachten. Hang zur Einsamkeit und Aufmerksamkeit auf die Natur war ihm von seiner Mutter zugleich mit jener ganz italienischen Sinnesart vererbt, die sich jeden unangenehmen Eindruck ferne und fremd zu halten sucht. Das Schicksal kam dieser seiner Natur wohlwollend entgegen, und hielt alle äußeren Collisionen und großen Widerwärtigkeiten von ihm ab und es geschah ihm nichts Quälendes, als durch sein Inneres, durch Leidenschaft und Bestrebung, und selbst diese Qualen wußte er sich zum Genusse umzubilden. Diese Eigenheiten entfernten ihn von den Menschen mit der Zeit immer mehr, des Menschen handelnde Seite ward ihm stets gleichgültiger, das Wort des Menschen war ihm in seiner Jugend das Wort Gottes, jetzt ward es das Wort der Kunst und Natur. Die Kunst steht außer dem Leben und trifft nicht oft und nicht gern mit ihm zusammen; die Natur in ihrer stillen, reinen, ebenmäßig wiederkehrenden Vegetation liegt tröstend und beruhigend als ein Gegensatz zu dem moralischen Leben des Menschen um uns, das voll Unruhe und Hast, ungesättigt und unter steter Anstrengung und Noth dahingeht. An beide schloß sich Göthe mit einer Innigkeit und Hingegebenheit an, die in seinem übrigen Treiben nicht zu bemerken ist; nur da schien er in ungestörtem Glücke, wo er genießend und anschauend in der Kunst lebte, wo er das stille und große Walten und Wirken der Natur

Digitized by Google

beobachtete, ohne mit den Menschen zusammenzutreffen. Auch mit diesen aber setzte er sich je länger desto friedlicher auseinander, weil er sich mit jeder Ansicht versöhnen lernte, da ja auch keine Ansicht ohne einen Grund der Wahrheit existirt. Ja er sprach zuletzt, als er sich der gnomischen und didaktischen Spruchpoesie hingab, zahllose Sätze aus, die sich auf der Stelle widersprachen, und die nur unter bestimmten Modificationen gegebener Verhältnisse wahr sind, unter denen sie concipirt sein mögen: eine Schule ächter Weltweisheit für den, der diesen beweglichen Besitz schon mitbringt, ein irreleitendes Chaos sowohl für den Jünger, der sie dort lernen will und nichts als die Beweglichkeit besitzt, als auch für den gemachten, eigensinnigen, unbeweglichen Mann des Amtes und Berufs, der nur seinen Besitz mit sich bringt. Der Unselbständige wird hier vom Winde getrieben werden; der Zünftler wird sich sein Zunftsprüchlein herauslesen; und der Vernünftige allein, den sich der Dichter zum Freunde, „die Perle aus dem Sande" wünscht, wird das wunderbare Spiel verstehen, das die vielseitige Natur mit ihrem Lieblinge treibt, und über das Andere wird er lächeln, daß der Dichter mit der Menge und die Menge mit dem Dichter spielt. Er, dessen feine reizbare Organisation von jeder Stimmung, jeder Disposition, jedem Lebensverhältnisse, Aufenthalte, Alter, Beschäftigung, und von jeder Beschaffenheit der Witterung abhängig war, und der in allen diesen Lagen „seinen Lebensrausch zu Papiere brachte", legte sein Innerstes mit antiker Unbefangenheit der Welt vor, und da sein Geist in keinerlei Eigensinn und Neid gegen keinerlei Wahrheit und Weisheit sich sträubte, so liegen nun die Ansichten der widersprechendsten Standpunkte in des Dichters Leben, Sprüchen und größern Schriften hart neben einander. Jetzt übt er an der Religion einen profanirenden Witz, dann ergreift sie ihn heilig aus ungeschwächter Jugenderinnerung; jetzt zürnt er mit dem Pfaffen, der den Teig zum Gotte knetet, dann freut er sich an seinem weltklugen Spiele mit dem Bedürfnisse der Menschen; jetzt spricht er von der Würde des Menschen im Tone der höchsten Bewunderung, dann nennt er ihn einen erbärmlichen Schuft wie den Hund; bald spottet er über die Barbarei der neueren Kunst, bald hebt er Byron und Walter Scott in den Himmel; einmal bekennt er sich Allem und Jedem verschuldet, dann behauptet er Europa habe ihm nichts zu seiner

Digitized by Google

Dichtung gegeben; er lehrt des Meiſters Sinn zu folgen, aus ſeinem Irrthum Gewinn zu ziehen, er hielt es ſelbſt ſo mit Leſſing und Herder, und doch rühmt er nicht minder wahr, auf ſich alleiu zu ſtehen und nie nach Jemanden gefragt zu haben; der ſich von keiner Schule nennt, den heißt er einen Narren auf eigene Hand, und der ſich zu einer Schule bekennt, der iſt ihm wieder ein Narr auf fremde Hand. Anfangs lehrte er ſein Bös und Gut mit ſo viel Nachdruck, zuletzt mahnte er doch das Rechte zu thun, damit das Schlechte diene, und verſpricht dem Unvernünftigen keine Dauer; frech bin ich geworden, ſingt er, aber die Götter wiſſen, daß ich auch fromm und treu bin. So begreift man denn wohl, daß die viel geſtaltige öffentliche Meinung ſich mit dieſer proteiſchen Natur viel zu ſchaffen machte. Tauſende würden ſein Bild von anderer Seite aufnehmen, wir könnten es ſelbſt umkehren, und anders und wieder anders beleuchten, und doch würde er in all dieſem Wechſel ſtets derſelbe bleiben, wie er in ſeinen poetiſchen Metarmorphoſen immer der gleiche Dichter, in ſeinen ſchroffen Lebensepochen der nämliche Menſch iſt; „ſpaltet er ſich immerfort, ſo iſt er doch ſtets der Eine.“ Dieß war bei Leſſing anders, der nicht minder der vieldeutigen Natur nahe und treu war, wie Göthe. Alles Gegenſätzliche des menſchlichen Weſens, Ideales und Reales, Natur und Geiſt, antike und moderne Richtungen lagen in Leſſing immer verſchmolzen beiſammen, Göthe ſpielte das Alles wie Rollen wechſelnd ab. In Beiden fließen die Widerſprüche und Paradoxen aus der ähnlichen Quelle: die Männer, die ſo ſicher auf ihrer Natur und auf der Wahrheit ruhten, durften dieſe gefährlichen Experimente wagen. Aber Leſſing kannte immer mit dialektiſcher Schärfe das Verhältniß ſeiner Paradoxen zur Wahrheit, ehe er ſie ſagte, Göthe ſuchte es, indem er ſie ſagte; die Leſſingiſchen gingen immer nach außen auf beſtimmte Anläſſe von außen, Göthe, der gern ohne Grübeleien einfach leben mochte und doch in einer Umgebung lebte, wo ihn die Speculation jeden Augenblick übereilte, ohne ihn jemals froh zu ſtimmen, trug in das Zweiſeitige ſeiner Ausſprüche zugleich etwas Launiges und Grillenhaftes, was uns dabei eben ſo oft mismuthig macht, als uns das Klare und Faßliche, das Feſte und Geſunde ſeiner Lebensweisheit an anderen Stellen aufs Behaglichſte wohlthut. Als Leſſing den Höhepunkt ſeiner Ausbildung erreicht hatte, ruhte er in ſich feſt, bei

Digitized by Google

Göthe aber wechselten neue Perioden; in ihm war die Spitze seiner Natur, wie er es tiefsinnig von aller schönen Natur sagte, nur ein Moment: die Zeit in Italien.

Mit der staunenswürdigen Empfänglichkeit des Organs begabt, von guten, wohlthätigen, reichen Eindrücken von außen durch eine regungsvolle Zeit beglückt, ist Göthe eine unversiegliche Quelle reiner Vorstellungen, gesunder Begriffe und exemplarischer Lebensregeln geworden, und durch tausend Oeffnungen haben sich diese in den Ideenkreis der Nation eingedrängt. Die Grundlage aller ächten menschlichen Cultur hat er uns auf dem schlüpfrigen Terrain unserer modernen Verhältnisse in jener Breite und Tiefe gelegt, auf der wir mit Sicherheit weiter bauen, das Großartigste und Solideste aufbauen können; er hat uns auch vielfache Umrisse zu dem Pallaste der nationalen Bildung entworfen, die verschönernde Zierde zum Gebrauche vorbereitet, die umgebende Natur, und den Schmuck der Künste anzuwenden gelehrt. Selbst ausgeführt aber hat Er, der zu allem was Handwerk erforderte sich ungeschickt erklärte, den kühnen Bau nicht, der auch die Dauer und Kraft eines Einzelnen überragt; und wer in dem Unterbau und der freien Luft und heitern Anlage Befriedigung findet, der kann einmal, wie Göthe selbst, unter dem Einbruch der Stürme des Lebens zu seinem Schaden erfahren, daß unsere Existenz nicht mit dem Obdach des freundlichen Himmels geschützt ist. Wir können die organisirenden Mächte der Natur nicht fragen, ob es möglich war, daß Göthe das reine Bild des normalen Menschen hätte werden können, wenn er seine neidwürdigen Gaben anders benutzt hätte; wir können nicht fragen, ob er diese anders hätte benutzen können; wir können dieß nicht fragen, wir geben uns aber alle je nach unserer Farbe die vorlaute Antwort. Göthe selbst hat uns die seinige schon gegeben; die Optimisten und seine unbedingten Anhänger, die auf jedes Wort des Meisters schwören müssen, wehren natürlich jeden Tadel von ihm ab und betrachten wie Jacobi sein Thun und Lassen unter dem unabwendbaren Zwange des Dämons. Dieß kann den Tadel und die Antwort der anderen Seite nicht hemmen; denn wollte und könnte man diese herzlose Art des Urtheils überall anlegen, so würde man in den Dingen und Menschen jeden Rang und Werth leugnen, sich selbst zum blutlosen Gespenste machen und jede Bewegung



Digitized by Google

aus dem Leben tilgen. Will man den Menschen auch ganz wie die Pflanze in den feindlichen Gewalten der Natur sehen, so hindert uns dieß dennoch nicht, auch den fehlerhaften und mangelhaften Baum zu tadeln, zu ziehen, und wenn er uns ärgerte, auszureißen. Dieß eben aber zeigt, daß der Mensch Freiheit und Willkühr hat, denn nur der Baum läßt den Baum in Frieden gewähren. Wer also des Menschen Geist über der Natur walten sieht und seine Selbstbestimmung als die auszeichnende Gabe seiner Gattung ehrt, der wird Göthen leicht vorwerfen, daß er diese Gabe, von der er nicht voraussetzen kann und will, er habe sie nicht gehabt, nicht gebraucht habe, und daß er dadurch die normale Laufbahn der menschlichen Entwickelung mehr sprungweise berührt, als im gesetzlichen Wettlaufe siegend durcheilt habe. Wir unsererseits fragen nicht, ob Göthe diese typische Bildung und Entwickelung, die so sehr Muster und Beispiel zu sein verdient, wie sie es Vielen ist, hätte haben können, sondern ob er sie gehabt hat. Wir müssen dann wiederholen, daß er das, worauf es ankomme in Leben und Geistescultur, gekannt hat wie kein Anderer, daß er die ersten Bedingungen erfüllt habe, wie nur ein auserwähltes Rüstzeug der Natur vermochte. So oft Göthe das griechische Alterthum betrachtet, so oft er der Würde der Kunst sich ernsthaft annimmt, so oft er die Aermlichkeit unseres Gildengeistes nach allen Richtungen verfolgt, und tausendmale wo es sich um unsere größten Angelegenheiten handelt, zeigt er uns die höchsten Höhen der Bildung im heitern Gefühle der Heimischkeit. Sie jeden Augenblick rüstig zu ersteigen, immer den Geist in Waffen zu halten, immer productiv und nach außen wirkend ihn zu beschäftigen, wie es Schiller allzusehr in Uebung hatte, war gegen seinen Grundsatz und weiterhin gegen seine Gewohnheit. In der That war dieser oppositionelle Grundsatz, von einem solchen Genius in so sicherer Consequenz durchgeführt, von den heilsamsten Folgen für unsere geistige Geschichte. Unter unsere Grammatiker mit ehernen Eingeweiden, unter unsere Gelehrten, die ihr mechanisches Wissen nur um seiner selbst willen treiben, unter unsere literarischen Tagelöhner, die keinen Begriff davon haben, ein Erlerntes und Erfahrnes mit dem inneren Wesen zu vereinbaren, mit dem äußeren Leben zu verbinden, unter diese kam doch durch unsere Dichtung wenigstens eine Ahnung, daß es auch außer dem Dunstkreis der Schule ein Leben gebe,

Digitized by Google

und die Dichtung, die diese Wirkung direct oder indirect eröffnete, war allein Göthes. Wie vieles uns von dem alten Zunftzwang der Gelehrsamkeit übrig geblieben ist, dennoch können wir das geistige Handwerk und Jochwerk, das den freieren Kräften die Flügel binden will, nun überwinden, wenn wir nur die gewonnenen Standpunkte nicht verleugnen wollen, auf die uns keiner so nachdrücklich und so anhaltend gestellt hat, wie Göthe. Wie blühte um ihn her in den 70er Jahren nicht ein anderes Geschlecht von Gelehrten plötzlich auf, die uns auf Einen Schlag eine ganz neue, heitere Wissenschaft lehrten! Wie schwand der bloße Sammelfleiß plötzlich vor den Werken, an denen Phantasie, Gemüth und die totale Natur des Schriftstellers Theil hatte! Es ist uns möglich geworden durch Göthe, das Substrat einer natürlichen Empfindungs-, Denk- und Lebensweise den geistigen Bestrebungen, die durch das ganze Mittelalter davon entblößt waren, wieder unterzulegen, es ist uns das Werk ächter Cultur dadurch verbürgt worden, an dem wir uns vorher ewig vergebens abgemüht hätten, es ist uns Natur und einfältige Sinnesart, Leichtigkeit und Ungezwungenheit der geistigen Existenz wieder gegeben worden, die wir für Jahrhunderte verloren hatten. Was Wunder, daß das Vaterland dankbar nach dem Heros hinblickt, der das Verdienst dieses Erwerbes hat, der dieses Besitzes sicher und froh uns ihn als ein Erbtheil hinterließ, dessen wir uns eben so sicher freuen, dessen wir uns mühlos bedienen können, und den wir übrigens auch gebrauchen müssen, wenn wir ihn nicht müssig verzehren wollen, und auf diese Weise ganz gegen die Absicht des immer zur That rufenden Mannes handeln, der dem jungen Geschlechte so oft zugerufen hat, sich von dem Geschehenen und Gethanen wegzuwenden zu einem neuen Thun. Dem herkulischen Ringer, der uns den Boden zu reiner Cultur gesäubert hat, ist es zu vergeben, wenn er zuletzt die Fessel der weichlichen Ruhe trägt, uns nicht so, die wir uns um diese Cultnr bemühen sollen. Göthe hat uns Anschauung, Empfänglichkeit, Interesse, den ganzen Umfang der receptiven Natur gelehrt, das Werk der freien geistigen Fortbildung auf diesem gewonnenen Boden muß folgen. In der Geschichte unserer Cultur schließt sich Schiller hier ergänzend an; ihm fehlte Alles, kann man im Allgemeinen sagen, was Göthe besaß und er besaß Alles was Göthe fehlte. Er versündigte sich, nach dessen eignem Aus-



Digitized by Google

spruche, an der Natur zu Gunsten der geistigen Freiheit; und Schiller würde mit demselben Rechte gesagt haben, daß Göthe zu Gunsten der Natur das Pfund der Freiheit vergraben habe. Wer daher zwischen diesen Dichtern und ihren Lebensrichtungen ausschließend wählt, der will sich leichtsinnig zwischen zwei Besitzungen theilen, die nicht Einer erobern konnte, wohl aber, nachdem sie erobert sind, Einer besitzen kann. Vor Beiden hat sie schon Lessing besessen, aber gleichsam ohne den Schmelz der schönen Natur, den die emancipirte Poesie erst nach ihnen möglich machte. Wir können an Göthe diese schöne Natur bewundern, die Fähigkeiten beneiden, den bahnzeigenden Genius verehren, wir mögen in ihm ein außerordentliches Meisterstück seiner Mutter Natur bestaunen, aber darum behalte doch auch der kräftige Geist, der energische Charakter, der die gezeigte Bahn mit rastloser Thätigkeit verfolgt, und der die Ziele seinem Bildungsvermögen aus freier Selbstbestimmung steckt, in unserer Schätzung einen gleichen Werth, selbst wenn auf jener Seite immer das Glück, auf dieser immer ein tragisches Schicksal läge. Ist es nun aber richtig, die Bildung der beiden Dichter, im großen Ueberschlag wie Natur und Cultur einander zur Seite und gegenüber zu stellen, so liegt es eben hierin, daß keiner der Beiden vollkommen und normal heißen kann. Und betrachten wir ihre successive Entwickelung, so möchte leicht die des späteren Dichters regelmäßiger als die des früheren erscheinen. Wenn nach Göthes großem Principe in der Ausbildung aller menschlichen Kräfte der vollkommene Mensch zu erkennen ist, so scheint es nöthig, daß sich ein Solcher, der dorthin strebt, in den Welten der Möglichkeit, Wirklichkeit und Nothwendigkeit umtreibe, die unser Verhältniß zu den Dingen erschöpfen, die in den Disciplinen der Kunst, Geschichte und Philosophie umschrieben sind, und die, wie schon Lessing mit einem verlornen Winke angedeutet hat, in der natürlichen Reihenfolge unserem Geiste gegenüber liegen, wie sich dieser aus schwärmerischer Jugend zu thätiger Männlichkeit und beschaulicher Gemüthsruhe des Alters bildet. In Einer dieser Disciplinen wird der geistig Strebende immer, nach den Bedingungen der nationalen Cultur, festgebannt sein: es kommt nur darauf an, daß er, soviel an seiner individuellen Betriebsamkeit ist, sich der anderen zum Dienste dieser zu bemächtigen sucht. Dieß schien Schiller richtig geahnt zu haben, als er Geschichte und Philosophie be-

Digitized by Google

trieb und zu seiner Dichtung benutzte; Göthe blieb mit jener Entschiedenheit auf der Kunst hängen, die in dem merkwürdigen Ausspruch liegt, den er an Lavater that: Resultate und Abstractionen mag ich nicht, Geschichte und Einzelheiten will ich nicht! Er scheiterte auch vor beiden. Sein Thätigkeitsprincip ermattete, als er auf die eigentlich thätige Welt im Großen durch ein so ungeheures Phänomen der Geschichte, das er erlebte, so nahe hingewiesen ward! Er wollte sich Allem bequemen, jede Seite des Menschen in Ehren halten, und wandte seinen wirkenden Kräften den Rücken, deren Lobredner er immer gewesen war. Er wußte recht gut, daß zwischen der Zeit der Ideale und der der Befriedigung die rastlose Zeit des Bestrebens mitten inne liegt; es lag ganz in seiner Weltanschauung die Ueberzeugung, daß es auf diese Mitte, auf diese Bewegung und Thätigkeit der Natur am meisten ankam, daß sie ihr Zweck und Ziel war, allein sie überwältigte ihn, da sie ihm nach einer leidenschaftlich durchstrebten Jugend zu kolossal entgegentrat, zu mächtig noch einmal die ganze Kraft in Anspruch zu nehmen drohte; er hatte die Menschheit ohnehin nie kennen gelernt, sondern nur den Menschen. So wandte er dem großen Schauspiele der Gegenwart, so der Wissenschaft der Vergangenheit den Rücken, die dem männlichen Geiste so reiche Nahrung bot. Wie er den Mittelpunkt der Geschichte seiner Zeit übersprang, der erst das Resultat schien von Allem was er selbst angestrebt hatte, so übersprang er gleichsam auch den Mittelpunkt des Menschenlebens, der erst leisten soll, was die Blüthe verspricht; er ging von Jugend zum Alter über [31]), oder hielt mit der Kunst die Jugend durch sein langes Leben fest. Seine Göttin blieb Zeus Schooskind, die

31) Es wäre leicht thunlich, aus einer Reihe seiner gnomischen Aussprüche zu belegen, wie er immer blos die Gegensätze von Jugend und Alter kennt und nach seinen Erfahrungen treffend charakterisirt. Nur einmal bezeichnet er den vollständigen Lebensverlauf des Menschen, selbst auf dessen Normalität hindeutend, aber nicht mit den Merkmalen, die wir wählen würden:

Als Knabe verschlossen und trutzig,
als Jüngling anmaßig und stutzig,
als Mann zu Thaten willig,
als Greis leichtsinnig und grillig;
auf deinem Grabstein wird man lesen:
das ist fürwahr ein Mensch gewesen!

Digitized by Google

Jugend des Geistes, die Phantasie, und er wollte „das zarte Seelchen nicht von der alten Schwiegermutter Weisheit" und nicht von der mürrischen Hofmeisterin Wirklichkeit beleidigt haben. Was dieß poetisch sagt, das sagte Göthe aufs prosaischste im Gespräche. Wir sind Sensualisten, so unterschied er die Epochen, so lange wir Kinder sind, Idealisten, wenn wir lieben; die Liebe wankt, wir zweiflen und werden Skeptiker; der Rest des Lebens ist gleichgültig, wir lassen es gehen wie es will, und endigen mit dem Quietismus. So freilich wäre Göthes Leben das Urbild alles Lebens! so wäre freilich die ganze Herbst- und Fruchtzeit nichtig, in der wir Ideal und Skepsis ablegen und beseitigen durch verständiges Wirken, oder auf einer höhern Stufe vernünftig versöhnen und ausgleichen, der Theil des Lebens, um den die Menschheit allein zu leben scheint! so wäre allerdings Faust ein Muster des Menschen und es käme auf die Fortsetzung des Werkes so wenig an, wie auf die Fortsetzung seines Lebens!

---

Im Faust hatte also Göthe am Ende dieser seiner zweiten Epoche gleichsam summirend und abschließend das Bild des titanischen Zweiflers und Ringers aufgestellt, das in der Nation als ein ewiges Andenken an jene allgemeine deutsche Periode der Naturgenien ausdauern sollte. Wie wenig aber die Nation in der Lage war, den raschen Gang des Individuums im großen Ganzen mitzumachen, geht eben aus den anhaltenden Wirkungen des Faust, aus seinen steten Fortbildungen hervor, denen sich Göthe selbst nicht entziehen konnte. Das Gedicht ward, wie es die Anlage zur poetischen Entwicklungsgeschichte des Menschlichen trägt, ein Rahmen, in den sich immer wieder die kommenden Epochen der Volksbildung in immer andern und neuen Gemälden darstellen lassen; es ward eine Schatzkammer, in der die bewegenden Zeitideen in stets wechselnden Gepräges coursiren und wuchern können, bis sie zu einem ganz veränderten Stock geworden eine neue Anlage bedingen, die auf jene ältere nach Jahrhunderten zurückweisen kann. Göthe in seinen eignen Fortsetzungen skizzirte nur seinen

Digitized by Google

eignen Bildungsgang, das Volk hielt daher an dem ersten Theile fest, der aus dem Nationalleben geschöpft war. Und so kam es, daß der Faust diesem dunklen Drängen und Streben, diesem üppigen und formlosen Wuchern der Natur neue Nahrung gab, da grade Göthe's Wunsch war, diese Epoche abgelegt zu sehen. Als er aus Italien zurückkam, noch voll von den Anschauungen der reinen antiken Kunst, noch mitten in seinen neuen Werken lebend, fand er zu seinem Schrecken grade die Art von Dichtung, der er sich zu entziehen strebte, die er sich vom Halse geschafft zu haben meinte, in einem ganz neuen Schwunge. Ein Dichter, der zwar schon Jahre vor der Reise nach Italien aufgetreten war und gleich Anfangs schneidende Wirkungen gemacht, „der die ethischen und theatralischen Paradoxen, von denen sich Göthe zu reinigen gesucht, recht in vollem hinreißenden Strome über das Vaterland ausgegossen hatte", dieser Dichter war in der Schätzung der Nation mittlerweile immer gestiegen, der Beifall an seinem wilden, leidenschaftlichen Drama war von der Studentenwelt aus bis in die Hof- und Damenwelt vorgedrungen, und was den seiner Ueberlegenheit sichern Göthe an diesem Lieblingsdichter der Nation grade so spät, grade so in der unrechten Zeit beleidigte und quälte, war wohl mitunter einiger Mismuth darüber, daß sich dieser aus seiner böotischen Provinz in Person bis nach Weimar, bis in das Hoflager vorgedrängt hatte und den Lorbeer mit Arioſto theilen zu wollen schien; so wie, daß er an dem jüngſten Producte der Göthischen Muse, am Egmont jene Ausstellungen machte, die allerdings nach einer andern und verschiedenen Weltbetrachtung und Kunstansicht lauteten. Die Zeit der ersten stürmischen Wirkungen der Jugendwerke Schillers (denn Er ists, von dem wir reden) war übrigens damals vorüber; Don Carlos war schon erschienen, der eine Veränderung auch in diesem Dichter ankündigte; ja wenn Göthe Schillern nicht ausgewichen wäre, so hätte er ohne Mühe bald gefunden, daß dieser grade in jener Zeit, als er ihm zum erstenmal begegnete, eine innere Metamorphoſe erlitt, die derjenigen außerordentlich ähnlich war, die Göthe so eben selbst zurückgelegt hatte. Denn die Mäßigung, die von den Göttingern, von der Bekanntschaft mit der helleniſchen Dichtung ausging, faßte gegen die 90er Jahre hin vorübergehend und in dem feiner gebildeten Theile der Nation allerdings nach allen Seiten hin so entschiedne

Digitized by Google

Wurzel, daß von hier aus die Niedersetzung unserer Sprache und Dichtung aufging; und diese Veränderung sollte bei dem Dichter besonders grell werden, der am energischsten sich auf die Spitze der bisherigen Naturperiode gestellt hatte. Denn dieß ist der summarische Gehalt der ersten Periode Schillers, daß er alle die ungeheueren Elemente der 70er Jahre in drei Dramen zusammenfaßte, die Kraftgeisterei von allen Seiten ihrer Wirkung nach außen hin umspannte und überspannte, und alle Strahlen dieser Richtung so concentrirte, daß, wie Göthe sagte, keine Aussicht war, diese Productionen von genialem Werth und wilder Form zu überbieten. Einen Klinger mußten diese Stücke ganz entmuthigen, und sie haben ihn entmuthigt, in dieser Gattung weiter zu wetteifern: denn hier zeigten sich schon die Eigenschaften, die Schiller später immer mehr ausbildete, daß er eine Fülle und Mannichfaltigkeit in einer concisen Form darbot, wie sie jene Jugend nicht von weitem kannte, deren Schrankenlosigkeit von ihrer Leerheit ausging; wie denn auch die rohe Kraft und Uebertreibung in diesen Stücken von einer weit größeren Kunstordnung begleitet war, als in sämmtlichen Dramen jener Göthischen Schule.

Und diese rohe Kraft selbst schien hier zum erstenmale, zwar vielleicht angespannter als in allen früheren Productionen der Kraftgenies, aber dennoch minder gemacht und angetäuscht; es scheint uns etwas das Unnatürliche der Situationen, der Charaktere, der Gesinnungen in diesen Jugendstücken Schillers zu erklären und zu rechtfertigen; man glaubt durchzufühlen, daß sie nicht aus einem selbsterdachten Elend und Druck den unbändigen Ruf nach Freiheit und Natur erheben. Und diese Erwartung täuscht nicht. Wenn zwar auf ganz Deutschland das Joch einer altväterischen Zeit und Sitte, die Dumpfheit des Hauses und der Stube, die Willkühr der Regierenden und die Polizei der Geistlichkeit lastete und überall die neuen Ideen von natürlichen Verhältnissen im öffentlichen und Privatleben gleichsam hervorrief, so war dieß doch im Süden Alles noch viel auffallender. Im katholischen Schwaben ward noch in den 70er Jahren, nach Schubarts Erzählung, ein Jurist als Gotteslästerer enthauptet, weil er Voltairesche Grundsätze im Wirthshause vortrug; in Heidelberg durften damals Gellerts Werke noch nicht verkauft werden; wie es in Tübingen aussah, wie an der bairischen Grenze Mönche und Jesuiten ihr Wesen trieben, wie es

Digitized by Google

überhaupt mit der Bildung in Baiern und Oestreich stand, haben wir schon aus gelegentlichen Winken erfahren. Daher kam es denn, daß grade in diesen Gegenden die Aufklärerei, als in dem achten Jahrzehnt die Gewalt unserer Literatur zu groß ward, so plötzliche und stürmische Fortschritte machte, die bald durch den Reiz der Gefahr und der Verbote, bald durch Josephs unvorsichtigen Vorgang nur gefördert wurden. Daher haben Freimaurer und Illuminaten in Baiern vorzüglich ihr Wesen getrieben, daher fand Nicolai in Wien selbst übertreibende Nachahmer, daher warfen sich einzelne Zöglinge des Tübinger Stifts, nachdem sie dem Zwange entronnen waren, desto nachdrücklicher auf die Seite freierer Bildung, und Spittler und Planck reformirten die Kirchengeschichte. Wie im Süden Alles mehr in das Volk herabstrebt als im Norden, so kam es denn auch, daß man hier versuchte, die neue Lehre der Starkgeisterei beider Schulen, der poetischen und supernaturalen wie der trocknen und rationellen, der westlichen und östlichen, recht zu populariſiren. Dieß geschah grade durch zwei Schwaben, die in ihren Lebensschicksalen, in ihrer Art aufzutreten eben so ähnlich, als von Charakter, Richtung und Denkart verschieden waren. Der Eine ist Wilh. Ludw. Wekhrlin (1739—92), der andre Chr. Fr. Daniel Schubart (1739—91). Beide haben sich in einem unsteten Leben rastlos herumgetrieben, in lüderlichen Sitten Gesundheit und Geist zerrüttet, in popularen Zeitschriften ihre freien Neuerungen gepredigt, und dafür Noth und Gefangenschaft erduldet; beide haben sich zahllose schlimme Feinde gemacht, und waren Feinde unter sich, und jeder sich selbst der ärgste Feind. Wekhrlin war ganz französisch gebildet; Witzlinge und Sonderlinge wie Galiani, Montagne, Linguet u. A. waren seine Lieblinge; Voltaire war ihm als Mensch, Bürger und Philosoph der größte Name der Geschichte, ihm verdankten, nach seiner Meinung, die Menschen ihre Freiheit, die Staaten ihre Logik, die Vernunft ihre Rechte; er war ihm Lehrer der Fürsten, Gesetzgeber der Künste, Theologe des Menschengeschlechts. In Deutschland knüpfte ihn diese Richtung an Wieland, seinen großen Landsmann, an. Abwechselnd umgetrieben in Wien, Augsburg, Nördlingen, Baldingen und Anspach ließ er überall erst seine Liebenswürdigkeit im geselligen Umgang spielen, bis ihn seine Sportsucht, sein cynisches Wesen, Trunkenheit, Wollust und öffentlich

Digitized by Google

zur Schau getragene Freigeiſterei um Credit und Wohnort, und endlich ſelbſt ums Leben brachten. Von ſeinen rachſüchtigen Pasquillen zu ſchweigen, ſo hat er eine Reihe von Zeitſchriften geſchrieben [32]), die mit Schubarts Chronik parallel laufen, ohne wie dieſe zugleich eine Art Zeitung ſein zu ſollen. Wie ſehr Beider Blätter ihrer Freimüthigkeit wegen viel berüchtigt geweſen ſind, wie ſehr Wekhrlin das periodiſche Libell von Linguet (die annales politiques et litéraires von 1775 an) als Muſter vor ſich hatte, wie begeiſtert Schubart ſeinen Hut emporwarf, um etwas engliſche Freiheit darin zu fangen, ſo darf man doch nichts darin ſuchen, was nur ſo viel Rückſichtsloſigkeit verriethe, wie unſre heutigen Oppoſitionsblätter in Literatur oder Politik. Alles Freiere iſt bei beiden noch gar zu vorſichtig in Anekdoten, Fabeln, in Viſionen u. dgl. gekleidet, die Behutſamkeit lauert hinter jedem Gedanken, den die Freiheit eingibt; der Witz ſogar, der oft gerühmt wurde, iſt erſtaunlich rar; es iſt vielfach der alten Wochenſchriften Humor; vielfach liegt das Pikante nur, wie in den Curioſitäten von Vulpius, eben in Curioſis. Das Glaubensbekenntniß, das Wekhrlin überall zur Schau trägt, iſt entſchieden jene „Philoſophie der Franzoſen oder der Grazien", die Linguet, Voltaire, Diderot, Raynal, Wieland lehrten; ſeine Religion iſt Gottes- und Nächſtenliebe, die Religion der Rechtſchaffenheit, die damals von den Aufklärern gepredigt wurde, die Naturreligion, der es vor Menſchenopfern nicht mehr als vor Theophagie ſchaudert. Der Freigeiſt wird ausdrücklich in Schutz genommen, der an Tugend glaubt und ſeinen Weg zum Himmel geht, unbeſorgt um die Vorurtheile des Pöbels; in dieſem Sinne war Chriſtus ſelbſt ein Freigeiſt, mehr als Spinoza. Der Geiſtliche wird mehr als Polizeibeamter, als Werkzeug der öffentlichen Ruhe, denn als Diener Gottes betrachtet, die mechaniſchen Künſte für ehrwürdiger gehalten als die ſchönen, und auf dieſe Weiſe jedes Erhebende und Verſchönernde aus dem Leben getilgt, indem man dafür das Verſchlimmernde und Erniedrigende gleichfalls zu bannen ſucht. Daher ſteht denn allerdings manche

32) Zuerſt in Nördlingen das Felleiſen, das ich nicht geſehen habe; von 1779—83 die Chronologen; von 1784—87 das graue Ungeheuer; von 1788—89 die hyperboreiſchen Briefe; von 1791—92 die Paragraphen.

Digitized by Google

kühnere Andeutung in diesen Journalen, die neben Mosers patriotischem Archiv und Schlözers Staatsanzeigen herliefen, und es finden sich darin zerstreute Bemerkungen und Anekdoten über Preßfreiheit, über Sicherheit der Justiz in deutschen Landen, über Concordate und die Behandlung der Religion als einen commerciellen Gegenstand u. dgl., die wir nach löblicher deutscher Sitte noch heute nicht außer Mode nennen dürfen. In Schubarts Chronik (1774—77) stehen wir dem Gange der deutschen Literatur und Musik näher, als der Politik; am ähnlichsten mit Wekhrlin sind darin die Ausfälle auf die Geistlichkeit, und im unvorsichtigen persönlichen Auftreten gegen diese, in der Freigeisterei und dem Libertinismus der Sitte berühren sich beide überhaupt am meisten. Nun ist es merkwürdig, wie diese gleichen Lebensresultate von ganz verschiedenen Seiten her erfolgten, wie das Entgegengesetzte einerlei Wirkung hervorbrachte; Schubart war Musiker und anfangs Theologe; er ist von Klopstock ausgegangen, wie Wekhrlin von Wieland oder Voltaire; er war von Klopstock poetisch begeistert und las den Messias öffentlich (vor den uncultivirteren Kreisen mit dem größern Beifalle) vor, als er am ärgsten ungläubig die Religion nur für einen Kappzaum des Pöbels hielt, und ein Spötter der Geistlichkeit, Hasser der Obrigkeit, Verächter aller guten Sitten war. Wekhrlin kann kaum in dem Grade eine Carricatur der Voltaireschen Richtung heißen, wie Schubart der poetisch-genialen, die in Göthes oder Klopstocks Schulen in den 70er Jahren herrschte. Dorther kam seine Verehrung Heinses, seine Freundschaft mit dem Maler Müller, der ihm Treue mit rauhem Handschlag geschworen, dorther die Vereinigung jener wüsten Sitten, des „Rolandsungestüms", der Empörung gegen alle Convenienz und Religion mit der Sympathie für Lavater und Claudius, für die sanften landsmännischen befreundeten Dichter Miller und Krausenek, ja mit der Vorliebe für die Pietisten, die doch gegen den Weltstrom schwimmen; und als er später im Kerker fromm ward, war dieß nur eine sehr naheliegende Rückkehr zu frühern Regungen, die seine Todesgesänge (1767) schon ausgesprochen hatten. Wie Wekhrlin ein Gallomane, so ist Schubart ein Anglomane und ein Verbündeter der Schweizer; er begrüßt daher mit Jubel die shakspearesche Schule, ahmt ihre Redeweise nach, freut sich des Ausspruchs eines deutschen Grafen (Schmettau?), der lieber Götz von Berlichingen

Digitized by Google

als alle Werke Voltaires geschrieben haben wollte, und er verwünscht gegen die altdeutsche Rauhigkeit alle die feine Cultur, die von Voltaire angepriesen wird. Auch in seinen Gedichten ist er überall gegen alles winzige Wesen, gegen Iris und Jacobi, gegen Gynarchie und Nachäffen fremder Sitte gerichtet; ein verwildertes, aber ganz weiches Herz, eine zerrüttete Seele voll Leichtsinn, ein Gemisch von Tiefe und Flachheit, was Alles bei Tonkünstlern sich häufiger findet, spricht aus ihnen wie aus seiner Zeitschrift überall heraus. In den Sammlungen der Gedichte (1785 und später) stechen jene hervor, die er auf dem Asperg gemacht hat, auf dem er ohne Recht und Gerechtigkeit zehn Jahre lang gefangen gehalten wurde. Ihnen ist immer mehr Beileid als ästhetischer Beifall gezollt worden, der Dichter wußte es selbst, daß der moralische Werth, die Wahrheit und Unmittelbarkeit der Gefühle dieser mehr „niedergebluteten als niedergeschriebenen" Gedichte größer sei als der poetische, daß sie dem Mitgefühl mit fremder Noth mehr als ihrer inneren Güte die gute Aufnahme zu danken hatten. Uebrigens wurzelten sie theilweise auch zu fest in jener aufgeregten Zeit, als daß nicht manche seiner Volkslieder „in den Schneiderherbergen", seiner geistlichen in den Gesangbüchern, seiner erotischen auf dem Notenpulte, wohin sie vor seinen Schicksalen gekommen waren, auch ohne seine Schicksale so hätten aushalten sollen, wie seine Fürstengruft nach seinen Schicksalen sich in den Herzen der misstimmten Jugend fortpflanzt.

Erinnern wir uns nun, daß Wieland das große Signal der Freidenkerei zuerst und noch von Schwaben aus gegeben hatte, wo er den Geist der religiösen Intoleranz und der bürgerlichen Kleinmeisterei gründlich kennen lernte, daß der politische Freiheitssinn der Schweiz sich zuerst durch Schwaben, durch die Abbt, Moser, Gemmingen, Huber, Hartmann, nach Deutschland herüberzog, so sehen wir leicht, wie dieser Oppositionsgeist sich hier in einer gewissen Concentration ansammelte, und unter dem launigen Regimente des Herzogs Karl von Würtemberg, der sich selbst zwischen Anhänglichkeit an alten Formen und Sinn für neuen Geist theilte, in stetem Feuer erhalten werden mußte. So finden wir denn um Schiller her gleich in dessen früher Jugend mitten in der Anstalt, wo die drückendste Subordination, der lästigste Zwang, die strengste Ueberwachung der geistigen Beschäftigung Statt hatte, in der Karls-

Digitized by Google

akademie einen ganzen Kreis junger Leute, die alle in Herz und Gemüth um Schubart, oder um die Vorbilder Schubarts versammelt waren. Der revolutionäre Sinn in Schillers Jugendstücken hatte also nicht allein die allgemeine Grundlage in dem deutschen Vaterlande, wie bei Göthe in seiner ersten Zeit; er hatte auch die nähere landschaftliche; und noch mehr: er hatte eine ganz individuelle in dem Dichter selbst, die wir bei keinem andern jener Kraftgenies entdeckt haben. Friedrich Schiller (1759—1805) war in Marbach geboren und unter den häuslichen Einflüssen einer dichtungssinnigen frommen Mutter und eines strengen, ernsten Vaters aufgewachsen. In den ersten Aeußerungen seines Jugendlebens zeigte er sich dem Allgemeinen des Weltwirkens, dem Sinne für das handelnde Leben so nahe, als Göthe davon entfernt war; ihn erfüllten die Reisen des Columbus und die Thaten des Alexander mit Sehnsucht nach Außen, nach Kenntniß der Welt, nach schaffender Thätigkeit; weltbürgerlich sprang er schon als Knabe über die Grenzen des Vaterlands weg. Er entwickelte einen ächten Knabencharakter, war immer an der Spitze der Schulspiele, muthwillig, unreinlich, unternehmend, kühn; und diese ersten Geistessymptome berechtigten Schillers Jugendfreund v. Scharffenstein, dem wir interessante Nachrichten über dessen Frühleben verdanken [33]), zu dem Ausspruche, daß Schiller, wenn nicht Dichter, so ein großer Mann im thätigen öffentlichen Leben geworden wäre. Denn durch sein ganzes Dichten und Trachten blickt es hindurch, daß er das wirkende Leben über das betrachtende emporhob, das Thun dem Erkennen, die That, wie es im Fiesco heißt, der Kunst und

33) Im Morgenblatt 1837. Anderes von Petersen, ebend. 1807. Vergl. (A. Streicher) Schillers Flucht von Stuttgart und die Briefe an Dalberg. 1819. Ueber Schiller und Göthe ist hin und wieder viel Schönes und Treffendes gesagt und geschrieben worden, daß dem Geschichtschreiber hier kaum etwas zu thun bleibt, als es noch einmal zu sagen. Namentlich hat Schiller, wozu sein ganzes Wesen einlädt, umfassende und abschließende Beurtheilungen und Biographien erhalten, seitdem sich eine feine Reaction gegen die Alleinherrschaft Göthes auch in den höheren Kreisen bilden zu wollen scheint. Wir halten unser Ziel im Auge, immer in der Betrachtung des Ganzen unser Verdienst zu suchen. Die Arbeiten von Hoffmeister, Hinrichs, Gustav Schwab, Döring, Carlyle u. A. setzen wir als bekannt voraus.

Digitized by Google

dem Scheine vorzog; als er ſeinen erſten Dichterruhm ſchon geerntet, blickte er immer noch gern nach einer praktiſchen Thätigkeit um ſich, wozu ihn nicht Nahrungsſorgen allein antrieben; als er ſich von ſeinem Freunde Streicher trennte, war nicht ein großer Dichter, ſondern Miniſter zu werden die ſcherzhaft-ernſte Ausſicht des Beſtrebens; und nur da die wirkliche Welt gar zu ſteil vor den Geſinnungen des Jünglings dalag, ward er auf die Dichtung und das Reich der Ideale rückgewieſen. Aber auch da nahm er den Stoff faſt immer aus der wirklichen, handelnden Welt der Geſchichte her, und ſchien es richtig für des Dichters höchſten Beruf zu halten, Thaten zu beſingen, wie er umgekehrt des Dichters Preis die ſchönſte Krone der Thaten nannte. Dieſe ſtrebſüchtige freie Seele nun ſollte ihr erſtes Feuer frühe gedämpft fühlen: erſt machte ihn das Penſionsleben bei einem ſteifen Schulmeiſter linkiſch und ängſtlich; dann drohte ihm Theologie und Kloſter; endlich kam er in die militäriſche Zucht der Karlsakademie, und ſollte mit dem 15ten Jahre erſt Rechtswiſſenſchaft, dann Medicin ſtudiren. Die Lectüre, an der die Herzen hingen, war durch Verbote unterſagt, ſie mit Liſten zu umgehen war Schiller mit ſeinen Freunden ſtets geſchäftig, er machte ſich mancher Widerſetzlichkeit ſchuldig und beſchäftigte ſich ſchon 1775 mit einem Plane zur Flucht. So ſchien hier ein Gegenſtoß gegen den unleidlichen Druck der Anſtalt gerechtfertigt, eine liberale Oppoſition des Geiſtes entſchuldigt; die Jahre, die Andre in dem freien Leben der Univerſität vertoben, ſollten dieſe eingekerkert verbringen; unmuthig wandte ſich Schiller aus der vorgeſchriebenen trocknen Wiſſenſchaft nach dem verbotenen Garten der Pieriden hin und klagte im 16ten Jahre ſchon über den Contraſt der Welt, die er kennen gelernt, mit dem Ideale, das ſeine Seele trug. Sie laſen in dieſem Kreiſe mit Bewunderung Klopſtock, Götz, Ugolino und Werther; Schubarts Gedichte machten tiefere Eindrücke ſeit ſeiner Gefangenſchaft (1777—87) und Schiller ging einigemale nach dem Asperg ihn zu ſehen; eine Erzählung von ihm im ſchwäbiſchen Magazin wird als die Quelle der Räuber angegeben, und ſein Schickſal mag Schillern zu ſeiner Flucht mit haben beſtimmen helfen. Der Freiheitsenthuſiasmus war unter den nähern Freunden (v. Hoven, Peterſen, v. Scharffenſtein u. A.) gleich, Heroentugend und Freundſchaft ſpannte die Geiſter, Rouſſeaus Naturpredigt

Digitized by Google

entzückte, die Helden des Alterthums, Hektor und Brutus, blicken aus den Räubern heraus und Plutarch gab dem begeisterten Schiller die Vorbilder seiner Helden. Die Vignette, die zur Begleitung der Räuber von der gesammten Gesellschaft entworfen ward, ein aufgerichteter Löwe mit der Unterschrift in tyrannos, bezeichnet den Geist dieser Jugend vortrefflich, so wie die poetischen Werke, in denen sie untereinander wetteiferten und die sich in die Göthische Schule einreihen sollten, ihre empörte Stellung gegen den Druck der Conventionen aussprechen. Wir wollen ein Buch machen, sagte Schiller zu Scharffenstein, das aber durch den Schinder verbrannt werden muß. Das äußere Leben entsprach dem sittenstürmischen Eifer jener Zeit in ganz Deutschland; die Mittheilungen aus Schillers Jugendleben lassen ihn keineswegs in dem moralischen Lichte sehen, das aus seinem spätern Leben und Schriften widerscheint, und leider steht es bei uns so, daß ihm dieß vielleicht bei Manchen erst wieder einen Platz neben Göthe verschafft haben wird, die außerhalb der Göthischen Moral keine Dichtung für möglich halten.

Die ersten lyrischen Gedichte, die uns aus dieser Periode in Resten theils durch die Ausgaben, theils durch die Nachträge von Boas u. A. bekannt sind, stehen durchaus mitten in dieser Sturm- und Drangzeit inne. Wie sich in Schubarts Todesgesängen und Zaubereien Klopstock und Wieland stritten, so in Schillers Jugendgedichten Klopstock und Bürger. Noch begegnen uns die Spuren einer ganz christlichen Stimmung; er hatte die Absicht einen Moses zu dichten; er übersetzte Virgilisches in Hexametern; er trug in einzelnen Oden Klopstocks Fessel. Die Stimme der Natur ist aus diesen erzwungenen Erhabenheiten und Melancholien weg; des Titanen Stimme, der die lastende Welt trägt, heuchelt angestrengt eine trotzige und unüberwindliche Kraft. Ob von Rousseau oder Klopstock her jener Freiheitseifer stammt, jener Römersinn, jene männische Natur, ob von Klopstock oder Bürger jene bombastische Großrednerei herrührt, jenes erhabne Tragen des stolzen Scheitels, jenes Geprahl von den Adlerpfaden, die der Dichter fliegen will, zweifelt man in der Betrachtung dieser Gedichte, in denen zum Theil petronische Schlüpfrigkeit und platonischer Schwulst nach des Dichters eigner Kritik streitet; offenbar ist, daß sie so gut wie Schubarts Dichtungen an Bürgers Ton einen großen Wohlgefallen

Digitized by Google

zeigen, so daß der Enthusiasmus jenes schwäbischen Mädchens keineswegs zufällig grade in diesen Gegenden auftauchte. Der Venuswagen, Eberhard der Greiner, Triumph der Liebe, Kastraten und Männer und andere dieser Gedichte ahmen Bürger nach; und als er später dessen Geschmack angriff, verwarf er damit zugleich seine eignen Jugendwerke, die ihn bald erschreckten, deren Gebrechen er theilweise fast im Momente der Production eingesehen hatte, ohne über den Dämon der Zeit Herr werden zu können, der diese Opfer auch von dem gefaßteren Gemüthe erzwang, das sich in reiferen Jahren mit Leichtigkeit durchschlug. Schillers Stimme über Bürger war dasselbe, was Göthes Stimme über Schiller: ein Stabbruch über die eigne Blindheit nach zerrissenem Schleier, der Akt fortschreitender Naturen, die sich über die Befangenheiten der Jugend erhoben.

In den Verhältnissen und Stimmungen Schillers auf der Militärakademie wurzelten auch seine drei ersten Dramen. Die Räuber (1781) nannte er selbst ein Product, das der naturwidrige Beischlaf der Subordination und des Genies in die Welt gesetzt. Mit diesem Klima, worin das Stück geboren ward, entschuldigte er sich vor der sittlichen Welt, die ihn als Beleidiger der Majestät vorgefordert habe; nichts fand er von allen Klagen treffend, als die, daß er zwei Jahre früher Menschen geschildert habe, ehe er Einen gesehen. Die „glühende thatenlechzende Seele" des Räuber Moor zwar schien er aus dem Spiegel zu nehmen: er lieh ihm ganz offne Züge seiner Persönlichkeit und legte in ihm allen eignen Eifer nieder gegen die Verrammlung der gesunden Natur mit Conventionen, den feurigen, empfänglichen Geist, dem es vor dem dintigen Jahrhundert ekelt, „in dem der Lichtfunke des Prometheus ausgebrannt ist." Allein die gigantischen Uebertreibungen rückten Charaktere und Sachen aus dem Kreise der Natürlichkeit heraus. Vortrefflich sagte dieß Schiller selbst in der Selbstrecension, die er als Anonymus nicht ohne eine Neigung sich vorzudrängen verfaßte: der Dichter sei glücklich in saturirten Empfindungen und im höchsten Grade der Leidenschaften, in keinem Mittelwege zu gebrauchen, und er wolle dem poetischen Arzte lieber zehn Pferde als seine Frau zur Kur übergeben. Was wir schon bei Klinger sagten, das gilt auch bei Schiller: in dieser Tragödie, die den Stelzen und Drathfäden der französischen entgegengesetzt ist,

Digitized by Google

herrscht doch in anderer Art der ähnliche falsche Heroismus und jenes Römerpathos, das bald auf der Pariser Rednerbühne vernommen werden sollte, aus demselben Bestreben, die antike Eigenständigkeit, männliche Tugend und Gewalt der Persönlichkeit herzustellen. Diese Erscheinungen im Leben waren hier in der Dichtung anticipirt, Rousseau arbeitete dem Einen und dem Andern vor, das Leidenschaftliche und Ueberspannte in den Handlungen und Gesinnungen der Menschen glich dem der Tragödie. Nirgends ist dieß daher ein vereinzelter Fehler, sondern der Geist des Ganzen bedingte die grelle Farbe, und nichts war übler angebracht, als wenn die Schauspieler seit Iffland den Charakter des „speculativischen Bösewichts" Franz zu ermäßigen suchten. Der Dichter will uns das Gemälde ungeheurer Leidenschaften geben, die, selbst wo sie aus guter Quelle fließen, doch zerrüttete Leidenschaften sind; er ist darin von Klinger und Gryphius weit verschieden, daß er, trotz dem Mitgefühl mit seinem Helden, der moralischen und ästhetischen Gerechtigkeit freiwillige Opfer bringt; sein überlegener geordneter Geist ahnt sich nicht wie bei Göthe aus der schwächeren Färbung der rauhen Composition, sondern trotz dem grellen Colorit aus dem tragischen Untergang des Helden, der es selbst einsieht, daß zwei Menschen wie Er den ganzen Bau der sittlichen Welt zerstören würden; der Dichter trinkt den Kelch der Starkgeisterei tiefer aus als Göthe, und geht dennoch nüchtern davon wie Er. Die ungemeine Sympathie mit diesem Stücke, die der mit Götz von Berlichingen ähnlich war, und die üblen materialistischen Wirkungen, die es noch nach sehr langen Jahren hin und wieder gemacht hat, ruhen auf dem sichern Griffe nach der weichsten Seite, wo die Unbändigkeit der Jugend zu fassen ist, die kühne Reisende und Entdecker, Ritter und Räuber immer als Abbilder männlicher Thatkraft und Freiheit fesseln werden. An dieß Stück schließt sich die ähnliche Reihe von Räuberromanen an, vom Rinaldo bis zum Fernandino und seinen letzten Nachahmungen, wie an Götz die Ritterromane, wie an den Geisterseher die Zauberromane, und in ächten alten Katalogen von Leihbibliotheken gebührte diesen drei verschwisterten Gattungen ihre eigne Rubrik.

Den Gegensatz gegen die gemeine Welt, den dieses Stück, den alle Tendenzen jener Jugend ankündigten, hielt Schiller in weiser Ermäßigung durch sein ganzes Leben fest, ohne eine Spur



Digitized by Google

von dem schwarzsichtigen Trübsinne, der dem Lebensernste Klingers anhängen blieb. Aehnlich war es mit dem politisch-republikanischen Sinne, der schon in den Räubern vorblickt, und im Fiesco (1783), dessen Stoff Rousseau angab, ein eignes Gebäude schuf. Auch diesem politischen Freisinne hing Schiller immer an, ohne eine Spur von jener Freude an der Revolution oder jenem Modeliberalismus und dem finsteren Blicke auf jedes bestehende Verhältniß des Staates. Eine Stelle in den Räubern, wo Deutschland zu einer Republik werden soll, gegen die Rom und Sparta nur Nonnenklöster sein dürften, erhält erst dadurch eine Bedeutung, daß sie in der Bearbeitung fürs Theater [34]) auf Dalbergs Antrag weggelassen werden mußte. Als Fiesco in Mannheim den Beifall der Räuber nicht fand, schrieb Schiller an Reinwald: Republikanische Freiheit ist hier ein Schall ohne Bedeutung, ein leerer Name; in den Adern der Pfälzer fließt kein römisches Blut! Er ließ sich nicht irren, auf den Fiesco größeren Werth zu legen als auf die Räuber, und über das Einzelne, wie über den Bourgognino, der seine „rosenrothblutigen" Jünglinge einleitet, über den fünften Akt mit seinen Greueln und Anderes weggesehen, ist es auch ein weit bedeutenderes Stück. Es eröffnet Schillers Richtung auf das historische, mit der er begann „an der Tugend der Vorgeschlechter die Folgezeit zu entzünden", er betrat hier den Weg, auf dem er groß geworden, auf dem auch außer ihm das Höchste im Dramatischen geleistet worden ist: er baute das Werk der tragischen Dichtung, den Grundlagen des großen volksmäßigen Epos entsprechend, auf dem Boden der Geschichte auf und gab ihm dadurch jene Festigkeit und sichern Halt, der ihn erst später diese Gattung schätzen lehrte: denn damals schien er das „lautere Product der Begeisterung" noch höher zu halten. Die lebendige Glut, welche durch dieses herrscht, schrieb er damals, stand nicht bei mir meiner Fabel einzuhauchen. „Aber die kalte Staatsaction aus dem menschlichen Herzen herauszuspinnen, und eben dadurch an das menschliche Herz wieder anzuknüpfen, das stand bei mir. Mein Verhältniß mit der bürgerlichen Welt machte mich auch mit dem Herzen bekannter als mit dem Kabinet, und vielleicht ist eben diese politische Schwäche zu einer poetischen Tugend geworden." Wenigstens lehrte sie ihn den richtigen Grundsatz, daß er die Geschichte und Geschichtssage nicht

34) Bei Boas. t. I.

Digitized by Google

weiter respectirte, als die dichterische Composition nach der strengsten Forderung erlaubte; sie lehrte ihn die Kluft zwischen der alten dramatischen Historie und der eigentlichen Tragödie ausfüllen, und seine geschichtlichen Stücke vermitteln hier in einer Weise, die außerordentlich aufschlußreich ist für Schillers ganze poetische Stellung und Ansichten, nach denen Er überall auszugleichen und versöhnend zu binden suchte, nach denen er sich mitten zwischen Lessings Grundsatz von der reinsigehaltenen Gattung und Göthe's Neigung zur Verwischung aller strengen Gattung stellte, mitten zwischen Alterthum und neuerer Zeit seinen Standpunkt nahm, und die idealste Tendenz der Dichtung an den realsten Stoffen geltend zu machen strebte. Die Virtuosität, mit der der junge Mann diese politische Materie auf den ersten Versuch handhabte, die Entschiedenheit, mit der er sich auf diesem Wege fühlte trotz der Gegenstimme des Publikums, dem diese Gattung ganz fremd und von dem materialen Interesse der Räuber entblößt war, sprach schon damals laut dafür, daß hier seine Bestimmung lag. In dem Sinne, in dem Shakspeare den Charakter des Cäsar faßte, entwarf er im Fiesco „das Gemälde des wirkenden und gestürzten Ehrgeizes", zeigte in den großen Collisionen des Staatslebens jenen Charakter, über dem sich das ganze Jahrzehnt abmühte, dessen riesigem Leibe das Kleid der gewöhnlichen Moral nicht paßt, der die Schande abnehmen sieht mit der wachsenden Sünde, das Bild einer Menschheit von gefährlicher Vollkommenheit. Der Gegensatz des Mohrs, der diesen Ausbund von Ueberlegenheit, sobald er auf der kakodämonischen Seite seine Größe sucht, noch überbietet, ist, wie unwahrscheinlich das Einzelne klingt, im Ganzen ein Meisterstück; der Gedanke, einen corrupten Staat zu schildern, der keiner Freiheit mehr fähig ist, und der den Revolutionshelden zum Despotismus nothwendig verführt, ist fast zu altklug aus dem Montesquieu entlehnt. Die ganze tumultuarische Raschheit dieses Revolutionsstücks läßt begreifen, warum Schiller den Götz umarbeiten wollte und den Egmont tadelte; sie zeigt den Dichter der Behandlung historischer Stoffe gewachsener und den Menschen den gährenden Freiheitsideen, die aus Amerika sich verbreiteten, näher als irgend einen der Jünglinge jener Zeit, und man hatte im Pariser Nationalconvent gar sehr den rechten Takt, als man Schillern und Klopstock das neufränkische Bürgerdiplom schickte.



Digitized by Google

Jene poetische Anticipation der Geschichte lag in keinem Stücke dieser Zeiten sprechender vor, als im Fiesco. Dieß mochte auch der geheimste Grund sein, warum der Dichter in der Wahl zwischen Conradin und Fiesco den vaterländischen Gegenstand fallen ließ.

In Kabale und Liebe (1784) verführte Schillern, wie er an Dalberg schrieb, die Eitelkeit, in einer entgegengesetzten Sphäre zu glänzen, seine Phantasie in die Schranken des bürgerlichen Kothurns einschränken zu wollen, da doch die hohe Tragödie ein so fruchtbares Feld und für ihn, möchte er sagen, da ist, da er hier vielleicht nicht erreicht, in Anderem übertroffen werden könne! Der Plan war noch in Stuttgart im Arrest gemacht; man sieht es ihm an. Wenn in den Räubern der Gegensatz der Jugendphantasie gegen die umgrenzte Welt, oder auch, wenn man will, die Zerrüttung des Familienlebens, im Fiesco die Zerrüttung des Staatslebens geschildert ist, so hier die Kluft der Stände und die Zerrüttung des Hoflebens. Jene freie Britin, einer der weiblichen Lieblingscharaktere der Zeit, der, wie Jacobi sagte, die Buhlerin und den Engel, die Verbrecherin und die Märtyrerin vereint, wird in einen beschämenden Gegensatz gegen schmähliche deutsche Hofverhältnisse und eine deutsche Landesschmach gesetzt, für die wir unempfindlich waren; die Ketten der Standesvorurtheile werden mit Gewalt durchbrochen, den Insektenseelen der Aemter die Allmacht der Leidenschaft, das Riesenwerk der Liebe, dem Wappenadel der persönliche entgegengeworfen. Gegen eine übertriebene Seelenkleinheit wird eine phantastische Seelengröße gesetzt, und das Stück ward dadurch eine Carricatur, die übrigens eben hierdurch die abgöttische Verehrung der Jugend aufs neue provocirte. Die ungeheuren Tiraden kehren hier aus den Räubern wieder, die im Fiesco wenigstens in den niedern Szenen etwas gewichen waren oder jenen epigrammatischen Bühnenphrasen Platz gemacht hatten, die der Schauspieler „anbringen kann, daß es sich gewaschen hat." In diesem misglückten Stücke hat Schiller das meiste Verhältniß zu den Klinger und Wagner, den untergeordneten Schreibern jener Tage; in den Räubern blickt Götz neben Shakspeare hervor, und in der speculirenden Tendenz auch Julius von Tarent, zu dem Schiller einmal ein Seitenstück (Cosmus v. Medicis) zu machen unternahm; im Fiesco liegt dem Dichter außer Shakspeare die Emilie Galotti so nah, daß die Reminiscenzen nicht aufhören, ja

Digitized by Google

daß Verrina das treue Abbild Odoardos geworden, und das ganze Familiengemälde jenes Stücks gleichsam episodisch in die Staatsaction eingeflochten ist. Im Don Carlos, dessen Stoff schon damals von Dalberg Schillern empfohlen war, hört man den Dialog im Nathan an vielen Stellen durch. Der Dichter versammelte auch von Seiten des Vortrags alle Schattirungen und Manieren jener dramatischen Epoche in seinen wenigen Stücken, wie er alle Richtungen jenes titanischen Ausstrebens darin niedergelegt hatte, bis auf die Eine gegen die Grenzen des eignen Geistes, die für Faust vorbehalten war.

Die Räuber wurden 1782 in Mannheim unter einem unbeschreiblichen Zulaufe aufgeführt; dieß entschied für Schillers Beruf und Leben. Er selbst begab sich ohne Vorwissen des Herzogs dahin, und die Aufführung gab ihm einen solchen Impuls, daß er ahnte, er werde, wenn Deutschland je einen dramatischen Dichter an ihm fände, die Epoche von daher zählen müssen. Sein Verhältniß zur Bühne schien gleich anfangs fixirt werden zu sollen, und ward es im Grunde trotz aller langen Unterbrechungen und Störungen. Er schrieb hinfort seine Stücke (mit Ausnahme des Don Carlos) in bestimmter Hinsicht auf die Darstellung und hier und da nur zu sehr in Hinsicht auf bestimmte Darsteller; er wollte sogar bei den möglichst ungünstigen Gaben einmal selbst Schauspieler werden. Am Mannheimer Theater wäre die Aussicht gewesen, daß Schiller das geworden wäre, was einmal Lessing werden sollte; er hätte dessen Sendung übernehmen können; er erfüllte dessen Weissagung, daß uns Shakspeare achtbarere Zöglinge ziehen würde als jene ersten, die sich als seine Nachahmer gerirten. Das Mannheimer Theater hatte sich würdiger gestellt als noch kein anderes, an dieser Bühne war ein geistiges Zusammenwirken, sie war, wie Schiller sagte, durch Wahl entstanden und dauerte durch eine Art Kunstsystem; hier spielten und schrieben Iffland und Beil, und der Intendant Heribert von Dalberg, der Bruder des Coadjutors, hatte wenigstens die besten Absichten, wenn er nur nicht selbst hätte Schauspieldichter sein wollen. Gegen Schiller benahm er sich kleinlich und elend. Der enthusiasmirte Jüngling warf sich ihm ganz in die Arme; als er nach einem zweiten heimlichen Aufenthalte in Mannheim, der verrathen wurde, in Arrest kam, ward ihm seine Lage zu peinlich, er floh mit einem dürftigen Nothpfennig, in

Digitized by Google

Gesellschaft seines Freundes Streicher, aus Stuttgart weg, auf Dalberg vertrauend. Man nannte diesen Streich einen Pendant zu den Räubern, und im Wesentlichen der Sache war er es ganz. Im heimlichen Aufenthalte in Oggersheim, unter Noth, Angst und Aufgegebenheit schrieb er Fiesco und Kabale und Liebe; nach Abschüttelung der äußeren Fesseln lag seine Muse im schweren Dienste des Geistesunmuths; aber seine Seele fing an sich unter den Widerwärtigkeiten des Geschickes zu läutern, wie Göthes in Italien unter dem Lächeln des Glücks; ein vortrefflicher Kern, eine heitere Männlichkeit, Ehre, Standhaftigkeit, und ein wahrhaft gefaßtes Gemüth spiegelt sich bei jeder Gelegenheit in seinem Benehmen und seinen Aeußerungen in der damaligen Lage ab. Dalberg verließ den erwartungsvollen Dichter und nahm seinen Fiesco nicht an; und er war genöthigt, einen Zufluchtsort bei seiner Gönnerin, Frau von Wolzogen, in Bauerbach anzunehmen. Hier, unter den Ruinen des alten Schlosses Henneberg, wo einst mächtigere Schützer der Dichtung hausten, hier fand er sich unter wenigen edlen Menschen wieder, da der Empfang der Welt ihn, den Gutherzigen, schon fast zum Menschenhasse getrieben hatte; die Freundin wirkte veredelnd auf ihn und „machte den zu einem guten Menschen, der, wenn er schlecht wäre, Gelegenheit gehabt hätte Tausende zu verderben.“ Sein reizbares Herz ward von der Tochter seiner Schützerin gefangen und er hatte diese Leidenschaft mit nicht unerschütterter Kraft zu bekämpfen. Nicht lange, so rief ihn Dalberg wieder nach Mannheim zurück, da er merkte, daß Herzog Karl den Flüchtling nicht requirirte, und da er ihn bei seinen platten dramatischen Machwerken gebrauchen wollte. Der Gutmüthige fixirte sich in Mannheim (1783—4) als Theaterdichter voll Enthusiasmus für ein Amt, in dem seine Leidenschaft aufging; er brannte im schönsten Eifer für die Bühne, die ihm damals eine Bundesgenossin der Religion und des Gesetzes, eine Schule praktischer Weisheit war; er wollte eine dramaturgische Monatschrift herausgeben, die aber an dem Geize des Intendanten scheiterte; und als er in der Thalia, die er 1784 auf eigne Hand herausgab, sich auf Beurtheilung der Schauspielerleistungen einließ, ging es ihm wie Lessing in Hamburg. In dieser Zeitschrift warf sich Schiller der Nation in die Arme, die ihn nicht verließ; ihm lächelte keines Mediceers Güte; er hatte seinen despotischen Herrn geflohen, dem lauen freiherrlichen Gönner

Digitized by Google

entzog er sich, er ging stufenmäßig dem Volke zu, machte in der Thalia sein Bündniß mit ihm, und erzählte ihm seine Geschichte, und „es wandelte ihn etwas Großes an bei der Vorstellung, keine andern Fesseln zu tragen als den Ausspruch der Welt, an keinen andern Thron zu appelliren, als an die menschliche Seele." Hätte er schon früher gemahnt, „mit des Genies gefährlichem Aetherstrahl nicht zu spielen" und vor Phaetons Loos gewarnt, so blickte er jetzt schon mit Entfremdung auf die ganze Periode der Räuber zurück. Und wie man aus der Einleitungsschrift der Thalia merkt, daß es sich geistig in ihm reinigt, so gährt es auch moralisch fortwährend in ihm; er trieb sich bei dem zweiten Aufenthalt in Mannheim in lockerer Gesellschaft wieder um, er trug sich, wie er später sagte, mit einer „miserablen Leidenschaft", aber er sehnte sich doch nach Erlösung aus diesen verwickelten Verhältnissen, nach Stille und Ruhe. „Meine Bedürfnisse in der großen Welt, schrieb er damals, sind vielfach und unerschöpflich, wie mein Ehrgeiz, aber wie sehr schrumpft dieser neben meiner Leidenschaft zur stilleren Freude zusammen!" In dieser Zeit der An- und Abspannung erhielt er von Freunden, die ihm seine Dichtung erworben hatte, von Huber und Körner (dem Vater Theodor's) eine Einladung nach Leipzig und Dresden, und ergriff sie begierig; nachher wechselte sein Aufenthalt zwischen Weimar und Volkstädt oder Rudolstadt, bis zu seiner Heirath und Niederlassung in Jena (1789) als Lehrer der Geschichte. In dieser unruhigen Zeit bewegte er sich anhaltend in moralischen, intellectuellen und ästhetischen Scrupeln; Geschichte und Philosophie drängten sich unter ähnlichen inneren Veränderungen, wie sie Wieland in Erfurt erlebte, an ihn heran; er lag mit dem Skeptischen und Leidenschaftlichen seiner frühern Periode im Kampf, und es drängte sich in einzelnen Aufwallungen, wie in den philosophischen Briefen, in der Resignation u. A. noch hervor; die größern Producte, mit denen er sich beschäftigte, gediehen nicht; der Geisterseher „berührte sein Herz nur flach;" Don Carlos, der in den ersten drei Acten (in der Thalia) noch sehr im alten Style begonnen war, vollendete er sowenig in dem alten raschen Zuge, wie Göthe seine Stücke der zweiten Periode, und ganz wie dieser seine Iphigenia und Tasso hatte er ihn anfangs in Prosa angelegt. Dem inneren Bedürfnisse nach einer Aenderung seiner ganzen geistigen Lage kamen die Geschicke entgegen wie Göthen

Digitized by Google

in Italien. Diesen entzückte die Kunst und das milde Klima des Südens zu einem geläuterten Leben und Streben; bei Schiller bedurfte es anderer Hülfe. Zwar dem Norden des Geschmacks zu entfliehen, in dem er nie zu gedeihen hoffte, war schon ein Wunsch des Jünglings, als er die Anthologie aus Tobolsk (1782) herausgab; glücklicher Stern und ein griechisches Klima, hoffte er, sollten ihn zum Dichter erwärmen. Aber die Kunst war ihm gleichgültiger; die Gemälde in Dresden hatten ihn kalt gelassen, die Plastik hatte für seinen lebendigen und historischen Sinn nichts Anregendes, er sprach sich die Liebe dafür ab und hatte sogar von Italien keine Erwartung für sich. Ihm kamen edle Menschen rettend entgegen; bei ihm ging die poetische Reinigung von der sittlichen aus, bei Göthen war die sittliche eine Folge der künstlerischen. Schiller schrieb damals seiner nachherigen Schwägerin aus Rudolstadt: „Diese Gegend soll, hoff ich, der Hain der Diana für mich werden, denn seit geraumer Zeit gehts mir, wie dem Orest in Göthes Iphigenie, den Muttermord freilich abgerechnet, und statt der Eumeniden etwas anderes gesetzt, das am Ende nicht viel besser ist. Sie werden die Stelle der wohlthätigen Göttinen bei mir vertreten und mich vor den bösen unterirdischen beschützen." Ganz ähnlich wie sich Göthe in dem gleichen Läuterungsprozesse anfangs zurückzog von den Menschen, lebte auch Schiller in Weimar still für sich und meinte in seinem Streben sich über die Alltagswelt zu heben, ein wahrer Mensch müsse entfernt von Menschen sein; bedurfte er der Welt für seine Dichtung, so suchte er in Plutarch die Bilder einer kräftigern Menschheit. Ganz ähnlich ferner kam ihm wie Göthen die erneuete Bekanntschaft mit den Alten entgegen, um seine poetische Richtung umzugestalten, obwohl sie die eindringende Wirkung nicht bei ihm wie bei jenem machte. Er las die Tragiker mit seinen Freundinnen noch in französischen Uebersetzungen, er übersetzte mühselig mit solcher Hülfe die Iphigenie des Euripides und wollte Agamemnon übersetzen, der aber seinem Freunde Humboldt aufbehalten blieb; wie wenig er in die alte Welt und Dichtung mit Göthes reizender Sicherheit eindrang, zeigt sowohl jene Uebersetzung des Euripides als die im Wettstreit mit Bürger übertragenen Gesänge aus Virgil. Zum Glücke traf er noch auf den Voßischen Homer, in Weimar las er fast nichts als ihn, es war ihm als ob ein neuer Lebensquell aufging, da er ihn

Digitized by Google

seinen Freundinnen vorlas, und an Körner schrieb er, er bedürfe der Alten, um seinen eignen Geschmack zu reinigen, der sich durch Spitzfindigkeit, Künstelei und Witzelei sehr von der wahren Simplicität zu entfernen anfing. Wie mächtig ihn übrigens das Alterthum ergriff, sieht man leicht aus den Göttern Griechenlands und den Künstlern, die in eben diese Zeit fallen und in Wielands Mercur (1788. 9.) erschienen. Mit dem Christenthume war Schiller längst zerfallen, mit Spinozistischen Ansichten eine Weile her im stillen Verkehr; wie Göthe und Herder sah er das Leben im großen Ganzen an und opferte das Individuum der Gattung. Er zerfiel daher, wie wir oben bei Stolberg hörten, durch die Götter Griechenlands mit den strengen Christen; sie sprachen in der ersten Gestalt auch gar zu hart jene immer rührende Sehnsucht des ächten Dichters nach einer untergegangenen Welt aus, deren Kunstsinn über Religion und Götter Meister ward. In beiden Gedichten schloß sich gleichsam die Blüthe dieses Geistes auf, wie sie denn in Form, Vers und Gedanken, das erste mühseliger, das andere schon ganz entschieden, eine Veränderung ankündigen: ich möchte sie im Kleinen Göthes Iphigenie und Tasso ziemlich scharf vergleichen, weil sie die Metamorphose der Kunst durch die Antike in Beiden und das Verhältniß der reformirten Dichter zur Welt sehr ähnlich aussprechen. Wie Schiller in den Künstlern die Kunst als den eigenthümlichen Besitz des Menschen besonders darum preist, daß sie ahnend und im Symbole das Reich der Erkenntniß und Sitte, der Wahrheit und Tugend spielend eröffnet, so schien dieß gerade seiner eignen Erfahrung entnommen, der eben in ein bewußtes Leben erneuter Sittlichkeit und Vernunftthätigkeit eingehen wollte, und durch seine Dichtung deutlich den Weg zur Geschichte und Philosophie nahm. Schon hegt er hier den großen Begriff von der Kunst, daß ihr die Würde der Menschheit in die Hand gegeben sei, daß sie dem Weltplane diene; er heißt das Jahrhundert reifer Männlichkeit, froh der errungenen Geistesfülle und Bildung, nicht der ersten Quelle dieses Sieges, der Kunst, vergessen, und für die Kunst scheint daraus die Verpflichtung zu folgen, sich diesem vorgerückten Zeitalter würdig zur Seite zu stellen. In diesem Sinne strebte sie Schiller hinfort zu behandeln, und es schien dazu nöthig, daß er sich in Wissenschaft und Leben erst auf die Höhe der Zeit stellte; er nahm den Umweg durch Geschichte und Philo-

Digitized by Google

sophie, um seine auswuchsreiche, üppige Poesie so zu amputiren, wie es der höheren Cultur des erlesensten Theiles der Nation angemessen schien.

Mitten in der Zeit dieser inneren Kämpfe begegnete Göthe auf der Rückreise aus Italien Schillern in Rudolstadt zum erstenmal bei den Freunden, die Beiden nahe standen. Hätte er in seinem Innersten lesen können, so würde er schon damals gefunden haben, daß bei der großen Verschiedenheit ihrer Naturen dennoch Schiller auf einer Stelle der Entwickelung stand, die, wie wir merkten, von der seinigen nicht so weit ablag. Auch Schiller wollte diese Berührung der Epochen nicht finden, beschied sich aber, aus einer solchen Zusammenkunft nicht sicher schließen zu wollen. So mieden sie sich lange. Die älteren Producte Schillers, die noch im ersten Preise standen, mußten Göthen eine unübersteigliche Kluft zwischen ihnen zu bilden scheinen. Der neuere Don Carlos (1787) schien nicht geeignet, den Bruch zu heilen; das Stück stellte sich, selbst abgesehen von der Beurtheilung des Egmont (1788), diesem Göthischen Werke dem Stoffe nach so nahe und war dem Geiste und der Behandlung nach so unendlich verschieden! Es war in der Gestalt, in der es damals erschien, der alten Periode noch verwandter, während es der Conception nach die neue Zeit verkündigte, in der Schillers edler Sinn aus der Verhüllung heraustrat. Der Gang seiner eigenen inneren Veränderungen bildete sich in der Geschichte dieses Dramas ab. Zuerst war die trostlose Leidenschaft des Prinzen, die zerrütteten Verhältnisse der Familie, der Druck des Despoten das Hauptaugenmerk, Verhältnisse die Schiller mehr nach Art unserer Naturdichter und Göthes aus eignen Erfahrungen zu schildern vermochte. Es war auf ein Familienstück abgehen, das sich plötzlich, als Posa in den Vorgrund trat, in ein historisches im größten Style verwandelte. Hier trat die geläuterte Gestalt des Dichters in das ungeläuterte Gedicht, das durch verschiedene Pläne verschoben ward, und dadurch alle die ästhetischen Gebrechen erlitt, die so oft und mit Recht an ihm ausgestellt worden sind, die Schiller selbst nicht wiederlegen wollte. Nur daß man darüber den endlichen Gedanken des Gedichtes immer aus den Augen verlor, ärgerte ihn, und bestimmte ihn die Briefe über Don Carlos (1788) zu schreiben, worin er den Kern seines Gedichtes erst dem Publikum öffnen mußte, das für Alles, was nach

Digitized by Google

Politik schmeckte, unendlich stumpfsinnig, noch vor Don Carlos, wie vor Fiesco war. Was heute jeder Secundaner aus Marquis Posa heraus liest, war damals der Lesewelt noch ein Räthsel, die erst für solche Stoffe durch die Revolution empfänglich gemacht werden mußte. Aus allen jenen Gegensätzen von Idealen und Wirklichkeit, von Natur und Convention, die das große Thema der weltstürmerischen Poesie der 70er und 80er Jahre waren, griff Schiller hier den kolossalsten heraus und stellte Weltbürgerthum gegen Cabinetsweisheit, Vernunft und Naturrecht gegen die Beschränkungen des willkührlichen Regiments, die Menschheit mit ihren reinsten Anforderungen gegen den Staat, das große Gebäude, in dem sich menschliche Willkühr und Naturbestimmung so innig die Hand reichen. Mit glücklichem Griffe wählte er dazu die Zeit und im Hintergrunde die Geschichte des Aufruhrs der Niederlande, wo diese in der Reformation erhobenen Ansprüche zuerst mit Nachdruck in die politische Welt eintraten. Wenn Göthe den Menschen mit seiner Dichtung umfaßte, die Herstellung reiner Menschlichkeit, Recht und Freiheit, naturgemäße Entwickelung in Anspruch nahm, so gab sich Schiller der Menschheit hin und focht für die Ausbreitung dessen, was als naturgemäß anerkannt war, im Volk und im Staate. Daß ihm dieß Absicht und Zweck, nicht zufällige Begleitung seines Dichtungswerkes war, dieß liegt in den Briefen über Don Carlos in einer sehr merkwürdigen Stelle, worin er die Anticipation und Divination in seinem Kunstgebilde weissagend andeutet. „Vielen, sagt er, dürfte der Gegenstand dieser Tragödie zu abstract und ernst scheinen. Die heiligsten Wahrheiten, die bis jetzt nur das Eigenthum der Wissenschaft waren, in das Gebiet der Kunst herüberzuziehen und als lebendig wirkende Motive in das Menschenherz gepflanzt, in einem kraftvollen Kampfe mit der Leidenschaft zu zeigen, schien mir des Versuchs nicht unwerth. Hat sich der Genius der Tragödie für diese Grenzverletzung an mir gerochen, so sind deßwegen einige nicht ganz unwichtige Ideen, die hier niedergelegt sind, für — den redlichen Finder (!) nicht verloren." Dieser Gedankenstrich winkt inhaltsvoll, daß der Dichter mit seinen Wirkungen über die Bühne hinaus will, daß er für unsere Gesammtentwickelung im Staate auf dem mäßigen Wege des Dichters das werden will, was Rousseau, Montesquieu und Voltaire für Frankreich geworden sind, daß er an die ästhetische Bildung

Digitized by Google

die politische der Nation unmittelbar anknüpfen möchte, und das Jahr 1813 hat die Anfänge dieser Wirksamkeit begonnen. Warum er diese Zwecke auf dem Wege der Dichtung verfolgte, setzen später die Briefe über die ästhetische Erziehung auseinander. Sehen wir den angefochtenen Posa in Parallele mit unserer Freiheitsjugend jener Jahre, sehen wir ihn mit Schiller im Verhältnisse zu den Zwecken der Freimaurer und Illuminaten im vorigen Jahrhundert, stellen wir ihn neben die geschichtlichen Figuren, die für Wahn und Irrthum das Leben gesetzt haben, oder betrachten ihn innerhalb der Zeit, in die ihn der Dichter gestellt hat, neben dem republikanischen König Heinrich IV, oder vergleichen wir ihn mit den französischen und spanischen Bühnenheroen, die man sich Jahrhunderte lang gefallen ließ, so scheint es überall, als ob sich der Dichter nicht so mit Unrecht für die Rechtfertigung seines Charakters und seines Opfertodes ereifert hätte. Wie es auch sei, dieser Eifer ist für die große Denkart des Dichters ebenso merkwürdig, wie der Entwurf dieses Freiheitsschwärmers selbst, und so wenig Jemand die verleugnungsfähigen Helden Lessings angreifen dürfte, der nicht den ungemeinen Charakter des Dichters selbst zu würdigen weiß, so wenig sollte Einer am Posa ausstellen dürfen, der nicht zuerst Schillers Rettung dieses Charakters verstanden und beseitigt hat.

Die Studien für Fiesco und Don Carlos hatten Schillern in die Geschichte eingeführt; an dem Abfall der Niederlande arbeitete er lange ehe er nach Jena hinkam und aus der Geschichte Profession machte. Bald darauf brach die Revolution aus, die des Dichters Auge noch fester auf politische und historische Verhältnisse heften mußte. Zugleich hatte ihn die Kantische Philosophie gefesselt, und so finden wir in den ersten Jahren des letzten Jahrzehnts seine poetische Ader vertrocknet, und seine Thätigkeit durch Wissenschaft und Leben abgelenkt. Dieß geschah in derselben Zeit, als Göthe durch den Ausbruch der Revolution misstimmt sich mit dem öffentlichen Leben und der Geschichte völlig überwarf, in seinen dichterischen Productionen ganz geirrrt wurde, und sich systematischer mit den Naturwissenschaften beschäftigte. Bei beiden Dichtern also, die unserer neuen Poesie Gestalt und Würde gaben, die am energischsten das Gebiet der Kunst behaupteten, ward die künstlerische Thätigkeit durch Zeitverhältnisse in Staat und Wissenschaft unterbrochen, und unsre nächste Aufgabe muß daher sein, auf diese

Digitized by Google

zurückzublicken, und die Störungen zu erwägen, die von dorther einer reinen ungetrübten Entfaltung unserer Dichtung entgegen traten. Hier werden wir die frohen Hoffnungen, ja die errungenen Siege, deren wir nur eben erst uns zu freuen beginnen, nicht wenig verkümmert finden. Kaum konnten wir in unsrer kalten Zone das lange versprochene Aufbrechen der Knospe unsrer Kunst vor Ungeduld erwarten; jetzt entfalten sich die zarten Blätter, und ehe sie ganz erschlossen sind, drückt sie ein neuer Frost. In die Spiele der heitren Tochter der Empfindung und Phantasie greift die Ungunst der modernen Zeitverhältnisse, die Feindin der Künste, mit störender Hand ein. Die kaum halb erzogene Dichtung tritt in eine niedere Dienstbarkeit herab. Die wenigen Pfleger, die so eben ihre Würde im ganzen Umfang erkannt und bekannt haben, widersetzten sich mit Mühe und saurer Anstrengung; und sie schienen ihre Kränze zuletzt mehr der überwundenen Hemmungen wegen verdient zu haben, als weil sie mit sorglosem siegefrohem Schritte zum Heiligthum der Kunst den Weg gefunden hätten.

---

## XVI.

# Uebersicht der schönen Prosa (Romanliteratur).

### 1. Humoristische Romane.

Unsere ganze Poesie, auch in den höhern Gattungen (wie im Trauerspiel), hatte sich mit Anstrengung aus der prosaischen Rede loszuringen, wie wir an den Beispielen von Lessing, Göthe und Schiller gefunden haben. Es läßt sich denken, daß es ihr, die so viel Mühe hatte, nur in den höchsten Regionen ihre eigenthümliche Ausdrucksform durchzusetzen, nicht gelingen konnte, in dieser Hinsicht einen allgemeinen Sieg zu erringen, noch weniger also, jene große Zwittergattung abzuhalten, in der die ungebundene Rede privilegirt ist. Wirklich ward auch der Roman zugleich mit dem Schauspiel restaurirt. Er war in vereinzelten Producten Gellerts

Digitized by Google

und weniger Anderen viel minder vorbereitet, als das Schauſpiel durch Gottſched und ſeinen Anhang; er erhielt aber durch die Einflüſſe des engliſchen Romans einen viel dringenderen Anſtoß als das Schauſpiel durch Shakſpeare, weil die berühmten engliſchen Romanſchreiber mehr gleichzeitig und dem Genius des Jahrhunderts verwandter waren; und ſo kam es, daß in den 70er Jahren dieſe Gattung plötzlich eben ſo neu geboren, wie das Drama neugeſtaltet, hervortrat. Wir haben uns bei den Producten aus dieſem Dichtungszweige als ſolchen nirgends lange aufgehalten und wollen es auch jetzt nicht, auch wäre hier irgend vollſtändig zu ſein nicht einmal möglich, wenn es auch zweckdienlich wäre; was uns aber dennoch gleichſam aus acceſſoriſchen Gründen ein wenig zu verweilen nöthigt, iſt hier wie ſonſt das nähere Verhältniß dieſer Producte zu den Zuſtänden, Leiſtungen und Tendenzen der Zeit, die Grenzberührung von Kunſt, Wiſſenſchaft und Leben, die uns unmittelbare Aufſchlüſſe über alle zugleich gibt. Daß wir dabei nur die größeren Relationen dieſer Art von Dichtung mit dem öffentlichen und allgemeinen Leben der Nation im Auge behalten, verſteht ſich von ſelbſt, und wir werden auch hier, wie früher, finden, daß uns aus dieſem Grunde eigentlich nur die Anfänge des Romans intereſſiren können. Sobald die gewöhnliche private Geſellſchaft ſein Urbild wird, ſobald er zur bloßen Unterhaltungslectüre herabſinkt, und für die täglichen kleinen poetiſchen Bedürfniſſe das wird, was die Scheidemünze und das Kupfer zur Befriedigung der phyſiſchen Bedürfniſſe iſt, verliert er für die Geſchichte der Literatur alle Bedeutung; ſeine Veränderungen ſind dann nicht mehr organiſch und geſchichtlich, ſondern modiſch, und dieſe Nüancen gehören vor das Forum des Theetiſches, nicht vor das der wiſſenſchaftlichen Betrachtung.

Um in der Kürze das Verhältniß unſerer Romane zur Zeit ihrer Wiedergeburt unter engliſchen Einflüſſen, und ihren Gegenſatz zu der bisher behandelten Naturpoeſie der Kraftgenies anzudeuten, ſo erinnern wir, daß alle Kunſt und Poeſie auf dem Grunde einer möglichen und idealen Welt ruht, die des Menſchen freie Seele im Fluge über die gegebne Wirklichkeit hinweg ſich dichtend und denkend ſchafft. Es iſt natürlich, daß die Dichtung, wo die Blüte ihrer Entwicklung in ein Zeitalter gereifter Geiſtesgaben fällt, ſich dieſes ihres Gegenſatzes gegen die wirkliche Welt bewußt wird, wie wir es in den letzten Erſcheinungen gewahrt haben; und ſie wird

Digitized by Google

in einem solchen Falle schwerlich ein höheres Thema überhaupt zu ihrem Vorwurfe machen können, als eben diesen Stoß der Imagination gegen die Schranken des gegebenen Lebens; dieses Thema haben wir bisher im Sturme und Drang des Instinctes wie in der klaren Auffassung des gereiften Geistes behandeln sehen. Unsere Kraftgenien, zum Theile mit der Anlage zu ächten Dichtern geboren, umfaßten die Verhältnisse der Möglichkeit und Wirklichkeit mit der ganzen Energie einer jugendlichen Einbildungskraft, deren Natur es ist, nirgends das Getheilte zu ertragen, überall nach dem Ganzen zu streben. Bei ihnen war daher die Betrachtung der gegebenen Welt, in die sie sich gesetzt sahen, und der Gegensatz, in den sie sich selbst zu ihr setzten, immer aus Einem ganzen Gusse. Sie warfen ihr das eigene Selbst mit allen seinen Eigenheiten eigensinnig entgegen, sie stellten sich aus ihr, die ihr entschiednes Mißfallen erregte, heraus, nicht ohne die titanischen Wünsche, sie aus ihren Angeln heben zu können, sie bildeten sich, der verworfenen Welt zum Trotze, schöpferisch in ihrem Innern eine eigene bessere Welt aus, und trugen deren Bild in ihre Schriften und Dichtungen, deren Gesetze in ihre Sitten und ihr Leben über. Wer gefaßt genug war, bei dem ersteren Versuche stehen zu bleiben, sich mit der fictiösen Welt der Phantasie zu begnügen, und in ihr Trost zu suchen über die mangelhaften Zustände des äußern Lebens, der kam noch so leidlich durch; tragischer war der Ausgang jenes andern Bestrebens, Wirklichkeit und Ideal zu versöhnen, nach den Forderungen dieses jene erstere umgestalten und reformiren zu wollen. Die Starkgeisterei in allen ihren Eigenschaften war sowohl Quelle als Resultat eines solchen eitlen tantalischen Ringens, aus dem sich keine andere als eine tragische Dichtung entwickeln, und, wo die innere Erleuchtung über dieß dunkle Bestreben ausblieb, keine andern als tragische Lebensschicksale gestalten konnten.

Es gibt eine andere Art, sich der Wirklichkeit *gegenüberzustellen*, indem man sich nicht aus ihr heraus, sondern mitten in sie hineinstellt, ohne sich ihr übrigens, wie der Geschichtschreiber, *gleichzustellen*, ohne daher den poetischen Grund und Boden zu verlassen, ohne ein weiteres zu wagen, als nur diese beiden Gebiete einander zu nähern. Man darf nur die kälteren Gaben des gealterten Geistes zu dem Schwunge der Phantasie hinzunehmen, über dem Bilde der möglichen Dinge die Erwägung und Betrachtung der

Digitized by Google

exiſtirenden nur nicht ganz außer Acht laſſen. Wir meinen nicht jene Art der Betrachtung, die ſich völlig auf dieſen Standpunkt der verſtändigen Erkenntniß herüberſtellt, bis auf die Höhe, wo ſie zur vernünftigen Ueberſicht wird: ſobald der Beobachter ſo weit emporklimmt, das Ganze der Wirklichkeit umſpannt, Nothwendigkeit und Vernünftigkeit überall in ihr herrſchen ſieht, und aus dem Prinzip einer beſten Welt die ſchlechteſte Gegenwart zu erklären wagt, ſo iſt er im Gebiete der ächten Geſchichte und verliert den Anſpruch auf den Namen des Dichters. Jener Betrachter, den wir charakteriſiren und dem ſtarkgeiſtigen entgegenſtellen wollen, wird, weil wir widerſprechende Geiſteskräfte, Phantaſie und Verſtand in ihm vereinigt thätig ſehen wollen, nie ein wahrer Dichter werden können, und muß nie ein wahrer Hiſtoriker werden wollen. Er wird ſich auf einem mittleren Standpunkte halten, wie faſt alle die Männer gethan haben, die wir unter dieſer Rubrik verſammeln werden, und bei denen nichts gewöhnlicher und zugleich bezeichnender iſt, als daß ſie theils das ſelbſt leben, was ſie dichten, theils das für Geſchichte ausgeben, was ſie in Romanen darſtellen, und daß ſie nicht auf den Titel des Poeten, ſondern wie Hermes auf den des Beobachters, oder wie Jean Paul, Hippel, Wezel und faſt Alle auf den des Biographen ſcherzhaft oder ernſthaft Anſpruch machen. Sie ſind ſo weit Geſchichtſchreiber ihrem Talente und ihrer Manier nach, als es der Pragmatiker iſt, und wieder ſind ſie ſo weit Dichter, als eine Dichtung dieſen Namen verdient, die wir gar nicht anders als mit demſelben Ausdrucke einer pragmatiſchen zu charakteriſiren wüßten. Denn dieſe ihre Dichtung entbehrt des Ideals und einer vollkommneren Welt ſo ſehr, wie die pragmatiſche Geſchichtſchreibung der Idee der Vorſehung und der nothwendigen Welt entbehrt. Dieſe Dichter betrachten die Dinge, wie jene Hiſtoriker, blos mit dem menſchlichen Witze, der daher beiderſeits die beſte Würze ihrer Werke bleibt; ſie kennen nichts Unſichtbares und Ungreifbares in der Menſchheit; ihre Kenntniß der Natur des Menſchen iſt nur aus dem geſelligen Umgang entwickelt, wie jene der Kraftgenies oft nur aus dem Triebe des Herzens, nur aus dem einſamen Brüten des Geiſtes über ſich ſelbſt; es gibt nichts Innerliches für dieſe, was ſich nicht äußerlich den Sinnen faßlich ausprägte. Es iſt daher erklärlich genug, daß eben die Zeit, welche die erſten pragma-

Digitized by Google

tischen Geschichtschreiber in Deutschland hervorbrachte, über der Physiognomik als über dem höchsten Probleme menschlicher Weisheit sich abquälte: die freieste Bewegung des Geistes sollte ihr körperliches Organ haben. Es ist erklärlich, daß eben diese Zeit rationalistisch die Wunder, die unmittelbare Offenbarung, die Wirkungen des Geistes, der Gnade, des Gebets aus der christlichen Religion wegleugnete, um alle ihre Geheimnisse menschlich erklären zu dürfen; ja der diesen Pragmatismus am eifrigsten bekämpfte, Lavater war doch selbst der größeste Pragmatiker, wie in seiner physiognomischen Doctrin, so in seiner religiösen: er wollte doch selbst diese Wunder und Wundergaben gleichsam nur glauben unter der Bedingung, daß sie noch immer sichtbar und empfindbar wirkten, er wollte seinen Gott sogar fühlen und „genießen." Was man von Seiten der Göthischen Genieschule an den Berlinern tadelte, war der Geist des Pragmatismus, der sich vor dem Genie und den Gaben des Dämons kreuzigte, und der die Wirkungen der Göthischen Gedichte lieber aus tausend Nebensachen herleitete, als aus dieser Einen Hauptquelle, der die Zuckungen des Obscurantismus gegen das blendende Licht der Aufklärerei durchaus alle aus geheimen Gesellschaften, aus bestimmten Planen, von gewissen Menschen hervorgehen sah, nicht aus den nothwendigen Bedingungen der Verhältnisse, aus den Gesetzen der Wirkung und Gegenwirkung, wo weit mehr die geheime Ursache jener Erscheinung lag, die den materialistischen Erklärern selber als letzte Ursache anderer Erscheinungen vorkam, die ihnen lästig waren. Diese Zeit nun brachte, wieder erklärlich genug, auch jene Dichter der Menschenkenntniß hervor, die wir pragmatische nennen wollten. Wir könnten sie auch humoristische nennen, wenn nicht jener Begriff diesen letzteren einschlösse, und als der weitere noch Anderes in sich faßte, was nicht unter diesen fallen kann.

Dem Menschen, der sich mitten in der Welt befangen aufs Beobachten legt, ohne die Fähigkeit, sich über sie zu erheben, sich aus ihr zu entfernen, stellt sich bald das Widersprechende der menschlichen Lagen, Verhältnisse und Eigenschaften dar. Er gewahrt das Geregelte neben dem Zufälligen, das Natürliche neben dem Unnatürlichen. Da er dieß Gegensätzliche nicht in einer höheren Einheit, wie der gläubige und empfindende Mensch, wie der idealisirende Dichter, wie der speculirende Philosoph ausgleichen will,

ſondern in ſich ſelbſt, ſo ſchärft ſich ihm innerhalb des Wirklichen, das er zu beobachten, verſtändig zu vergleichen, und zu verarbeiten nicht aufhört, die Combination, und er fängt bald an, das ſcheinbar Unvernünftige an das Vernünftige anzureihen, das Mangelhafte an das Vollkommene. Dieſe Operation iſt nicht anders möglich, als durch Nivelliren. Jene tieferen Naturen unter den Kraftgenies verſchmähten alles Halbe, ſie wollten, wie wir es ausdrücken hörten, Alles oder Nichts, ſie ſahen in dem Menſchengeſchlechte nur das verachtete Kleine und das bewunderte Große; dieſe ihre Gegenfüßler aber ziehen das Große herab, rücken das Kleine hinauf, und heben den Unterſchied zwiſchen beiden auf. Es entſteht eine heitere Weltanſchauung, die ſich in die Dinge ſchickt, die das Lächerliche ihrer kontraſtirenden Außenſeiten in der Ordnung findet, die, weit entfernt von dem ſogenannten Weltſchmerze jener Genialen, einen univerſalen Weltſcherz an die Stelle ſetzt. Dieſer Humor, der ebenſo von der Apotheoſe des Kleinen ausgeht, wie jener Weltſchmerz von der Verehrung des Dämoniſchen und Großen im Menſchen, liegt bei uns in Deutſchland damals gleich krankhaft und hypochonder dieſem letzteren gegenüber; die Originalcharaktere, die auf ihm ruhen, ſind eben ſo ſehr Carricaturen, wie dort die Originalgenies; die Kleingeiſterei und Puſillanimität auf der einen Seite (ein Ausdruck, mit dem Lichtenberg vortrefflich ſein eigenes, in Deutſchland hier repräſentirendes Weſen bezeichnet hat) iſt eben ſo ſehr Krankheit, wie auf der anderen die Starkgeiſterei und Großmannſucht. Denn das einſeitige Verweilen auf der ſchwarzen oder lichten Seite des menſchlichen Thuns und Treibens wird, wie es auf einer einſeitigen Anlage beruht, dieſe nur deſto nachdrücklicher ausbilden. Das haben auch viele der ſchreibenden Individuen bei uns auf beiden Seiten gleichſam gefühlt und haben ihm zu entgehen geſucht; es drängt ſich in die Melancholie der Genialen ein Humor ein, aber ſeine Bitterkeit verräth, daß es nicht der gutmüthige der Gegenſeite iſt; es miſcht ſich in die Scherze der Humoriſtiſchen ein Zug der Wehmuth, allein es iſt nicht jener prometheiſche Geier, der die Freude des Lebens wegfrißt, ſondern es iſt jene weiche Empfindſamkeit, jene Rührung zum Weinen, die eben ſo ſehr wie ihr Gegenſatz, die Rührung zum Lachen, aus der gutartigen Anſicht von der menſchlichen Schwäche und Kleinlichkeit fließt. Und in dem eigentlichen Repräſentanten unſerer humoriſtiſchen Romane, in Jean

Digitized by Google

Paul legen sich beide Gegensätze, des Kraftgenies und Originals, der Empfindsamkeit und des Humors dicht nebeneinander, ohne daß es uns Befriedigung gäbe: wir empfinden das Krankhafte nach beiden Seiten hin abwechselnd desto unmuthiger. Bis zu der Höhe, wo sich der Dichter rein über jene Zustände erhebt, die er darstellt, wo Göthe im behaglichen Gefühle einer befriedigten Existenz das Bild der Unbefriedigtheit, seinen Faust, schrieb, wo Cervantes mitten in der Erfahrung vom Ernste des Lebens die Bilder seiner Thorheit entwarf, gelangten nur wenige Menschen, und auf der Seite der humoristischen Weltbetrachtung die wenigsten. Der Schriftsteller, der die Kleingeisterei und Kleinmeisterei verfolgt, verfällt ihr gar zu leicht selbst; wer die Thorheit reizend zu schildern weiß, verliebt sich leicht in sein Thema; „der Genuß des höchsten Lächerlichen, sagt Jean Paul treffend, verbirgt das kleinere, das sich dann der Mann halb scherzend halb im Ernste angewöhnt." Oder auch umgekehrt: der Schriftsteller verfolgt die Kleinlichkeit und Thorheit, weil er ihr verfallen ist; er zieht ihr die Maske des Spottes vor, und es ist daher bei den meisten Humoristen üblich, sich selber lächerlich darzustellen. Was dieß beides sagen will, wird der verstehen, der je im gemeinen Leben darauf geachtet hat, wie z. B. das naive Weib der höhern Stände auf der Grenze von Bewußtheit und Naturtrieb das feinste Spiel ihrer Naivität ist, und das feinste Spiel mit ihr treibt; oder wie der Provinziale, und besonders wieder das Weib, seinen Dialekt zustutzt und so anwendet, daß man zweifelt, ob es aus Gewöhnung oder aus Humor geschieht; oder wie selbst der trockne Spaßmacher zuletzt sich der Bewußtlosigkeit seiner Einfälle oft bewußt wird, ohne darum die Drolligkeit seiner Natur immer in der Gewalt zu haben. So ist es nun mit den meisten humoristischen Schriftstellern; sie sind am seltensten der Ketten frei, der sie spotten; sie schildern Originalcharaktere, und sind meistens Originale im eignen Leben. Sie sitzen sich am liebsten selbst, zeichnen am liebsten Portraits, die ihre eignen Züge tragen, sie werden theilweise Autobiographen, auch wo sie es nicht sein wollen. Sie werden überall, wo das Herz einigen Antheil an ihren Schilderungen hat, wie im Jean Paul, im höchsten Grade pathologische Dichter werden, und sie scheinen dieß in der Regel nur darum nicht, weil an ihren Dich-



Digitized by Google

tungen, wie in allen komiſchen Gattungen, mehr der Verſtand als das Herz Theil hat.

Denn das, worin der Begriff des Pragmatiſchen und Humoriſtiſchen zuſammenfällt, iſt eben die rationale und blos verſtändige Betrachtung der Welt. Der Pragmatiker bekümmert ſich nicht um den unſichtbaren Hintergrund der Menſchengeſchichte, und der Humoriſt ebenſowenig; Jean Paul hat ſeine hochhumoriſtiſchen Charaktere zu Leugnern der Gottheit oder Unſterblichkeit gemacht, und ein minder greller und wahrerer Zug würde geweſen ſein, wenn er ſie zu Indifferentiſten gemacht hätte. Wie in den Werken der pragmatiſchen Geſchichtſchreiber der weltgeſchichtliche Plan fehlt und die Idee der Vorſehung, ſo in dem humoriſtiſchen Romane der epiſche Entwurf, den wir noch in Klingers Romanen theilweiſe finden, und das Ideal. Hier und dort werden die Handlungsweiſe und die Charaktere der Menſchen nicht ſo gern aus dem großen Stand der Dinge, aus Schickſal und Natur entwickelt, als vielmehr aus kleinen zufälligen Urſachen und Anläſſen, aus den Gewöhnungen der Erziehung, aus den ſtillen und geringen Einflüſſen der Umgebung und der engeren Verhältniſſe. Nicht eine ewige Vorſicht, ſondern der menſchliche Witz lenkt hier die Welt, nicht eine Maſchinerie der Götter dominirt in dem Dichterwerk, ſondern der Zufall. So hat Wezel, indem er die Geſchichte des Urſprungs und der Entſtehung eines humoriſtiſchen Originalcharakters ſchildern will, eine Reihe von kleinen Einwirkungen und zuletzt den kleinſten zufälligen Anlaß dieſe Figur formen laſſen. Bei den Kraftgenies brach die Natur durch alle Schranken der Verhältniſſe durch, aber hier wird der Natur weit nicht ſo viel Macht gegeben: nicht ſie macht den Menſchen, ſondern die Umſtände; ſie gibt in dem Kinde, nach den Worten eines unſerer Humoriſten, nur einen Guckkaſten: die Eltern, die Erziehung, die Umgebung zündet das Oel an und ſtellt die Bilder hinter die Gläſer. Daher beginnen alle ſolche Romane ab ovo, mit der Kindheit, ja bei Sterne mit der Embryogeſchichte des Helden und ſind in der That wie pragmatiſche Biographien angelegt. Nicht auf das Innere des darzuſtellenden Charakters wendet ſich der Fleiß des humoriſtiſchen Dichters, wie bei Wieland und Klinger, deren Romane daher nicht in dieſe Reihe gehören, ſondern auf das Aeußere und Geſellige; nicht die Gewalt der Affecte iſt ſein Thema, wie bei den Kraftgenies, und nicht

Digitized by Google

Handlungen, die dort ihre Quelle haben, sondern äußere Begebenheiten und Schicksale, die eine zufällige Macht über den Menschen üben. Die Lieblingscharaktere auf dieser Seite sind die schroffen Gegensätze zu jenen Himmelstürmern, die die Welt nach ihrem Willen zu lenken suchen: es sind die Narren des Glücks, die Spielbälle des Zufalls, die Märtyrer der Launen der Verhältnisse: wie die Hanswurste des Possenspiels müssen sie sich hetzen, treten und schlagen lassen. So ist der Held in allen picarischen Romanen und Gilblasiaden, trotz allen Anlagen und Kniffen, immer ein passiver Dulder: seine Geschicklichkeit kann nur dem Stolze eines Menschen schmeicheln, der von der Menschheit kleine Begriffe hat. Alle humoristischen Romane sind daher gleichsam zur Demüthigung des menschlichen Stolzes geschrieben, jene ältern Schelmenromane sowohl, als die neueren englischen, deren Seele gewöhnlich die Schilderung eines Originalcharakters ausmacht. Sind jene älteren Charaktere der niedern Stände dem ausschweifenden Dünkel der höhern Klassen entgegengesetzt, wie noch früher im Thierepos die thierische Natur des Menschen dem Halbgötterthum, so sind diese Originale, die stets in Parergis leben, die immer nur in den kleinern Nüancen des alltäglichen Lebens auftreten und ihre Besonderheit und Auszeichnung nur im Wesen des Sonderlings haben, jenen Titanen entgegengestellt, die sich der menschlichen Natur überheben und der Kraft des Geistes. Daher nun kommt, wie in England der Gegensatz der komischen Romane gegen die sentimentalen Moralisten Addison und Richardson, so in Deutschland die allgemeine Opposition unserer humoristischen Romanschreiber gegen die von der Genieseuche Angesteckten, die sich in tausend Feindseligkeiten äußert. Ihnen, die von des Menschen dämonischer Natur groß denken, setzt man hier neckisch seine kleine pedantische Natur entgegen. Die Schriftsteller auf dieser Seite sehen den Menschen in die thörichte Welt hineingestellt mit nicht allzuheroischen Kräften; sie sehen ihn gutmüthig und ohne Zorn an dem Looſe der Menschheit, an der allgemeinen Schwäche schuldlos participiren; sie trösten sich daran, daß das Kleine in der menschlichen Natur mit dem Großen oft so innig verwachsen ist: denn sie, die nichts nach dem ersten glänzenden Eindrucke beurtheilen, sondern immer auf die entlegnen Quellen der Handlungen und Gesinnungen zurückgehen, finden die Anfänge des Großen und Gleißenden gemeinhin gar zu

Digitized by Google

geringfügig. Sie empörten ſich daher gegen die ſtarkgeiſtigen Genialitäten, die aus dem Menſchen auf der Einen Seite ſo viel Weſen machten, auf der anderen ſeine Schwäche ſo weit wegwarfen und verachteten. Sie riefen daher das Swiftiſche vive la bagatelle nach, und machten nach Sternes Muſter die Kehrſeite des Menſchen zum Lieblingsgegenſtande ihrer Darſtellung. Dieß ſpiegelt ſich in der Form wie in der Materie ab. Das Geringfügige läßt ſich nur in einer minutiöſen Manier darſtellen, die ſich ins endlos Kleine verläuft: Triſtram und die Flegeljahre haben deßwegen kein Ende, weil der funfzigſte Band nichts weiter ſagen könnte, als der vierte ſchon geſagt hat. In dieſer humoriſtiſchen Manier Sternes iſt das Weſentliche wieder der Pragmatismus, mit dem er nicht allein die Erſcheinungen, ſondern auch die Empfindungen bis auf die entfernteſten Quellen ihres Entſtehens verfolgt. In ſeinen wunderbaren Sprüngen und in dem Verdecken des geheimen Zuſammenhangs ſeiner Gedanken und Einfälle fordert er gleichſam den pragmatiſchen Witz ſeiner Leſer wieder heraus, die verborgenen Fäden aufzufinden. Die deutſchen Nachahmer verſtanden von dieſen Künſten freilich wenig. Sie ſtehen in dem Verhältniſſe zu Sterne, wie die deutſche Schule Shakſpeares zu dieſem; und dieß iſt um ſo übler, als das Muſter an und für ſich geringer und zweideutiger iſt. Denn der vorwaltende Humor iſt nach Göthes richtiger Bemerkung ein Begleiter der abnehmenden Kunſt, er zerſtört und vernichtet ſie zuletzt.

Der humoriſtiſche Roman jener Zeit war bei uns weit entfernt eine ſo reinliche Gruppe zu bilden, wie in England, und in ſich von ſo entſchiedner Form zu ſein; es miſchten ſich heterogene Beſtandtheile bei, weßhalb man ihn mit der Bezeichnung des Humoriſtiſchen, welches gar oft ſeine ſchwächſte Seite iſt, nicht erſchöpft. Unſere Romanſchreiber waren ihrer Natur nach mehr praktiſche Leute, und auch von dieſer Seite den Kraftgenies entgegengeſetzt. Im Werther gilt die Geſellſchaft für die Quelle des Unglücks, für den Ruin der guten Natur im Menſchen; bei Hippel iſt die Geſellſchaft Urſache des menſchlichen Glücks oder Unglücks, und er glaubt daß noch erſcheinen werde, was noch nicht erſchienen iſt: was Alles der Menſch durch ſie werden kann. Dieſe Männer ſind mit der wirklichen Welt vertrauter und verſöhnter als jene Jünglinge; ſie hoffen auf ihre Verbeſſerung und tadeln die um-

Digitized by Google

stürzende Tendenz dieser Gegner. Sie sind Reformer, während diese entschiedene Revolutionäre sind. Nie ist in der Welt ein Großes geschehen ohne einen leidenschaftlichen Anstoß, mit welchem Exceß und Uebertreibung immer verbunden ist: das haben jene extravaganten Starkgeister für ihre Bestrebungen anzuführen. Es ist aber nur die Sache eines großen Geistes, im Ganzen die Nothwendigkeit solcher Excesse einzusehen; wer am Einzelnen klebt, der sieht immer nur die Ausschweifung und den nächsten Schaden, der ihr anhängt. So ist es mit unseren pragmatischen Poeten. Sie denken der Welt im Einzelnen aufzuhelfen, und Hippel, Hermes, Jean Paul und Andere haben immer eine Reihe politischer und sittlicher Projecte, womit sie die menschliche Gesellschaft heilen wollen; sie, die wenig vom poetischen Idealismus haben, sind leicht mit einem gewissen politischen behaftet. Gemeinnützigkeit ist bei fast allen unseren Romanschreibern der ersten Zeit das allgemeine Ziel, wie man es häufig von dem pragmatischen Geschichtschreiber ausgesagt hat. Die Werke der letztgenannten und anderer Männer sind überfüllt mit Vorschriften einer praktischen Fürsorge für's Leben, mit Vorschlägen, Doctrinen, Systematik und Polemik. Wo diese noch satirischer Art ist, verträgt sie sich wohl mit der humoristischen Manier; allein sie ist am häufigsten platt doctrinär. Daher nun kommt es, daß unsere Romane anfangs allen Kunstwerth schon dadurch verlieren, daß sie meistens in eine enge Relation zu den Wissenschaften treten. Wir haben kein freies und mannichfaltiges öffentliches Leben, wie England, das die große Heimath der pragmatischen Geschichte und des rein humoristischen Romans aus den gleichen Gründen ist. Dort härten sich an den Ecken der Publicität jene originalen Individualitäten ab, die nicht müßige Erfindungen des Dichterkopfs sind, die bei ihrer zufälligen Eigenrichtigkeit dennoch allgemeine Natur tragen, wie Sterne's Tristram z. B. das Urbild aller Kleinmeisterrei ist. Wir in Deutschland haben nur das Partikelchen eines freien Lebens auf der Universität, toll und humoristisch genug, aber ohne eine bedeutende Widerlage. Wenn sich unsere Romanschreiber nach Materie und Umgebung umsahen, so trafen sie nur auf ein gelehrtes, nicht auf ein thätiges Leben; sie fanden mehr Originalitäten und Curiositäten in den Meinungen als in den Handlungen, weßhalb wir auch so viele solcher Charakterbilder unter dem Titel „Leben und Meinungen"

Digitized by Google

haben. Dieß gab nun an die Hand, daß ſich dieſe Poeſiegattung ganz enge mit den wiſſenſchaftlichen Zweigen verwebte, in denen einige lebendige Bewegung Statt hatte. Wir werden daher kaum in der Theologie die erſte Polemik rege werden ſehen, ſo erſcheinen theologiſche Romane; kaum trit die Phyſiognomik ans Tageslicht, ſo wird ſie in phyſiognomiſchen Reiſen perſiflirt; Geheimlehren und Orden geben Stoff zu Wunderbarem, was der moderne Roman ſonſt entbehren muß; die reſtaurirte Erziehungskunſt ward die Quelle einer ganzen unendlichen Literatur für Kinder, für Haus und Schule; ſobald die Philoſophie neuen Aufſchwung nahm, kleidete ſie ſich hier und da in äſthetiſche Formen; kaum war die Geſchichte durch Spittler etwas genießbarer behandelt, ſo überſchwemmte man uns mit hiſtoriſchen Romanen. Der Roman ward aufs neue ein Lagerhaus für allerhand Wiſſenswürdiges aus allen möglichen Fächern, nur in anderer Art als es in Happels Zeit der Fall war. Dieß nöthigt uns, bei der Beſprechung unſerer ſchönen Proſa und Romanliteratur zugleich auf die Bewegungen in der Wiſſenſchaft, in ſo weit ſie das große Publikum berührten, hinüber zu blicken. Unſere Dichtung erſcheint auch hier angelehnt an das Buch. Wo die Romane nicht praktiſche oder wiſſenſchaftliche Probleme behandeln, wo ſie ſich dem reinen humoriſtiſchen Style nähern, da lehnen ſie ſich an die Originale der Engländer an, wie ſehr ſie ſich mit dem Titel von Originalromanen brüſten. Wo endlich Einer wirklich ein eigenthümliches Werk in glücklicher Stunde lieferte, da kopirte und verdünnte er es ſelbſt in Wiederholungen.

Es iſt daher eine gewiſſe Willkührlichkeit und Zufälligkeit in dieſen nachgeahmten Producten, ein Mangel an Nothwendigkeit, was ſie der hiſtoriſchen Betrachtung gleichgültiger macht. Fehlte dieſes organiſche Band ganz, wie es bei den Unterhaltungsromanen der Fall iſt, ſo gingen ſie die Geſchichte gar nichts mehr an. Indeſſen läßt es ſich leicht zeigen, daß dem nicht ſo iſt. Unſere Vielſchreiber in jenen erſten Zeiten ſelbſt, die Jung, Wezel, Müller u. A. ſind meiſtens erſt durch Gewöhnung in das gedankenloſe Fabriciren hineingerathen: der Anfang ihrer Thätigkeit floß aus einer ernſteren Theilnahme an der öffentlichen Lage der Literatur und iſt meiſt durch ein oder das andere Werk bezeichnet, das für den Gang derſelben charakteriſtiſch iſt. Unſere Ueberſetzungen und Nachahmungen ſelbſt ſind meiſtens durch das Zuſammentreffen der Wahl

Digitized by Google

solcher Materien bedeutsam, die unter sich und mit der Stellung unserer Literatur verwandt sind. So ist es leicht nachzuweisen, daß sich um die 70er Jahre herum die humoristische Romanliteratur der ganzen Welt in Uebersetzungen und Nachbildungen zusammendrängte, als Gegensatz des tragischen Pathos, in welcher Position wir die komische Poesie überall gefunden haben, oder auch als Heilmittel gegen die epidemische Hypochondrie, was so oft als Grund und Rechtfertigung dieser Art Werke angeführt worden ist. Sehen wir von dem komischen Epos ab, so steht an der Spitze der humoristischen Prosa das Werk des Cervantes. Wir erhielten es 1767 in einer neuen Uebersetzung, welcher 1775 die von Bertuch folgte. Schon früher (1764) hatte Wielands Don Sylvio den Don Quixote nachgebildet, der in der ganzen Gattung des komischen Romans als eröffnend angesehen werden kann, wie denn Wieland als der Vater unseres neueren Romans überhaupt angesehen werden muß. Der berühmte Siegfried von Lindenberg beginnt gleichfalls wie eine Nachahmung des Don Quixote, wird aber mehr zur Zeichnung eines Originalcharakters im Geschmacke der englischen Romane. Daß Rabelais' Gargantua von Sander in einer freien, nicht unebenen Bearbeitung wieder erschien, zählt hierher, obwohl er der Zeit nach etwas spät (1785) fällt. Die picarischen Romane der Spanier, der komische Roman von Scarron, die beliebten Werke von Lesage folgen nach der Reihe. Gilblas erschien 1763 von Walther verdeutscht, dann schnell hintereinander in einer hamburgischen Uebersetzung in drei Auflagen; der Gerundo Zotes von Bertuch 1775, der Gran Tacaño in dessen Magazin der spanischen Literatur (1780 ꝛc.), der Lazarillo de Tormes 1782. Werke dieser Art haben wir in jenen Zeiten in rohen Nachbildungen mehr als wir heutzutage noch wissen, und ich will nur einige nennen, um zu belegen, daß dieser Geschmack noch an der Zeit war. Abgesehen von den abentheuerlichen Studentenromanen, die noch in die 70er Jahre reichen, und von dem modernisirten Eulenspiegel (1779), so haben wir z. B. ein Leben und Tod Sebastian Silligs (1776), eines Helden des „schwarackischen" Schlags, wie unsere Alten sagten; der erste Theil von Bretschneiders Ferdinand von Thon (1775) treibt den Junker in Händeln und Abentheuern herum und wirft ihn aus einem Stande in den andern, wie es in allen diesen Erzählungen der Fall ist; das Leben des Tonkünstlers

Digitized by Google

Gulden (1779) hält uns ganz in den gemeinen Szenen des niedrigen Lebens; das Leben Menadies (1779), Grull Herrmann Kwerl (1785) und Andere ſind ſolche Compoſitionen im Geſchmacke Scarrons, deren Mittelpunkt herumſtreifende Banden, Charlatanismus und unkluge Tollheiten aller Art ausmachen. Am bekannteſten unter den hierhergehörigen Werken iſt wohl Knigge's Peter Claus (1783) geblieben, der unter dem Titel des deutſchen Gilblas ins Franzöſiſche überſetzt ward: ganz ſolch ein plump nachgeahmtes Product im niederländiſchen Style, wo der Held, ehe er durch Glück und Geſchick zu Ehren und Wohlſein kommt, in allen Lagen herumgehetzt wird, damit „jeder Claſſe von Leſern etwas dargeboten werde.“ Der äußeren Zurichtung nach gehört Nicolais Sebaldus Nothanker ganz in dieſe Claſſe, doch überwiegt in ihm das materiale Intereſſe das formale ſo ſehr, daß wir ihn lieber an einem andern Orte erwähnen. Einen Werth haben alle jene mit Recht vergeſſenen Werke durchaus nicht. Wir haben ſchon früher, bei Gelegenheit des Simpliciſſimus und des Lebens des Herrn von Schweinichen, einmal geäußert, daß das was wir in dieſem Genre im wirklichen Leben und in der Biographie beſitzen, weit intereſſanter iſt, als was wir in poetiſcher Abbildung und im Romane haben. Und dieß können wir auch in dieſer Zeit wieder völlig beſtätigen. Das Abentheuerliche und Glücksritterliche ſieht in den Zeiten des Aufſchwungs unſerer Literatur aus einer ganzen Reihe von Lebensgeſchichten ſelbſt blos unter unſeren Literaten hervor. Die Schickſale einer Frau Karſch, eines Wekhrlin, eines Bronner, die Selbſtbiographien Schubarts und Jungs würden theilweiſe ganz vortreffliche Parthien in Romanen des picariſchen Geſchmacks abgeben, und auf die letztere müſſen wir wenigſtens noch mit einigen Worten zurückkommen. Auch das Leben Bode's gehört in einzelnen Zügen hierhin, der für die Verpflanzung des komiſchen Romans aus England ſo ſehr thätig war, ſo wie ſein jüngerer Freund Friedrich Schulz, der ganz in ihm aufging, und ähnlich wie Er verſchiedene Stände durchgemacht, ſich an vielen Orten umgetrieben und mühſam emporgebracht hat. Der Anton Reiſer (1785), die Selbſtbiographie von Carl Philipp Moritz (aus Hameln 1757—93) iſt zwar nicht ſo abentheuerlicher Natur, aber doch ganz aus dem Geſichtspunkte der humoriſtiſchen Romane angelegt: er will ſeinen Charakter aus den zufälligen und

Digitized by Google

ersten Verhältnissen und Richtungen aufbauen; er sieht die unendliche Menge von unbedeutenden Kleinigkeiten, die auf ihn in der Jugend wirkten, durch ihre Verflechtung wirksam werden, er fand, daß sie das Leben ausmachten, und wer sein Buch aufmerksam gelesen hat, wird finden, daß er darin bis zur Selbsttäuschung bei aller Wahrheitsliebe und bei allem psychologischen Scharfblicke übergleitet, indem er der Natur durchaus keinen Antheil an seiner Störrigkeit geben will, die immer nur die Behandlung der Menschen und die Verhältnisse in ihm gebildet haben sollen. Sein ganzer späterer Charakter in Leben und Schriftstellerei bewies, daß er, zwar immer leer, wie Göthe sagt, und nach Gegenständen lechzend, jetzt Herder, jetzt Göthe, jetzt Jean Paul ganz hingegeben, und scheinbar allen Eindrücken ganz offen, dennoch gerade immer wieder Er selbst blieb, daß wie bedeutenden Umgang er pflegte, wie gründliche Anregungen er hatte, er doch in seinen pädagogischen, ästhetischen, maurerischen und Reiseschriften immer unbedeutend war, wie denn nur seine Mythologie dem Publikum bekannt geblieben ist. — Endlich haben wir Zwei Autobiographien, die sich ihrem ganzen Gehalt und Umfang nach hier herstellen lassen: die eine ist die von Bahrdt, die wir später dem Sebaldus Nothanker gegenüber halten wollen, wo wir in jeder Beziehung Interesse, Belehrung, und selbst Unterhaltung auf Seiten der geschichtlichen, nicht der gedichteten Lebensbeschreibung finden werden; die andere ist die des Schauspielers Brandes (aus Stettin 1755—99), die erst nach seinem Tode 1805 herauskam. Er war von ganz verarmten Eltern, in der Jugend zum Schuhmacher bestimmt, und ward dann Kaufmannslehrling; auf Diebstahl ertappt floh er und bettelte sich nach Polen, ward da Tischler, Schweinhüter, Diener eines Wunderdoctors, Tabakshändler und Fuhrmannsknecht; er ward nachher nach Hamburg und Lübeck verschlagen, spielte da neue Rollen als Bedienter, Figurant bei falschen Spielern, als Schauspieler, und Roman- und Komödienschreiber. Hier hat man alle Ingredienzen zu einer Gilblasiade, und, was die Hauptsache ist, die innere Natur des herumgeschleuderten Abentheurers in voller Blüthe: einen Leichtsinn, der in Glück und Unglück auf gleiche Weise aushält.

Nach den Romanen in diesem Style der Spanier, und ihrer Nachahmer Scarron und Lesage, folgen in der Geschichte der allgemeinen komischen Literatur die humoristischen Romane in Eng-

Digitized by Google

land, auf jene abentheuerlichen, vagabundiſchen Charaktere die häuslich beſchränkten Originale und Sonderlinge, auf den curiosus nach dem ächten Wortbegriffe, den wir im 17. Jahrh. als den Mittelpunkt dieſer Romane bei uns fanden, der Curioſe nach unſerem neueren Sinne des Worts. In den engliſchen Werken der Smollet, Fielding, Sterne und Goldſmith berühren ſich beiderlei Charaktere noch vielfach (wie z. B. der eulenſpiegeliſche Humphry mit Sir Bramble u. ſ. f.). Und dieß ſind nun die Muſter, die neben Richardſon damals nach Deutſchland beſonders herüber wirkten, und die den Richardſon bei uns wie in ihrem Vaterlande bei Seite ſchoben. Sie ſtellten ſich gegen den Pedantismus des Letzteren, gegen die weibliche ja weibiſche Manier und ſentimentale Langweiligkeit ſeiner berühmten Romane (Pamela, Clariſſa, Grandiſon), gegen ſeine gezierten Charaktere und ihre Unnatur im Guten und Böſen. Die Sitten wahrer Menſchen, die ächte Natur zu ſchildern wird der Ehrgeiz dieſer Gegner Richardſons, und ſie gleiten dabei nach dem Gegenſatze ſehr oft allzu tief herab. Sie ſchildern denn doch eine ſeltene Menſchheit und Natur in ihren Zerrbildern und Carricaturen; ſie ſind in ihrem ſehr derben und männiſchen Widerwillen gegen das Schmachtende und Weiche allzu ſehr darauf aus, in ihren Naturſtudien das Plumpe und Scharfe zu ſammeln, und ſie geben dazu nach dem Geſchmacke der engliſchen Malerei grobe und derbe Umriſſe. Dieß mußte ſich in Deutſchland mildern, und es verloren ſich aus unſeren Originalromanen die Rohheiten und Widerlichkeiten, die z. B. bei Smollet noch häufig begegnen, aber freilich auch die grelle Wahrheit der Zeichnungen, die den Werken dieſer Schriftſteller allerdings eigen iſt. Das Verhältniß deſſen, was in Deutſchland dieſen Productionen ähnlich ſieht oder ſehen ſoll, iſt dem Verhältniſſe des engen deutſchen Lebens zu dem weiten engliſchen analog; es läßt ſich in zwei Worten haarſcharf angeben: es iſt das Verhältniß der Miniaturbildchen Chodowieckys, die die meiſten der hierher gehörigen Romane begleiten, zu den keckeren und genialen Umriſſen von Hogarth. Dieſe Romane nun fanden neben den Richardſonſchen bei uns allgemeinen Eingang ſeit dem Ende der 60er Jahre; wir theilen in der Note eine Reihe der Ueberſetzungen mit[35]). Bald be-

35) Fieldings Amelia war 1766 ſchon in der dritten Auflage überſetzt. Der

kannten sich die Hermes, die Jung, die Wezel und Aehnliche offen zu ihren Nachahmern, und die Männer des feinsten Geschmacks zu ihren Bewunderern. Wem ist nicht bekannt, wie Göthe und Herder frühe von Goldsmiths Landpfarrer urtheilten und welche Bewegung dieses Buch in ihren Ansichten und ihren Neigungen machte! Und wie trieben Sternes Werke die Productionskraft zum Ausschlagen bei uns, bei deren Erscheinen, wie Jean Paul sagt, alle Kinder unserer schönen Geister zu zahnen anfingen, und Alles zu Einer Zeit zu lachen und weinen begann, wie im 14. Jahrh. die Sekte der Geißler und der Tänzer zugleich aufgestanden. Das Gebiet war damals bei uns noch ganz unbebaut. Die beweglichen Werke Richardsons liefen um, als ihnen noch kein anderes Buch dieser Art den Weg versperrte; sie hatten eine dauernde Existenz, die sie sich nicht durch innere Bedeutung mühselig zu erkämpfen brauchten; diese Dauer des Interesses, das durch kein neues verdrängt wurde, gab ihnen eine desto tiefere und ausgebreitetere Wirkung; dazu kam die große Unschuld des Publikums, die sie nicht für Romane, sondern für Geschichte las. Es war daher kein Wunder, daß es für einen Mann, wie Christoph Bode (aus Braunschweig 1730—93) eine Art Lebensgeschäft werden konnte, sich der Uebersetzung dieser Werke zu widmen. Er war schon 1759 mit der Verdeutschung des begeisterten Braminen von Dodsley aufgetreten, und für die Bearbeitung der humoristischen Romane war er ganz gemacht. Er lebte, ehe er nach Weimar überzog, in Hamburg und sog dort seine englischen Sympathien ein; Aufenthalte und Schicksale hatten ihn mit den Menschen bekannt gemacht, sein geselliges] Talent entwickelt, seinen Charakter ehrenhaft gebildet, seinen Kopf aller Schwärmerei verfeindet; er ward ein Partheimann der gesunden Vernunft und hing daher mit Nicolai und Lessing befreundet zusammen. Er war selbst Humorist, man fand „ein gewisses Misverhältniß zwischen seinem nervigten gleichsam in Erz gegossenen Gliederbau und seinem reizbaren Empfindungsvermögen,

---

Vicar of Wakefield 1767; zehn Jahre später von Bode. Fieldings Ophelia 1767. Sterne's Yorick von Bode 1768. Smollets Peregrine Pickle 1769. Dessen Humphry Klinker von Bode 1772. Sterne's Tristram Shandy von eben diesem Uebersetzer 1774. Yoricks Briefe an Elisa und Elisas an Yorick 1775. Fieldings Tom Jones an Bode 1780. (Viel früher war er schon von einem Wodarch übertragen worden) u. s. f.

Digitized by Google

das ihn beſtändig prickelte, und in die Stimmung verſetzte, in der er mit ſeinen ſinnreichſten Einfällen hervorbrach;" inſofern war er alſo mehr als bloßer mechaniſcher Ueberſetzer, ohne daß ich darum ſeine Ueberſetzungen, in denen er ſich hier und da ſtarke Freiheiten und Erweiterungen erlaubte, nach einem höheren Maßſtabe gemeſſen loben wollte. Leſſing mußte ſeinen Beruf erkannt haben, er gab ihm die Richtung an, und ermunterte ihn zu ſeinem erſten Verſuche in dieſem Zweige, zu Yorick (1768), dem nachher Klinker, Triſtram und der Dorfprediger folgten. Auch Rabelais zu überſetzen war ſeine Abſicht geweſen.

Wie wenig Deutſchland geeignet war, mit England in einer Gattung von Fictionen zu wetteifern, die ganz auf ſchlagender Menſchenkenntniß und ſprechender Wahrheit der Darſtellung beruhte, dieß hat Niemand mit größerem Nachdruck geſagt und wiederholt und immer wieder eingeſchärft, als Georg Chriſtoph Lichtenberg (bei Darmſtadt, 1742—99), ein Mann, der ſelbſt ſich dem engliſchen Nationalcharakter mit der größten Vorliebe näherte, voller Whims und Spleen, ein Original ſelbſt, und mehr als irgend einer befähigt, die humoriſtiſchen Romane auf deutſchen Boden zu verpflanzen, ein nüchterner geſünderer Repräſentant derſelben zu werden, als Jean Paul, und ſelbſt die engliſchen Vorbilder, wenigſtens von Seiten der claſſiſchen Form, in tiefen Schatten zu werfen. Er hatte alle feinſten Eigenſchaften, die den Humoriſten und den humoriſtiſchen Schriftſteller ausmachen, die beide da gleichſam zuſammenfallen müſſen, wo der Mann ein ſo ſcharfer Selbſtkenner iſt, wie Lichtenberg war. Ihm war es zur Natur geworden, den Maßſtab des reinſten mathematiſch-gebildeten Verſtandes an alle Dinge anzulegen, er hatte gute Stunden der Munterkeit und des leichten Sinnes, wo ſein Geiſt heiter war, und dazwiſchen unterlag er ſeiner Nervenreizbarkeit, wo ſeine Phantaſie in größter Lebendigkeit ſpielte und auch wohl „ſcheu wurde und mit ihm fort lief," ein Zuſtand, der dem Humoriſten in irgend einem Grade nothwendig ſcheint und den Jean Paul mit Reizmitteln und innerer Autorunruhe hervorrief. Im umgekehrten Verhältniſſe zu dieſem, der oft mit Phantaſie und Witz um die Gegenſtände gaukelt, ehe der minder bewegliche Verſtand ſich ihrer klar bemächtigt hat, ſteht bei Lichtenberg Alles im ſcharfen Umriß der Zeichnung, ehe der Witz ſeine Farben aufträgt, und die aufgetragenen haben nichts

Digitized by Google

schillerndes und falsches an sich. Dieß ist nun aber jene Mischung der geistigen Kräfte, die wir an den humoristischen Schriftsteller verlangt haben, und uns scheinen auch bei Lichtenberg, zerstreut, aber am reinsten, alle Eigenschaften und Eigenheiten desselben vorzuliegen. Er wagt sich mit seinem Verstande an die größten Probleme, denen der Verstand nicht gewachsen ist, er vermag es nicht seiner Einbildungskraft die kleinsten Grillen, die sich ihm aufdrängen, zu entreißen, und dadurch entsteht jenes komische Amalgam von gesunder Objectivität und wunderlicher Individualität in seinem Gedankensysteme und in dessen Ausdruck, das, auf einen ästhetischen Charakter concentrirt, völlig jenes ächte Bild eines Originals abgäbe, in dem die Carricaturzüge Charakterzüge der Menschheit sind, die zufällige Eigenrichtigkeit allgemeine Gültigkeit hat, die Irregularität des individuellen Räderwerks von der Mangelhaftigkeit der ganzen Maschine bedingt ist. In allen Ansichten Lichtenbergs, über Hohes und Tiefes, liegt die Grille mit der Wahrheit, die Einbildung mit der Ueberzeugung, die Wärme der Phantasie und selbst des Herzens mit der Kälte des Verstandes im Kampfe: und dieß, in einer ästhetischen Charakterform objectivirt, würde vielleicht eines der größten Themen geben, das sich die humoristische Dichtung stellen könnte: die Unzulänglichkeit und Verlassenheit, die Rath- und Hülflosigkeit des menschlichen Geistes, der gern überall rechnen und beweisen möchte und sich im höchsten Falle bei einer Wahrscheinlichkeitsrechnung beruhigt. Der Charakter würde das Gegenstück zu Faust werden, wie Lichtenberg in der That der grellste Gegensatz gegen alle die Fauste dieser Zeit war; wie dieser Charakter auf den Grund der Seelentiefe und Schwermuth gezogen ist, so müßte jener auf der Unterlage von Muthwille und Leichtsinn aufgebaut werden, die nach Forsters Urtheil, die Bestandtheile von Lichtenbergs Wesen waren, wie von Kästners, nur ohne die Zugabe von der Dreistigkeit des Letzteren. Wir wollen einige Züge von Lichtenbergs „Leben und Meinungen" herstellen, um uns deutlich zu machen. Er zweifelte, daß die bloße Vernunft [Verstand] ohne das Herz je auf einen Gott gefallen sein möchte; das Herz erkenne ihn, und wolle ihn gern dem Verstande begreiflich machen, was allerdings schwer, wo nicht unmöglich wäre. Aber daß sich seine Einbildungskraft hierbei beruhige, daran fehlt Viel. Sie spinnt ihm das schöne und tröstende

Digitized by Google

Gleichniß, daß der Menſch, vielleicht doch fähig das Ueberſinnliche zu wiſſen, ſeine Ideen von Gott ſo zweckmäßig weben könnte, wie die Spinne ihr Netz, und daß höhere Weſen uns wegen dieſer Ideen von der Gottheit ſo bewundern könnten, wie wir die Spinne und den Seidenwurm. Ein andermal denkt er über das Gute und Böſe nach; er kann mit ſeinem mathematiſchen Raiſonnemente nicht auf die Theodiceen der Philoſophen kommen, er hält es für thöricht zu glauben, daß eine Welt ohne Schmerz und Böſes nicht möglich wäre: da fällt ihm ein, ob nicht unſere Welt das Werk eines untergeordneten Weſens ſein möchte, der Verſuch eines, der die Sache noch nicht recht verſtand! In Bezug auf Unſterblichkeit iſt er ganz Leſſings Anſicht: zu ſein und abzuwarten; der Menſch ſchien ihm weiſe zu handeln, wenn er über der Erziehung für den Himmel die für die Erde nicht vernachläſſige, wenn er ſich durch keine Offenbarung blenden ließe, und dieſe Station als ſein Ziel anſähe, in die uns doch ein weiſes Weſen geſetzt habe. Er fühlte ſich am glücklichſten, wenn ihn ein ſtarkes Gefühl beſtimmte, nur in dieſer Welt zu leben, allein dabei „war ſein Unglück, daß er in einer Menge von möglichen Ketten und Verbindungen exiſtirte, die ſich ſeine Phantaſie unterſtützt von ſeinem Gewiſſen ſchaffte.“ Er muß ſich mit Ideen über Seelenwanderung, nicht wie Leſſing überlegen und ruhig tragen, ſondern quälen: er kann den Gedanken nicht los werden, daß er einmal geſtorben war, ehe er geboren ward, und durch den Tod wieder in jenen Zuſtand zurückkehre; er ſpeculirte über den Werth des Nichtſeins, über dieſen Zuſtand vor der Geburt, wenn man ſo ſagen darf, und ſeine Indolenz, deren er ſich ſelbſt treffend anklagt, ließ ihn meinen, man befinde ſich in jenem Zuſtande ebenſo wohl wie in dem der Glückſeligkeit! Lichtenbergs Anſichten über Religion waren die ſtarkgeiſtigſten, die man haben kann. Wie Leſſing, deſſen Analogon er iſt, wenn man alles das abrechnet, was den Menſchen von harmoniſchen Seelenkräften und energiſchem Willen von dem in Geiſt und Charakter paſſiveren, was mit einem Worte den typiſchen Menſchen von dem Sonderling unterſcheidet, der im ſeltenſten Falle von activer Natur iſt, wie Leſſing bekennt ſich Lichtenberg frei zum Spinozismus; nach unzählbaren Jahren, glaubte er, werde die Univerſalreligion geläuterter Spinozismus ſein, die ſich ſelbſt überlaſſene Vernunft führe auf nichts anderes hinaus. Er verleugnet nicht ſeine Ab-

Digitized by Google

neigung gegen die Religion, die die furchtbarsten Kriege in die Welt gebracht habe, deren Bekenner glauben, „daß man seinen Schöpfer fressen könne;" er hält das Gebet für die Sache derer, die viel Glück und viel Schwäche haben; er vertheidigt den Selbstmord; er geht in dem Eifer der Verhärtung einmal so weit, es Wieland zu verargen, daß er Glauben an Gott und Unsterblichkeit für zwei nöthige Grundsäulen hält, ohne die Tausende unglücklich würden: sollen diese unantastbar sein, schrieb er an Forster, so würden wir bald wieder eine ganze Colonnade haben. „Man soll den Frieden der Gemüther nicht stören, aber quaeritur, wie geht dieß an? es stellen sich dabei alle Plackereien ein, die mit dem Stehenbleiben auf halbem Wege verbunden sind." Und doch ist Lichtenberg zu anderen Zeiten wieder gleichfalls wie Lessing überzeugt, daß jenes reine Vernunftsystem nur für geübte Denker ist, daß für die Ausübung, für das Volk eine positive Religion nothwendig ist, und daß das Christenthum sich unter allen dem Vernunftglauben am meisten nähere. Ja noch mehr, er war andächtig und nicht ohne religiöse Empfindungen, für das Große und Erhabene religiöser Dichtung hatte er offnen Sinn und das Ehe denn die Berge wurden, war ihm lieber als Sing unsterbliche Seele. Und was noch sonderbarer ist, er betete selbst mit Innigkeit und mit Glauben an die Kraft des Gebets! Er war aller Schwärmerei so sehr verfeindet, von allem Wunder- und Aberglauben bekanntlich so weit entfernt, daß er als ein Hauptgegner und Bekämpfer der thörichten Propheten und Wunderthäter, der Lavater, Ziehen und Schröpfer öffentlich vorgetreten war, und dennoch achtete derselbe Mann auf seine Träume, und beurtheilte aus einem ausgehenden Lichte seine Reise nach Italien, und machte hundert Dinge zu Orakeln! Hier liegt der springende Punkt am nächsten, von dem aus uns Lichtenberg den Schlüssel zu dem höchsten humoristischen Charakter in die Hand gibt, der vielleicht denkbar ist. Denn wenn es in Wahrheit, nach Ben Johnsons früher einmal angeführtem Ausspruch, Humor genannt zu werden verdient, wenn Eine besondere Eigenschaft einen Menschen so einnimmt, daß sie alle seine Leidenschaften und Geisteskräfte nach Einer Richtung mit sich zieht, welch einen allgemeineren Humor könnte es denn geben, als wenn diese Eigenschaft ein solcher Grad von gesteigerter Subjectivität ist, daß sich diese in alles Dichten und Trachten vordrängt, daß sich



Digitized by Google

der Mikrokosmus zum Maßſtabe des Makrokosmus macht? Ein ſolcher humour wird in den Zeiten aufſtrebender Bildung, wie damals, epidemiſch; er liegt der tragiſchen und luſtigen Hypochondrie jener Geſchlechter zu Grunde; er wird nothwendig einen traurigen Ausgang haben, wenn, wie bei unſerer heutigen und bei der damaligen Jugend ſo oft, der kleinen Welt ihre Unbedeutenheit fühlbar gemacht wird, ohne daß ſie ſich über ſich klar machen will (was offenbar damals Lenzens und Wetzels Wahnſinn entſchied); er macht den heiterſten Eindruck, wenn ſich der Humoriſt ſo wie Lichtenberg ſelbſt bekannt wird, wenn er ſich ganz durchſchaut, wenn er in leichten Momenten ſich über ſich ſelbſt fühlt, wenn in ihm geſunde Stunden für die kranken (wie ſo vortrefflich in der Schilderung Don Quixotes beobachtet iſt) entſchädigen, wenn er im Gefühle eines anderen Werthes keinen Werth auf ſeine Sonderbarkeit legt, wenn ihm dieſe (trotz dem Ankampf dagegen mächtiger als ſein Wille) zur Selbſtbeobachtung merkwürdig wird, nicht ihn zur Ausbildung und äußeren Oſtentation verführt. Dieſe Selbſterkenntniß nun iſt in Lichtenberg ſo völlig, daß ſie, wie wir ſagten, nicht allein ſein eigenes Weſen, ſondern das des Humoriſten überhaupt aufſchließt. Wie er in jenen Orakelfragen ſein Selbſt willkührlich an die äußeren Dinge knüpfte, ohne ſich über die Thorheit zu täuſchen, die darin lag, ſo beobachtet er, daß er in gewiſſen Zuſtänden überhaupt die Dinge nicht mehr dachte, ohne an ſich ſelbſt zu denken und ſich hauptſächlich zu fühlen, daß er ſeine Neigungen und Bedürfniſſe in ſeinen Gedankengang einflocht. Er ſah dann die ganze Welt als eine Maſchine an, die nur zu ihm in Relation geſetzt, die nur da ſei, um ihn ſein Leiden auf alle Weiſe fühlen zu laſſen. Ihm waren aber dieſe Zuſtände Krankheit, und dieſe Krankheit war ihm zur Natur geworden. Er nannte ſie Puſillanimität; ſich ſelbſt einen pathologiſchen Egoiſten. In dieſen Zuſtänden nun war es, wo ſeine Phantaſie mit ihm durchging, wie er ſelbſt angibt, und ihn zu all den kleinen Grillen anleitete, vor denen ihn ſein Verſtand und ſeine geſunde Natur nicht retten konnte; und wer nun die oben angeführten Widerſprüche, die in poetiſche Anſchaulichkeit gebracht die komiſchſten Contraſte bilden würden, wieder in Gedanken durchläuft, der wird leicht finden, daß ſie alle aus der Gegenwehr folgen, die die Schwäche der menſchlichen Natur, die Stimme des Affects, die Bedürfniſſe der

Digitized by Google

Sinnlichkeit der schroffen Strenge des Verstandes entgegensetzten. Die Kleingeisterei trägt über die Starkgeisterei den Sieg davon.

Wenn die tragischsten Humore, die sich damals unter der kraftgenialen Jugend kund gaben, oft ihre gar komischen Seiten haben, so ist es nicht zu leugnen, daß dieser heiterste auch seine tragische hat. Das unentschiedene Wiegen der Dinge hin und her, der Indifferentismus führt nothwendig zu einem Skepticismus und zu einer Indolenz, über die sich zuletzt der größte Leichtsinn nicht mehr wegsetzt. Bei Lichtenberg verlor sich am Ende alles Gefühl; es ward ihm Alles Gedanke, und es nährte sich in ihm ein entschiedenes „Mistrauen gegen alles menschliche Wissen, Mathematik ausgenommen." Er entzog sich allem freundschaftlichen, ja allem menschlichen Umgang und sein Forster klagte, daß ihn die Einsamkeit verderbe. So entging ihm jeder Sporn zur Thätigkeit, und daher haben wir in seinen Schriften nichts als einen Haufen von Fragmenten, von Gedankenspänen, von den trefflichsten prosaischen Epigrammen und Aussprüchen, aber nichts Ganzes. So mußte er denn zuletzt selbst seine Indolenz anklagen und sogar bereuen. Er wies so nachdrücklich die an Dichtung und Phantasiereiz kranke Zeit auf die Naturkunde hin, er selbst war aber zur Activität nicht zu bringen. Seine ganze Wirksamkeit beschränkte sich in diesem Felde nur darauf, in Zeitschriften Rechenschaft von den Fortschritten der Wissenschaft zu geben; er popularisirte diese Ergebnisse, und zeigte sich hier, wie er im Gebiet der schönen Literatur das Verständige hervorhob, besonders empfänglich für das Phantasievolle, für die kühnen Mutmaßungen der Keppler, Herschel, Kant und Franklin. Er schien so gut die Wege zu wissen, wie man in diesen Gebieten productiv und erfindsam werden konnte, er schlug sie aber nicht selber ein. Er gestand, daß die Erfindung Montgolfiers in seiner Hand war, aber daß er sie aus Indolenz aus der Hand gelassen habe; ja er ließ sie vielleicht aus Scheu vor dem Abentheuerlichen aus der Hand, denn er schien diese Erfindung anfangs zu Mesmers Magnetnadeln aus Papier und Brodkrusten, und zu Cagliostros und Gaßners Wundern stellen zu wollen. Eben so könnten wir von der neuen Wissenschaft der Physiognomik sagen, sie sei in Lichtenbergs Hand gewesen. Es lag ganz in seiner Natur, daß er von Jugend auf Physiognom war; er las schon 1765, 66 im historischen Institut in Göttingen Aufsätze vor, die viel Physiogno-



Digitized by Google

miſches enthielten, ſo daß man ihn für den Verfaſſer von Lavaters erſtem Entwurfe hielt, der im hannoveriſchen Magazine erſchien. Wer zweifelt auch, daß Lichtenberg ganz hierfür geboren war, wenn man ſeine Erklärungen des Hogarth (1794) kennt, die die engliſchen Commentatoren Trusler und Ireland zurücklaſſen und Lichtenbergs Namen am berühmteſten gemacht haben, oder wenn man ſeine Briefe aus England (1776) über Garrick geleſen und gefunden hat, wie ſein Auge, das Organ der mathematiſchen Künſte, ſo geübt iſt, als er ſein Ohr, das Organ der Gefühlskunſt, ungeübt bekennt; wie es ihm gelingt, das möglich zu machen, was er ſelber unmöglich nannte, vom Schauſpielen einen Begriff, und der verſchwindenden Kunſtleiſtung des Schauſpielers eine Dauer und Unſterblichkeit zu geben. Wer zweifelt, daß er dieſer phyſiognomiſchen Lehre eine andere und fruchtbarere Richtung und Ziel gegeben hätte, als ihr Lavater gab, der die Menſchenliebe mit einer Kunſt befördern wollte, die viel ſchneller zum Menſchenhaſſe führt! Lichtenberg hätte den neuen Forſchungstrieb geleitet, um die „Menſchenkenntniß aus ſchimpflichem Verfall und Entartung" zu retten, um in jenen „traurigen Tagen der Empfindſamkeit den Beobachtungsgeiſt zu wecken, zur Selbſtkenntniß zu führen und *den Künſten vorzuarbeiten*." Aber auch in dieſem Fache, in dem wir ihn noch unten anführen werden, anders als negativ und im polemiſchen Eifer einzugreifen, hinderte ihn vielleicht nicht ſo ſehr die Ueberzeugung, daß die Phyſiognomik ſubjectiv als Wiſſenſchaft eine Unmöglichkeit ſei, als wieder ein zufälliger Grund ſeines Egoismus, der ihm am eheſten zu gut zu halten iſt: eine Organiſation wie die ſeinige wehrte ſich natürlich gegen den Satz, daß die ſchönſte Seele im ſchönſten Körper wohne, und er führte Sokrates dagegen an, und hätte Chriſtus anführen können, und ſich ſelbſt wohl anführen mögen; er ſetzte Winckelmanns Schönheit eine Schönheit der Tugend, dem Reiz der Formen (wie es dem Manne des niederländiſchen Geſchmacks, dem Erklärer des Hogarth, dem Freunde Chodowieckys geziemte) den Reiz des Ausdrucks, dem ſchönen italieniſchen Banditen den häßlichen deutſchen ehrlichen Bauer entgegen. So nun, wie in dieſen beiden Fällen die Indolenz Lichtenberg zögern ließ, und in dem Einen nur Gereiztheit und gleichſam perſönliche Betheiligung ihn zum Schreiben brachte, ſo iſt es ähnlich noch in einem dritten Falle, wo er in unſerer ſchönen Litera-

Digitized by Google

tur hätte thätig werden sollen. Lichtenberg war zu mehr als zum humoristischen Schriftsteller, er war zum Satiriker geboren. Er sah die Zeit für einen Juvenal reif und er hätte es werden können. Er hatte Weltkenntniß, Takt, Beobachtungsgabe, Witz, vaterländische Natur, Richtung gegen eitle Neuerungssucht, und seine Freude an dem Menschen hätte gegen seine Bitterkeit und Unzufriedenheit immer das Gleichgewicht gehalten; er hatte das Auge auf der öffentlichen Entwickelung, hatte Sinn für Gemeinwohl, Politik und Staat. Er hatte die gehörige Geringschätzung gegen die Art Satire, wie Rabeners, die sich in Allgemeinheiten und Vagheiten herumtrieb, und gegen die Wielandische, die sich Phantome von Gebrechen und Lastern schuf, um sie zu bekämpfen. Er wäre kein Aristophanes geworden, aber er war weit genug, die Manier von Sterne und Swift zu verschmähen und den feinen Horaz seiner Satire wegen zu bewundern. In der That hatte er vor, eine Satire gegen die Empfindsamkeit und die Kraftgenies zu schreiben. Man sieht, er hatte auch den rechten Griff in die Materie. Ein solches Werk hätte auf der Seite der humoristischen Schriftstellerei durchaus damals entstehen müssen, wenn sie ihrem Gegensatze die Wage halten wollte, allein es scheiterte eben so sehr an der Unbehülflichkeit des ehrbaren Ernstes der Deutschen, wie vorher die vielfachen Versuche der komischen Epopöe, dem Messias und seinen läppischen Gegnern mit einer eindringenden Satire entgegenzutreten. Grade wie damals Klopstock gegenüber, so war auch jetzt unter den Widersachern der Genies der Gedanke häufig und gemein, mit einer Satire ihr Unwesen zu bestrafen; man schrieb in Theorien und in Romanen gegen Empfindsamkeit und Geniesucht, und wir wollen unter vielen Romanen, die nicht allein ihrer Form, sondern ihrem Inhalte nach direct dem zuwider gestellt sind, nur an Timme's empfindsamen Maurus Pankrazius Ziprianus Kurt (1781) erinnern, der der Empfindelei spottet, und an den Plimplamplasko (1780), der im altdeutschelnden Styl die Geschichte eines Kraftgenies satirisch erzählt. Was würde aber Lichtenberg aus dieser Materie gemacht haben, der so unerschöpflich an Einfällen über diese Genies war, „diese großen Durchblätterer kleiner Bücher, denen der Mund stets überging von dem, wovon das Herz nicht voll war"; und der zugleich der Quelle dieser Erscheinung so gut auf den Grund sah! Aber er kam zu nichts,

Digitized by Google

als zu zerſtreuten Ausfällen und zu einem kleinen Aufſatze, in dem er den Osnabrücker Hans Sachs (Bellinkhauſen) den modernen Genies entgegenſtellt, ſeine Gedanken und Szenen drangmäßig kühn und kraftvoll findet, und zum Muſter ein Stück, Donatus, über die lateiniſchen Declinationen durchgeht, und die Dichter der Zeit auffordert, ſich jetzt an die Conjugation zu machen! Dieß ſei ja neu; und unſer ganzes Thun und Laſſen laufe ohnehin auf amare, docere, legere und audire hinaus, „scribere und recensere etwa ausgenommen, die doch wieder nach jenen gingen!“ So wenig Lichtenberg zu dieſer Satire kam, ſo wenig an einen oder den anderen Roman, den er lange herumtrug, zu dem er ſich vieles notirte, in deſſen Plan er gelegentlich etwas hineinſehen läßt[35]). Er ſollte die Thorheiten und Mängel der Zeit behandlen, der Held ſollte eine Misgeburt, ein doppelter Prinz ſein. Man merkt ſogleich, wie dieß zur ſtrengen pragmatiſchen Manier nöthigt. Verſchieden von dieſem ſcheint noch ein anderer Entwurf zu ſein, den er ſchon 1765 hatte, und in dem ein Alchymiſt auftreten ſollte, zu dem er aber den Stoff nicht zu ſuchen getraut: er fürchtete in der Quellenlectüre würde der geſündeſte Kopf nicht aushalten. Dieſer Grund könnte wieder einer jener Einreden ſeiner Indolenz gleichen. Doch hatte er dafür, daß er ſich nicht zu Werken der ſchönen Literatur entſchloß auch gültige, treffliche Gründe, die weit von ſeinem perſönlichen Spleen abliegen. Es iſt bei der Höhe unſerer Cultur, bei der Möglichkeit einer geſteigerten individuellen Bildung die traurige Frucht dieſer erfreulichen Erſcheinung, daß wir, um es recht popular zu ſagen, zuweilen zu klug ſind. Wir kennen alle Dinge von ihren zwei Seiten, wir fürchten uns vor jedem Entſchluſſe, weil jeder ſeine Inconvenienzen hat; in der Politik iſt dieß unſer Unglück, daß wir nichts wagen wollen, weil wir immer nur den ſichern Verluſt und nie den möglichen Gewinn berückſichtigen; in der Dichtung iſt Göthe um alle großen Verſuche nur herumgegangen, weil ihm zu klar war, woran er ſelbſt und woran die Zeit litt, und was beide hinderte in der Dichtung das Größte mit Leichtigkeit zu erreichen. Ein Aehnliches war bei Lichtenberg. Er hatte eine zu klare Einſicht in ſich ſelbſt und in ſeine Umgebung, als daß er mit jenem leichten Muthe, wie unſere ſon-

36) Werke t. V. p. 411.

Digitized by Google

stigen Romanschreiber ans Werk gehen sollte. Er war kein Dichter und mochte das selbst am besten wissen. Er hatte für Göthes Schöpfungen keinen Sinn, sein Geschmack schwankte zwischen den Plattheiten Wielands und den Uebererhabenheiten Miltons, er hatte darin recht, daß er keine Horazischen Oden hören wollte, als von dem, der auch Horazische Satiren machen könnte, aber nicht darin, daß er, ungleich Lessing, der didaktischen Poesie Lob spendete und den Denkenden Vergnügen versprach von einem Gedichte, das die Lehren der Mathematik behandelte. Er wollte unstreitig lieber kein Dichter sein als ein mittelmäßiger; denn dieser schien ihm wie Horazen unter allen mittelmäßigen Dingen das elendeste zu sein. Warum er aber dennoch einige mittelmäßige Verse machte? Er hatte gehört, jeder gute Kopf müsse einmal in seinem Leben Verse gemacht haben, und es sähe ihm gar nicht unähnlich, wenn er dieser Pflicht absichtlich Genüge geleistet hätte. Aber weiter wollte er denn nicht, auch nicht einmal in Prosa gehen. Und dieß schon darum, weil ihm ein Swift, dem er wohl am nächsten gestanden hätte, ein mittelmäßiger Schriftsteller schien, dessen Phantasiekinder, wie ächt gekleidet, doch kaum von Hanswursten oder Luftspringern zu unterscheiden seien! und ein Sterne nicht minder, dem er sich in seinen Romanen am meisten genähert haben würde. „Kriterium für Originalität, sagte er irgendwo, das Zeichen daß man Kopf habe, ist daß man sich täglich ein Paar mal darauf stellt. Dieß, wenn es auch eine Sternesche Kunst wäre, ist doch nicht schwer. Mit etwas Witz, biegsamen Fibern und dem Vorsatz sonderbar zu scheinen, läßt sich eine Menge närrisches Zeug in der Welt anfangen, wenn man schwach genug ist es zu wollen, unbekannt genug mit wahrem Ruhme es schon zu finden, und müßig genug es auszuführen.“ Er selbst schien sich diese Muße nicht gönnen zu wollen. Und dieß wieder hauptsächlich darum, weil ihn das Schreiben und der schreibselige Charakter der Deutschen überhaupt verdroß. Ihn ekelte vor dem Compiliren und Excerpiren, woran der Deutsche seine Denkkräfte schmilzt, und vor den Genies, die sich zum Geschäft des Schreibens erheben müssen, nicht herablassen; er hatte einen anderen Begriff von dem Berufe der Menschheit, um es nicht zu beklagen, daß in Deutschland das Schreiberverdienst der Maßstab von wahrem Werthe geworden, weil Schulfüchse den Thron des Geschmacks usurpirten, und leider auch andere Throne umgeben

Digitized by Google

und lenken. Er war ein Freund Englands, deſſen Stolz nicht war, die größten Compilatoren und Schreiber hervorgebracht zu haben, ſondern die größten activen Männer, die ſtandhafteſten und großmüthigſten Charaktere; und er ſah daher mit Wohlgefallen der franzöſiſchen Revolution zu, die doch einmal wieder handelnde Menſchen zu Ehren brachte. So ſah er denn in dem ſtagnirenden öffentlichen Leben in Deutſchland den Mangel an Stoffen und Charakteren jene Dichtung der Menſchenkenntniß gleichſam unmöglich machen; er ſchrieb eine eigene launige Abhandlung über die Unmöglichkeit des deutſchen Romans, worin er die günſtigen Verhältniſſe der Engländer gegen die unſeren hält. Ihr wollt Originalcharaktere, ſagte er zu dem Publikum? Geht hin und ſagt das erſt den Leuten, die Kinder zeugen, und denen, die ſie regieren, wenn ſie groß geworden ſind, nicht uns! Er wollte in einem Orbis pictus mit Chodowiecky eine Sammlung von Charakteren aufſtellen, nicht für die Moral wie Theophraſts, ſondern um den unmündigen Schauſpieldichtern und Romanſchreibern die Hand zu führen und elementare Anleitung zu geben. Sich unter dieſe Milchbärte als Ebenbürtiger zu ſtellen, ſchien ihm nichts Reizendes zu haben, wo überall die Gefahr drohte, daß ein männliches ſtärkendes Buch im Wetteifer mit den entnervenden Moderomanen unterliegen werde. Die Seichtigkeit unſerer Roman- und Dramenſchreiber ſchien ihm zu einer Größe gediehen, bei der ſich blos ein Publikum begnüge, das ſich über gewiſſe Prachtphraſen und Modeempfindungen verglichen und dahin vereint habe, den Werth eines Buchs blos nach dem Grade der Näherung an dieß Conventionsgeſetz zu beſtimmen. Eine Gradus ad Parnassum-Methode habe ſich eingeſchlichen, eine der Zeit angepaßte Logodädalie und Verſetzungskunſt des tauſendmal Geſagten. „Die Gabe, das Capital von Bemerkungen über den Menſchen zu vergrößern, und eigene Empfindungen mit den verſtändlichſten, individualiſirenden Ausdrücken zu Buch zu bringen, und dadurch auch Männer zu unterhalten, die jenes Syſtem nicht kennen, und mehr als transcendente Setzerkünſte von einem Schriftſteller verlangen, ſcheine ſtets mehr zu erlöſchen.“ So vergrub er denn ſeine eigene Gabe der Menſchenkenntniß in Verborgenheit. Er war ſo unbefriedigt von der Buchkenntniß, er gab ſo ſchlagende Beweiſe von ſeiner Fähigkeit in der forenſiſchen Kenntniß der Welt, und doch begnügte er ſich —

Digitized by Google

charakteristisch genug für unsre deutsche Publicität — hinter seiner Fensterscheibe zu lauschen. Hätte er große Anregungen gehabt, so hätte sein reizbares Temperament seine Indolenz übermannt. Aber so ist er wieder eines der großen Beispiele, wie viele edle, glänzende Kräfte in unserm Vaterlande hinter dem Fenster, im Treibhause, zum Trotze der erstickenden Luft zwar aufkeimen, aber auch davon, wie sie im Wachsthum gehemmt, wie sie verkrüppelt, wie sie verkümmert werden, eine Erscheinung, bei der Jedem das Herz blutet, der an dem Gedeihen der Nation Antheil nimmt, und die jene Staatsmänner nie müssen gesehen haben, die sich unserer deutschen Staaten freuen und rühmen können, die auch nur im Kabinet und Büreau ein dürftiges Treibhausleben fristen.

Wenn Lichtenberg jenen Originalroman geschrieben hätte, den er schon in den 60er Jahren in sich trug, so würde er dieser ganzen Gattung bei uns eine andere Richtung gegeben haben, weil er ohne Zweifel als ein ganz anderes Phänomen aufgetreten wäre, als die wir jetzt an der Spitze des renovirten Romans sehen. Sehen wir von Wieland ab, so steht der Zeit nach unter den ersten, die aus dem Geschmacke der Happelschen Zeit (er dauerte noch in den 60er Jahren mehr als wir jetzt denken) heraustreten, Joh. Timoth. Hermes (bei Stargard 1738—1821). Bei ihm ist der neue englische Geschmack gleich Anfangs entschieden, doch schwebt seine Manier und seine Neigung zwischen Richardson und Fielding. Freunde entdeckten in ihm eine Anlage zum deutschen Richardson, und dieß mußte seiner eignen Meinung und seinem Wunsche ganz entsprechen. Er war überzeugt, daß der Geist unserer Nation der der englischen sei, was Lichtenberg weit anders ansah; in Werken des Witzes, des Theaters, der Dichtung, des Romans sei der englische Geschmack zugleich der deutsche, sagte er; ihn müsse er daher zu haschen suchen, auch auf die Gefahr hin ein Nachahmer zu heißen! Als er 1766 mit seiner Miß Fanny Wilkes zuerst auftrat, erschien er ungefähr zwischen Richardson und Fielding wie getheilt. Die Charaktere schienen aus dem ersteren entlehnt und nur neue Situationen unterlegt zu sein, die Form, die Einkleidung, bis auf die Capiteleintheilung war Fieldingisch, und ein ähnliches Verhältniß war in seinem bekanntesten Werke, der Sophie. Man möchte sagen, er schloß sich an den Einen in Gesinnung und Richtung an, an den andern in der Manier; dieß bezeichnet die

Digitized by Google

Ablegung einer früheren, den Uebergang zu einer ſpäteren Periode. Wir erinnern nur, daß mit Richardſon und ſeinem Geſchmacke noch Gellert enge zuſammenhing, der ja zwiſchen jenen Hamburger Romanſchreibern und Hermes eine große Lücke als die einzige Notabilität ausfüllt, die ſich mit dieſem Geſchäfte abgab. Für Hermes iſt Gellert noch ein Liebling, und er ſetzt die ängſtlich moraliſche und weibliche Geſinnung, gegen die ſich unſere Starkgeiſter erſt nach Erſcheinung von Hermes Hauptwerken auflehnten, noch völlig fort. Hierin ſchloß er ſich an Richardſon ganz an, der bekanntlich ſeiner Kenntniß des weiblichen Herzens wegen ſo gerühmt, der der heldenmüthigen Tugend ſeiner Frauencharaktere wegen ſo bewundert war. Der Nachdruck, mit dem ſich Richardſon, mit dem ſich Hermes, mit dem ſich Georg Jacobi und Wieland auf die Captation der Frauen legten, und dieß mit den feſſelnden Frauencharakteren ihrer Romane und der hochſentimentalen Manier zu bewerkſtelligen ſuchten, iſt keineswegs unbedeutend oder zufällig. Wir haben ſchon früher angemerkt, daß für dieſe Gattung das ſchöne Geſchlecht immer intereſſirt werden mußte, ehe ſie in Gang kam; wir haben den Ritterroman ganz durch Frauen von Niederdeutſchland her, oder durch ihre Diener vermittelt geſehen. Wenn wir nöthig hätten, nach Analogien zu haſchen, ſo würden wir ſagen, daß dieß grade jetzt wieder der Fall war. Denn dieſe Dichtungsart ward von unſerm Wieland neu eröffnet, mit einem Werke, in dem er ſeinen Jugendcharakter beleuchtete, als er der Diener jener Frau la Roche war, die ihrerſeits ſelbſt unter den erſten Romanen neuern Styls aus Coblenz ihr Fräulein Sternheim (1771) in die Welt ſandte. Auch dieſer Roman behandelt die Abentheuer und Prüfungen eines Weibes, und der Herausgeber (Wieland) ſelbſt tadelt den Richardſonſchen Heroismus derſelben; auch hier haben wir ein im Geſchmack halbgetheiltes Werk, das der Briefform, den Figuren und den moraliſchen Tendenzen nach an den Engländer, den abentheuerlichen Facten nach an die picariſchen oder auch die griechiſchen Romane erinnert. Wenn wir den Leſern mit Titeln beſchwerlich fallen wollten, ſo könnten wir eine ganze Reihe ſolcher Romane nennen, die ſich ſchon ihren Ueberſchriften nach in Eine Gruppe mit dieſen Frauengeſchichten ſtellt. Wir bleiben bei Hermes als dem Repräſentanten allein ſtehen; wir laſſen, um uns nicht ins Breite zu

Digitized by Google

verlieren, alle seine späteren Werke, die er nach eignem Geständnisse [37]) aus Bedürfniß und Nahrungssorge schrieb und die überdieß meist auf Einen Schlag sind, bei Seite, und verweilen nur bei dem Einen, das ihm den Hauptnamen gemacht: Sophiens Reise von Memel nach Sachsen (1770). Es war seine erklärte Absicht, den Roman, der sonst der ärgste Feind der Tugend sei, zur Tugend zu bekehren, wie Young von Richardson gerühmt hatte: dessen Ausspruch hatte ihn bewogen, sein Buch zu schreiben. Er stellte ihn den Nachahmungen der französischen Romane ausdrücklich entgegen, die den Leserinnen so gefährlich seien, den Werken junger „Knaben, die frech und unverschämt über alle Grenzen des Anstandes und der Scham wegspringen." Seine erklärte Absicht war eigentlich alle Capitel der Moral abzuhandlen; und dieß machte sein Buch zu einem ungeheuren Haufen von Geschichten, Lehren, Warnungen, Vorschlägen, Herzensergießungen über Alles, was er im Stillen in seinen Umgebungen in Pommern und Schlesien bemerkte, so daß nicht die Fiction, sondern seine Bemerkungen der Faden sind, den er willkührlich anknüpft, „wo er irgend haften will." Er will nicht Dichter sein, sondern Beobachter und Zeichner. Da ihm die Masse zu gewaltig anwuchs, so beschränkte er sich zuletzt auf einige Lieblingscapitel der Moral, und zwar besonders auf die Fragen und Verhältnisse, die Haus und Kirche, Priester und Frauen betreffen, so daß die Person, der Stand, die Geschichte, die Grundsätze des Pastor Gros die Hauptsache in dem Buche sind. Man hat die Wahl, welche Seite man für bevorzugt halten will. Die Begriffe, die er von dem geistlichen Stande hat, die Forderung, die er an ihn macht, die Polemik gegen die Verachtung dieses Standes, die wunderlichen Vorschläge, die er an die Regierungen und Consistorien macht (jene sollen z. B. eine heimliche Spionerie des Verdienstes, lohnende Orden, Bestrafung der Neider u. s. f. einführen, damit Land und Leute von der Würde des Standes recht überzeugt würden, diese sollen unter anderm die Wahl der Gattinnen der Pastoren leiten), in den späteren Theilen besonders seine Stellung auf die Seite Lavater's gegen den Verfasser des Sebaldus Nothanker und den der neuesten Offenbarungen Gottes, Alles

37) In der Vorrede zu Zween literarischen Märtyrer. 1789.

Digitized by Google

dieß verräth den Stand des Autors und den Eifer, mit dem er ihm angehörte, nur allzuſehr; und es hält den vielen Bemerkungen in Bezug auf weibliche Erziehung, Bildung, Ehe und Haus die Wage. Eigentlich, findet er ſelbſt, iſt ſein Buch doch nur für Leſerinnen geſchrieben. Er hat es gar zu gern mit ihnen zu thun, er hat immer mit ihnen ein Wort beſonders zu reden, er fordert ſie auf, ganz wie Gellert, an ihn ungenannt zu ſchreiben, ſich ihm zu vertrauen, ihm die Wonne zu verſchaffen, auf dieſe Weiſe ſeinen Wirkungskreis zu erweitern. Bekanntlich hat Hermes andere ausdrückliche Werke für Frauen, für Töchter edler Herkunft (1787), für Eltern und Eheluſtige (1789) geſchrieben, und wenn man wollte, ſo könnte man ſagen, daß in der Sophie die Ehe den Hauptgegenſtand und den Mittelpunkt der Geſchichten und Erörterungen bilde. Und dieß Thema iſt denn in allen einzelnen Theilen ſo praktiſch, proſaiſch und nüchtern durchgeführt, daß der Autor in ſeiner antiſentimentalen Tendenz hier ganz gegen Richardſon erſcheint. Er erklärt ſich, wie faſt alle unſre humoriſtiſchen Romanſchreiber, ſehr heftig gegen die Empfindſamkeit und alles Dichtwerk, was ſie nährt; er möchte gern Haus und Stube und Mädchenerziehung wieder ganz auf den alten ehrbaren Standpunkt zurück, die ganze Art der Empfindung in die alte Ruhe herſtellen; „im Bräutigam ſoll das Mädchen wieder den wirklichen Adamsſohn ſehen, der eine Frau haben will; der Bräutigam in ihr wieder ein Geſchöpf ſuchen, welches Kinder haben, die Hausluft vertragen, das Kreuzlein mit anfaſſen, eine Suppe kochen, eine Naht nähen, die Wirthſchaft führen, und Kranke pflegen kann.“ Statt der Poeſie ſoll das Chriſtenthum wieder einkehren und mit ihm die glückliche Geſammeltheit, die bei einer aufgehobenen Täuſchung natürlich iſt. Daher ruht denn auch überall die Geſchichte auf ſolchen Facten, welche die guten alten ſpießbürgerlichen Gebräuche einſchärfen und empfehlen. Misheirathen, ja Freundſchaften zwiſchen Perſonen ungleichen Standes werden als Quell des Unglücks dargeſtellt, während Alles grade über dieſe Schranken hinwegſtrebte; Beiſpiele von Ehen im Standes-, im Alters-, im Vermögensunterſchied durchſchlingen ſich in dem Fortgang der Briefe (in welcher Form die fünf, ſpäter ſechs Theile ſich bewegen), Muſter von Ehegeduld im Ehekreuz werden aufgeſtellt, an denen jeder ehrliche Chriſt verzweifeln möchte; ein Ideal von Erziehung

Digitized by Google

wird entworfen, das am Ende auf Puppendressur hinausläuft. So gehört denn dieß Werk ganz noch der alten Zeit an, die die Poesie gleichgültig gegen die Moral hingab. Von ästhetischer Seite gibt es nicht leicht ein widerlicheres Buch als dieses. Die äußere Form schon ist ganz nach einem absichtlichen Systeme peinlich. Der Verfasser sucht das Interesse zu theilen, hält ungewiß, wem die Haupttheilnahme gelten soll, er will einen Versuch machen mit dem Wunderbaren, und dieß sucht er darin, daß er „die Erwartung des Lesers auf eine möglichst natürliche Art auf den entscheidenden Punkt führt, und dann schlechterdings täuscht.“ Ganz so ist schon in der Fanny Wilkes der bloße Titel, wie bei Smollets Humphry, eine Täuschung, und die Hauptkatastrophe ebenso. Bei dieser Absicht aber erscheinen auch die Charaktere als mysteriös und auf Mystification angelegt und dadurch entbehren sie alle, bis auf die Originalfigur des Herrn Puff, nicht allein die innere Wahrheit und Nothwendigkeit der Natur, auf die der Autor doch so sehr abzielt, sondern auch die Fähigkeit moralisch zu wirken, da in ihnen das Beispiel der Handlungsweise bestimmter Charakterformen verloren geht. Und wirklich fiel die Wirkung des Buches, und namentlich der Eindruck, den die Figur der Sophie machte, ganz anders aus, als Hermes beabsichtete; der zelotische Pastor straft mit einer barbarischen poetischen Gerechtigkeit ein Mädchen, die, einnehmend, edel, für ihr Alter und ihre Schicksale selbständig, nur einen Fehler der Eitelkeit begeht, der noch dazu von einem natürlichen Adel ihrer Seele zeugt. Sie erregte also nur das Mitleid eines tragischen Opfers, was ganz gegen des Autors Absicht war. —

Ich würde mich nicht so lange bei diesem Roman aufgehalten haben, wenn er nicht seiner Zeit, besonders in den östlichen Gegenden, ein Phänomen gewesen wäre, trotz dem, daß er eins der merkwürdigsten Beispiele von der ästhetischen Stumpfheit unserer deutschen, und vielleicht vorzugsweise preußischen Poeten jener Zeit ist, die sich mit der Berufung auf die Wirklichkeit und Wahrheit ihrer Fictionen gegen jeden Einwurf gedeckt glaubten. Wir wollen ein anderes Beispiel dieser Art an einem andern Preußen geben, der in der neugestalteten Zeit zu schreiben begann, der schon andere Begriffe von Kunst und Poesie hatte, als Hermes, der auch mehr Schmelz der Empfindung mitbrachte, als dieser,

Digitized by Google

und dennoch ſeinen ſchöngeiſtigen Schriften nicht viel mehr Reiz und Geſchmack zu geben wußte. Dieß iſt Theod. Gottl. v. Hippel (aus Gerdauen 1741—96). Wir wollen ſeine Romane, wenn man ſie ſo nennen darf, unter dem angedeuteten Geſichtspunkte hier anführen, obwohl in ihnen eben ſo treffend der wiſſenſchaftliche Ballaſt, mit dem ſie überladen ſind, hervorgehoben würde. Die beiden Werke, die uns hier allein intereſſiren, die Lebensläufe in aufſteigender Linie (1778) und die Kreuz- und Querzüge des Ritters A—Z (1793) ſind, beſonders das erſtere, kaum Producte der ſchönen Kunſt zu nennen; ſie ſind Commentare zu Hippels eignem Leben, Charakter und Ideenkreiſe, und all dieſes wieder muß uns jene Schriften commentiren. Die Lebensläufe würden, ohne daß wir Kenntniß von Hippels innerem und äußerem Leben hätten, ein misgeſtalteter Haufen von zuſammenhangloſen Facten, Einfällen, Excurſen und Unterredungen ſein, zu dem wir nicht einmal einen nothdürftigen Schlüſſel beſäßen. Sobald man aber Leben und Schriftſtellerei vergleicht, ſo erleuchtet ſich Inhalt und Manier auf einerlei Weiſe; auch hier alſo iſt die platte Wirklichkeit die Muſe des Schreibers, und das Ungewöhnliche und Außerordentliche, was der Menſch und der Autor an ſich hat, bildet das Feſſelnde und Originale. Wir wollen dieſes Verwachſen von Biographie und Roman zum Faden unſerer Erläuterungen machen. Gleich was am meiſten an Hippels Schriften wie an Hamanns frappirt hat, die wunderliche Außenſeite des Styls, das Zuſammenwürfeln unpaſſender Ingredienzien, die Witzelei, die Bibelſtellen, die Liederverſe, die Brandſchatzung aller Wiſſenſchaft und Natur, die blendenden Gegenſätze, die gehäufte Würze überhaupt, Alles läßt ſich ſtückweiſe bei ihm aus Natur und Umgang herleiten und auf ſeine Quelle zurückführen. Den Anſtoß zu der ganzen Manier hat Hamann ſelbſt gegeben, die bibliſchen Reminiscenzen und Lieder hat der Verfaſſer aus ſeinem frommen Elternhauſe her, die Lectüre des Seneca hat ihn falſchen Prunk gelehrt; die Häufung von Einfällen aller Art, „die doch ſo verſchieden von Einſicht ſind", wie Hippel ſelbſt weiß, rührt theilweiſe von Montaigne her, der für dieſe ganze Gattung humoriſtiſcher Dichtung damals ſehr wichtig, der ein Liebling von Hippel, von Lichtenberg u. A. war, und der auch von Bode, dem Hauptſpediteur alles fremden Witzes, überſetzt ward. Die Hauptſache aber bei

Digitized by Google

all dieser confusen und profusen Schreibart ist, daß Hippel von Jugend auf ein Gedächtniß hatte, das nie treu und fest auf einem Gegenstande haftete, das immer von seiner irregulären Phantasie gekreuzt war; er hielt sich, wie Jean Paul, den er in der Schriftstellerei seinen Sohn oder Bruder nannte, Tagebücher, Tags- und Gedankenzettel, Glossen, Notate, „Vorsichs", die er in ganzen Stößen hinterließ; es kam hinzu, daß ihn sein Vater von Jugend auf nicht an abgeschlossenen Unterricht gewöhnt hatte, daß er ihm in religiösen Dingen, für die der Sohn Anfangs bestimmt war, nur Winke, nie Aufschlüsse gab. Aus all diesem Mangel und dieser Noth machte der Schriftsteller, ganz verschieden von Lichtenberg und selbst von Hamann, eine Tugend; er lobte Tagebücher und lobte das Gebet, das er für ein Tagebuch mit Gott ansah; er nannte das System den faulen Knecht des Verstandes; er haßte die Ordnung und suchte hierin eine Ueberlegenheit des Geistes; er läßt es nicht allein in seinen Schriften in hundert Erörterungen bei Winken, bei dem pro et contra bewenden, sondern man hat das auch ganz richtig von seinem Leben gesagt, daß er mit sich selbst und seinen Grundsätzen im ewigen Streite gehandelt habe. Was ferner zu der eigenthümlichen Schreibart als eine eigenthümliche Behandlungsart des gesammten Stoffes in seinen Romanen hinzukommt, ist das Verfahren nach einer doppelten falschen Maxime, die er einmal in den Lebensläufen ausspricht: Wer einen Brief schreibe, solle glauben, er schriebe ihn an die Welt, und wer ein Buch, er schriebe es an einen guten Freund. So gestand er, daß die Lebensläufe vorzüglich für seinen Freund Scheffner geschrieben seien; man könnte noch strenger sagen, er schreibe oft wie in Gedanken, wie im Selbstgespräche, und in der That liegt bei ihm wie bei Sterne der Hauptreiz für den Leser in der Entdeckung des geheimen Zusammenhangs seiner Ideensprünge. Durch diese naive, um das lesende Publikum ganz unbesorgte Art nun, die das Privatleben eines noch dazu streng anonym und incognito auftretenden Autors gleichsam als bekannt voraussetzt, durch diese selbstgefällige Wichtigkeit, die auf die Persönlichkeit desselben gelegt ist, wird nicht allein die Form jener Werke bestimmt, sondern auch ihr Inhalt. Hippeln war es wie Hermes nur um Anbringung seiner Weisheit und seiner Erfahrungen zu thun und er tischte seinen Freunden Scheffner und Kant, die man deßwegen

Digitized by Google

beide für die Verfaſſer oder Mitarbeiter der Lebensläufe hielt, vielerlei auf, was in ihren Unterhaltungen vorgekommen war, was er von ihnen ſelbſt gehört und ſich notirt hatte. Seine Lebensläufe enthalten gleichſam eine Ankündigung von Kants Kritik der reinen Vernunft. Im zweiten Theile ſind nicht allein Sätze der Kantiſchen Moral, ſondern auch ſeine Anſichten über die Grenzen der Erkenntniß und den Begriff und Inhalt der Philoſophie, über die Geſetze und Formen unſrer urſprünglichen Vermögen und ihren Gebrauch vor Erſcheinung der Kantiſchen Werke oft mit denſelben Ausdrücken niedergelegt, die Kant in ſeinen Heften und Schriften gebraucht hat. Dieſer Rede-, Lehr- und Unterredungsſtoff nun überfüllt die ſchweren Bände der Lebensläufe und ſchiebt, noch weit mehr als bei Hermes, das Factiſche ganz zurück. Und auch dieß Factiſche iſt nur zu begreifen, wenn man die Quellen kennt, woher es fließt. Das Ganze enthält eigentlich nur eine Reihe von Portraits aus ſeiner Bekanntſchaft. Der Paſtor und ſeine Frau ſind ſeine Eltern, der Herr von G. iſt der Kanzler von Korff, Herr und Frau von W. ſind die Eltern der Pfleglinge, bei denen Hippel eine Zeit lang in Königsberg Hofmeiſter war u. ſ. f. Eine Reihe der handelnden Figuren ſterben im Verlaufe der Geſchichte weg und werden dann regelmäßig „portraitirt“ [38]), und mit einem Trauerſermon begleitet. Durch das ganze Buch zieht ſich eine gewiſſe Sterbephiloſophie, ein Verweilen bei Todesſzenen; Chodowiecky fand in dem Buche faſt nichts zu ſtechen als ſolche. Eldorado iſt unter der Erde, dieß iſt der ſtete Refrain in den Querzügen wie in den Lebensläufen; viele Bogen dieſer letzteren, ſagt Hippel ſelbſt, „muß der unausſtehlich finden, der nicht die Stimme der menſchenfeindlichen Eiche verſtanden: aus mir wird einſt dein Sarg geſchnitten!“ Eine Hauptfigur macht in dem Werke ein Graf aus, der gern Sterbende aufnimmt, der immer mit den Todten verkehrt, dem in 3 Jahren Frau und ſieben Kinder nebſt deren Bräutigamen und Bräuten geſtorben ſind. Mit den Unterhaltungen dieſes hochgebornen Todtengräbers über Chriſtenthum und Tod und Leben will Hippel dem Leſer ein „kaltes Badeſtünd-

38) Hippel über die Ehe p. 18: „Wenn der Künſtler auf bloße Portraits eingeſchränkt iſt, und keine Ideale mehr wagen darf, ſo agoniſirt ſeine Kunſt und auch ſein Genie liegt in den letzten Zügen.“

Digitized by Google

chen" machen, da wir doch alle das kalte Bad des Grabes vor uns haben. All dieß nun hat keinen rechten Zweck und Ziel, überschreitet in sich alles Maß, und ist an sich ein ganz sonderlicher Bestandtheil, auf welchen Hippel nur wieder durch ebenso sonderliche Eigenheiten seiner Natur geführt ward. Er hatte schon als Knabe diese Liebhaberei am Schauerlich-ergreifenden; er behielt einmal die Leiche eines todtgebornen Brüderchens, die auf seine Stube gelegt war, des Nachts bei sich, hielt ihr eine Leichenrede, dachte an die Möglichkeit seines eignen Todes und schlief dann ruhig ein. Und so blieb es bei ihm später ein stetes Bestreben, sich mit dem Tode zu familiarisiren. Dieß Alles hängt mit seiner Erziehung zusammen, deren Abbild wir gleichfalls in den Lebensläufen erhalten. Sein Vater war einer der achtungswerthen und verständigen Pietisten, seine Mutter hochfromm und praktisch dabei. Dieser zwiegetheilte Charakter vererbte sich dem Sohne in einem extrem gesteigerten Grade. Dieß liegt in den Lebensläufen der Schrift und der Wirklichkeit vor. Der Held des Buchs wie des Lebens war im steten Kampfe zwischen weltlichem und geistlichem Berufe, zwischen praktischem und Seelenleben, zwischen Frömmigkeit und Weltsinn, zwischen Empfindung und Verstand, zwischen Natureinfalt und Klugheit. Wie sich diese streitenden Elemente unverträglich begegnen, ist die Seele seines Lebens und Charakters, seiner Schriften und deren eigenthümlicher Manier. In der Welt außerhalb der Welt zu sein, das ist ihm Weisheit; im unruhigen Thätigkeitssinn rückzublicken auf die Ruhe des Weisen und Frommen, den speculativen Frieden des Philosophen mit dem praktischen Wirken des Weltmannes zu vereinigen. Dieß Bestreben ist ja gewiß sehr rühmlich, aber Hippeln gelang weder im Buche noch im Leben die Versöhnung dieser Gegensätze. In den Lebensläufen liegt die empfindsame Jugend des Helden und seine Bestimmung zum Pastor gegen seine knapp beschriebene militärische *Laufbahn*, zu der er nach Jugendneigung zurückkehrt, ohne inneres Verhältniß da. In Hippels Leben haben wir all dieß ebenso. In ihm hafteten aus den ersten Jahren her die frommen Reminiscenzen und die religiösen Eindrücke fest; er führte da in lebhaften Jugendphantasien ein patriarchalisches Leben mit Gott; er behielt die Neigung für ein höheres gläubiges Christenthum auch dann noch, als er aufgeklärt genug war, eine Zeit zu erwarten,



Digitized by Google

wo Gott nicht mehr in Tempeln, mit Händen gemacht, werde verehrt werden. Er ſprach mit Verklärung von den Herrnhutern, denn ihr Glaube, recht verſtanden, ſchien ihm ein Miniaturbild von eben einem ſolchen erleuchteten chriſtlichen Staate, der ſich auf Liebe, und nicht auf Geſetz und Prieſterthum gründe. In dieſer Jugendzeit ſchrieb Hippel Gedichte (über die Unzufriedenheit 1761 und Rhapſodien 1765) voll melancholiſcher Unmittelbarkeit in dem Style der alten Schleſier. Damals zog ihn das Weltleben in Petersburg trotz aller glänzenden Anerbietungen nicht an; Sinnigkeit und Empfindſamkeit dominirten noch in ihm, Elemente, die in die Lebensläufe eingefloſſen ſind, wo die Geſchichte Wilhelminens eine Epiſode in Yoricks Geſchmack bildet, die ſchon darum das Anziehendſte in ſämmtlichen Schriften Hippels iſt, weil ſie theilweiſe trefflich erzählt iſt und mehr zu leſen gibt als geſchrieben ſteht, während uns in der Manier des Verfaſſers ſonſt nichts geſchenkt wird. Auch dieſe Geſchichte wird manche Reminiſcenz aus der Jugendliebe Hippels enthalten, die den Wendepunkt ſeines Charakters entſchied. Er liebte ein Mädchen über ſeinem Stande, und ging von der Theologie zum Jus über, mit dem Entſchluſſe, an Stand und Vermögen ihr gleich zu werden; er verfolgte fortan in der That ein planmäßiges Beſtreben nach Erwerb und Ehren, das ihn zu Neid und Geiz, zu Spionerei und Heimlichkeit in Amt und Schriftſtellerei, und zu mistrauiſcher Verſtellung gegen ſeine intimſten Freunde verleitete; er ward nun ſtets politiſcher und unruhiger, und hatte es zu erfahren, daß den Menſchen die Verhältniſſe, denen er ſich hingibt, gegen ſeinen Willen und beſſere Einſicht fortreißen. Er ſuchte 1787 den alten Adel ſeiner Familie hervor (auch dieß kommt in den Lebensläufen vor), Er, der ſo ſehr das Glück des Mittelſtandes pries! Er ward von ſeinen Freunden darüber aufgezogen, nahm es übel und wünſchte doch gelegentlich ein Landgeiſtlicher geblieben zu ſein, und als er ſeine Selbſtbiographie (Gotha, 1800) niederſchrieb, rieth er ſeiner Familie, dem Mittelſtande treu zu bleiben und empfahl ihr den Beruf des Geiſtlichen. Mit dieſem Widerſpruche ſeines Weſens misfiel er ſeinen nächſten Bekannten nur darum nicht, weil er ſie alle täuſchte. Der einzige Hamann witterte etwas von ſeiner wahren Natur. Er liebte und ſchätzte ihn ohne ihm zu trauen, d. h. er erwiederte Hippeln in deſſen eignem Style. Er wunderte

Digitized by Google

sich über dessen Gabe, das Contrâre zu vereinigen, Luxus und Oekonomie, Weisheit und Thorheit; als man ihn ganz in dem activen Lebenssysteme vergraben sah, als Bürgermeister, Polizeidirector, Criminalrichter thätig, als Gesellschafter, Gärtner, Bauliebhaber und Sammler zerstreut, sagte er dennoch von ihm aus, daß er wiewohl zum Redner, Schauspieler und Staatsmann ganz geboren, doch eben so viele Talente zur speculativen Ruhe besitze. Sein Verstellungssystem, sein Verhalten der Wahrheit mit jedem Gegenmittel, das ihm seine lebendige Einbildungskraft eingab, schien Hamann ganz zu durchschauen. Anders war es bei Scheffner, zu dem Hippel in Briefen eine fast schwärmerische Freundschaft äußerte. Er erfuhr aus den Papieren Hippels nach seinem Tode, daß er auch gegen ihn Komödie gespielt habe, und er hatte gewiß Unrecht, seine ganze Freundschaft für Täuschung zu halten und Hippels Charakter wie mit aller Absichtlichkeit auf das Schlechte und dessen Verhehlung angelegt darzustellen. Diese Aufhüllung ist die natürliche Strafe für die Verstecktheit, die sie provocirte, aber, wie sich im Menschen Böses und Gutes kreuzt, so ist immer eine Unwahrheit im Spiele, wo man Alles zum Schlimmen kehrt [39]).

Ein Mann, der so entschieden an dem Idealen und Praktischen der menschlichen Natur partipicirte, fiel in einer Zeit, die ganz im Kolossalen diese streitigen Richtungen theilte, nothwendig auf ein Interesse an jenen geheimen Gesellschaften, die eben dieser Trieb der Zeit, das Bedürfniß und die Sehnsucht nach einer besseren Menschheit innerhalb der gegebenen, gestaltete. Er trat sehr früh in die Freimaurerverbindung ein, und behauptete ihr seine Welt- und Menschenkenntniß zu danken. Er gab sich allen Träu-

39) Scheffner sagt von ihm in seiner Autobiographie: „Seine früheste Leidenschaft war der Ehrgeiz, dem die Ueberzeugung von eigenem Werth und Kopfe Nahrung gab; um durch Reichthum seinen Ehrgeiz leichter zu befriedigen, ward er auch geldgeizig, und weil er über die Sittlichkeit dieser Eigenschaften nicht mit sich einig werden konnte, so verbarg er seine Erwerbsucht noch mehr als seinen Hang zur Wollust. Keine Leidenschaft mag aber die Vergütigung des durch sie angestellten Schadens aus sich selbst hernehmen und sich etwas entziehen; sie greift lieber zu einem außerhalb liegenden Befriedigungsmittel, und so griff Hippel zur Religiosität und stürzte sich in eine Andachtsbrandung, die der Leser um das Eiland seiner Schriften schäumen sieht."



Digitized by Google

men und idealiſchen Hoffnungen auf dieſe Geſellſchaft hin, die in Königsberg eine Hauptſtätte hatte, wo der Oberhofprediger Stark, ihr thätiger Beförderer, eine Zeit lang in Amt und Würde ſtand. Hippel durchging alle Grade, und ließ ſich in allen täuſchen; er legte ſich eine Sammlung über die Geſchichte der Freimaurerei an, und ließ maureriſche Reden drucken; er verflocht ſich auch in den clericaliſchen Orden; es war ihm Ernſt, dieſen Verbindungen eine moraliſche Richtung zu geben, er fand aber den Clubbgeiſt unüberwindlich. Später verſuchte man ihn daher vergeblich in den Illuminatenorden zu bringen; er kehrte ſich gegen alle ſolche Geſellſchaften, und ſeine Kreuz- und Querzüge ſind der Beweis, wie ſehr er ſich in dieſe Angelegenheiten vertieft hatte und wie ſehr er davon zurückgekommen war. Er führt den Helden, einen ermäßigtern Don Quixote mit einem veredelten Sancho Panſa durch allerhand Orden und Weihungen, Prüfungen und Täuſchungen hindurch, wieder ohne allen Reiz der poetiſchen Einkleidung. Die Tendenzen begegnen uns nackt, ohne daß die äſthetiſche Compoſition ſie lebhaft verſinnlichte und einprägte. Der Hang zu Hieroglyphen, zum Wunderbaren und Geheimnißvollen wird in dem Menſchen als eine natürliche und edle Anlage gerechtfertigt, die Begeiſterung dafür in der Jugend als das Zeichen eines unverdorbenen Gemüths hervorgehoben, der Vernünftigſte kann in gewiſſen Jahren nicht beſſer ſpielen. Was die Sympathie für dieſe Geſellſchaften nährt, iſt edle Neugier, Lebensverachtung, Stolz, politiſcher Druck, Langeweile, und der „Gränzſtreit in Hinſicht der theoretiſchen Vernunft und Unkunde der Vorſchriften der praktiſchen.“ Allein nur der Jugend wird dieſer dunkle Drang vergeben. Einmal muß man die Kinderſchuhe ausziehen. Jeder ſuche für ſeinen Theil ſich für das Reich Gottes vorzubereiten, und ſeine Lection zu lernen, daß es gut im Ganzen ſtehe. Ausgewählte werden im Stillen fördern, aber eben dieſe legen es nicht darauf an, eine Brüdergemeinde zu ſtiften, eine Stadt Gottes zu bauen, und Bande der Natur zu zerreißen, ſie rufen nicht nach Licht, indem ſie eine goldpapierene Sonne zeigen. Durch Unterricht und Erziehung ſoll dieß große Werk kommen, das durchaus im Kleinen und langſam kommen muß. Alles dieß, was die Querzüge lehren, lehrt Hippels ſonſtige Schriftſtellerei auch. Er hofft auf eine letzte fröhliche Zeit wo die Menſchheit die Kinderſchuhe ab-

Digitized by Google

legt, er will diese Hoffnung nicht einen Traum genannt wissen, die auf dem Glauben an die Menschheit ruht; dieser Glaube ist ihm Weltpatriotismus. Er ist wie Jean Paul ein Staatsidealist, ein Weltbürger, und der Weltbürger schien ihm, wie Wielanden, der rechte Bürger der Stadt Gottes zu sein. Auf dieser politischen Seite wieder ist dieselbe Zwistigkeit in Hippels Thun und Reden, wie wir vorher in allgemeiner Betrachtung seiner Natur fanden. Wie sehr er im Sinne der gewöhnlichen Beamtenpraktik seine bürgerlichen Stellen bekleidete, und sich in die gemeine Politik fand, so sehr ist er doch in den Ansichten, die zerstreut in seinem Büchlein von der Ehe (1774 u. f.), über die bürgerliche Verbesserung der Weiber (1792) und sonst liegen, ein eigentlicher Revolutionär. Ganz wie alle unsere Revolutionsgeister jener Zeit predigt er das große Naturevangelium in allen Fächern. Er thut es in der Poesie, wie sehr die seinige praktisch abliegt von der Simplicität der Naturdichtung; nicht allein ausdrückliche Aussprüche zu Gunsten der Poesie, deren Seele Natur ist, auch seine Vorliebe für lettische Volkslieder, die in den Lebensläufen laut wird, zeigt Hippeln dem Geschmack seines Landsmanns Herder zugethan. So ist es nun auch im Staat und im Recht. Er will die ursprüngliche Natur und das Reich der Kinder auch im Staate wieder haben, und seit der Revolution predigt er Menschenrechte und politische Aufklärung, und findet es schrecklich, daß am Ende des 18. Jahrh. Frankreich noch mit der Freiheit schrecken kann; wie Hamann sich gegen die leblose Wissenschaft jeder Art sträubt, so empört sich Hippel gegen die Rechtswissenschaft, die todt an ihr selbst ist[40]). Speciell hat sich Hippel bekanntlich mit der Emancipation der Weiber abgegeben, und ganz in dem hyperrevolutionären Sinne, hinter dem die

40) In den Lebensläufen z. B.: „Das Weltrecht ist aus dem codice genommen, der todt an ihm selbst ist; das rechte Recht aus dem lebendigen Specialfall, der eben vorliegt. Ein haarkleiner Unterschied aus der Ursache, aus der Wirkung, wie verändert er die Sache! casus in terminis! welch ein dummdreistes Kunstwort! ist euch, ihr hochverordneten Rechtskenner, das Principium indiscernibilium denn ganz unbekannt, und (um euren Collegen ein lehrreiches Exempel darzustellen, einen wirklichen casum in terminis) thut der Arzt nicht wenigstens, als ob er dem lebendigen Specialfall, der eben vorliegt, nach dem Leben, nach dem Pulse faßte, obgleich auch Er nach dem Corpore juris Hypocratesiano sein Urthel formt?"

Digitized by Google

franzöſiſche Revolution ſelbſt hier zurückblieb. In der erſten Ausgabe des Buchs über die Ehe herrſcht die Anſicht noch nicht, die der Frau die Mitherrſchaft im Hauſe, und die Fähigkeit zu Staatsämtern mittheilt. Erſt in die Ausgabe nach dem Ausbruch der Revolution findet ſie Eingang und in die Schrift über die bürgerliche Verbeſſerung der Weiber (1792). Es iſt gewiß richtig, daß Hippel ſich über die bürgerliche Bevormundung der Weiber ärgert, gewiß irrig, daß er den Frauen alle Fähigkeiten des Mannes beimißt, und gewiß abentheuerlich, wie er ſie erziehen will, um dieſe unterdrückten Fähigkeiten wieder empor zu heben. Dieſe philanthropiſchen Meinungen ſagten aber der damaligen Stimmung der Menſchen ſo ſehr zu, daß ſie ſelbſt in der politiſchen Theorie eines Hiſtorikers wie Spittler Wurzel faſſen konnten. Man führte immer zum Preiſe der weiblichen Natur die Eigenſchaften an, die ihnen ſelbſt einen Vorzug vor den Männern geben, ohne zu bedenken, daß ſie eben dieſe Eigenſchaften nur durch und für ihre Entfernung aus dem großen Strudel der Welt beſitzen, daß ſie nur darum ſo gut ſpielen, weil ſie mehr Zuſchauer als Mitſpieler ſind, worin unter andern der Grund jener Erſcheinung liegt, auf die alle dieſe Gynokraten ſo viel Gewicht legen, daß die meiſten Regentinnen ihre Stellung ſo vortrefflich ausgefüllt haben. Es mag ſein, daß wir in dieſem Falle, wie in ſo vielen, den Weg der Natur verloren haben; wir müſſen leider in dem vorgerückten Zeitalter der Welt die Natur wieder lernen, wir verfehlen ſie aber ganz gewiß völlig, wenn wir ſie ganz antipodiſch von jenem Wege gelegen denken, auf dem wir Unnatur gelernt haben.

In Hermes und Hippel pries man bald unſere Richardſons, Fieldings und Sternes, unſere deutſchen Originalſchriftſteller und Lehrer der Lebensweisheit. Die didaktiſchen, praktiſchen und doctrinären Beſtandtheile ihrer Romane und ihre äſthetiſche Formloſigkeit ſchadete ihrer Aufnahme nicht. Indeſſen fehlt es nicht an einer Reihe von Romanſchreibern, die ſich in eine contraſtirende Gruppe zuſammenſtellen, innerhalb welcher man mehr auf factiſche Compoſitionen als auf Weisheitskram, auf plane Darſtellung objectiver Originale mehr als auf ſubjective Originalität in der Schreibart achtete. Nur einige Häupter wollen wir aushebend aus dieſer Claſſe hervorheben, die abſinkend uns bald auf die gleichgültige Maſſe der trivialen Unterhaltungsromane herabführt, wäh-

Digitized by Google

rend wir Hippel mehr als einen untergeordneteren Vorläufer Jean Pauls betrachten dürfen. Auf dieser Seite können wir den Abfall von Richardson und dessen sentimentaler Manier zu der humoristischen bestimmter zum Anknüpfungspunkte zwischen der neueren und alten Zeit machen. Noch vor Hermes nämlich erschien (1760) der Grandison der Zweite von Joh. Carl Musäus (aus Jena 1735—87), der etwa 20 Jahre später unter dem Titel des deutschen Grandison (1781) völlig umgearbeitet wurde. Musäus erscheint hier als Gegner gegen das romantisch-moralische Hochgefühl das sich aus den Romanen Richardsons in die Gemüther einschlich, und aus der Bewunderung der gigantesken Ideale von Menschentugend, die darin aufgestellt sind, hervorging. Er stellt, noch ehe Wieland im Don Sylvio auf den ähnlichen Gedanken gerieth, seinen Helden, den Herrn von Achten, genannt Neunhorn, als eine Art Don Quixote dar, dem die Lectüre des Grandison den Kopf verrückt; und in den späteren Ausgaben geht den Grandisonaden, die er spielt, noch eine Robinsonade voraus. Die Art des Humors ist eine ganz andere, als die des Hermes und Hippel, und Musäus war auch später ein erklärter Gegner gegen Hermes fremdartige und peinigende Täuschungstheorie, so wie gegen seine moralisirende Tendenz. Sein Roman sollte seinen Werth in sich selbst und in dem Lebensbilde haben, das er entwirft; und deßhalb ist nicht in Bei- und Nebenwerken das Verdienst gesucht, sondern in der Erzählung und Darstellung eines Stoffes, der aus der Zeit lebendig gegriffen war. Der deutsche Humor „der sich selbstbelächelnden Hausväterlichkeit" herrscht darin vor, der sich am natürlichsten neben Wielands behagliche Manier stellt, wie überhaupt die heitere, gutmüthige, launige Natur des Mannes und sein ebnes Leben (seit 1765 in Weimar) zu Wielands paßte. Die „liebe Tausendkünstelei dieses unschädlichen Scherzes, die spielweise Läppchen und Bändchen am Kappenprunke der Narrheit verbrennt", ist gar oft in Deutschland gepriesen worden; wir übrigens wissen diesen Humor, der sich nie zu Ernst und Strenge hebt, weniger zu beneiden, als den Hippelschen, der zuweilen zur schneidenden Satire wird. Er spielt auf der Oberfläche hin und wird nothwendig je weiterhin desto unbedeutender und flacher. Musäus physiognomische Reisen (1778 ꝛc.) sind noch ganz aus der Sphäre des Nationallebens genommen, und der Gedanke dazu hätte in einem über-

Digitized by Google

legenen Kopfe wie Lichtenbergs den fruchtbarſten und ergiebigſten Stoff für einen humoriſtiſchen Roman in Sterne's Art geſchaffen, der nur denkbar iſt. Allein nicht nur verdirbt der gezwungene Ton der neumodiſchen Genieſprache die Beweglichkeit des Vortrags, ſondern die naheliegendſten Motive für eine ſolche Compoſition ſind nicht einmal gehörig benutzt, und mit Unmuth ſieht man eine ſo ſchöne Aufgabe ganz reiz- und intereſſelos behandelt, und an Ungeſchicklichkeit und Dürftigkeit der Lebenskenntniß ſcheitern. Noch minderen Werth wird man auf die Volksmährchen (1782 ꝛc.) legen dürfen, denen man gekünſtelte Naivetät und in den ſpäteren Bänden ſogar Schmuck nicht mit Unrecht vorgeworfen hat. Muſäus iſt überall ein Gegner der herzbrechenden Empfindſamkeit und wollte dem Hange hierzu auch dieſe romantiſche Erzählungen entgegenſtellen. Das Unternehmen fließt ſchon aus der Schreib- und Leſeſeligkeit, aus der Voßens Ueberſetzung von 1001 Nacht, Reichardts Romanenbibliothek und Meißners Skizzen hervorgegangen ſind, Schriften, die die ungeheuere Flut der flachen Alltagslectüre zur Befriedigung des maßloſen trockenen Leſedurſtes der Nation hereinleiteten. Was vollends noch ſpäter folgte iſt noch unbedeutender, und daher ſchloſſen ſich denn die Lafontaine und Kotzebue natürlich als Muſäus nähere Jünger an. Wir machen hier an Muſäus jene Erfahrung, auf die wir ſchon vorher hindeuteten, die wir bei Hermes gemacht haben, und die wir an einer ganzen Reihe unſerer erſten Romanſchreiber noch machen können. Sie beginnen mit Werken, deren Stoff doch noch mit einigem Sinn aus einem lebendigen Intereſſe der Geſammtheit entlehnt war, und deren Behandlung doch noch einiges gewiſſenhafte Beſtreben zeigt, ſich ſelbſt vor dem Publikum Ehre zu machen. Allein ſobald der erſte Beifall erobert iſt und vollends die Erfahrung hinzukommt, daß außer dieſem erſten bei dem ſtets wachſenden Werthe des Neuen kein dauernder Beifall zu behaupten iſt, ſo ſorgen denn auch dieſe beſſeren Autoren hinfort für nichts als für Neues, bis ein anderes Geſchlecht ſich an ihre Stelle ſchiebt, das gar von jener erſten Verbindung zwiſchen Schriftſtellerei und Volksleben nichts mehr weiß. So, haben wir ſchon früher angedeutet, iſt es mit Miller, dem Verfaſſer des Siegwarts, ſo werden wir gleich ſehen, iſt es mit Wezel; ſo iſt es mit Knigge (bei Hannover 1753—96), der nach dem Romane ſeines Lebens (1781) eine Reihe von elenden Schreibereien

Digitized by Google

in die Welt schickte; so ist mit dem Itzehoer Buchhändler Joh. Gottw. Müller (aus Hamburg 1744—1828). Dieser, als er zuerst in seinen Gedichten und in seiner Wochenschrift der Deutsche (1771 ꝛc.) auftrat, schien sich der höheren Poesie Klopstocks und Cramers, wie es dem Norddeutschen anpaßte, nahe stellen zu wollen, und er that sich in seinem Ring (1777), der ersten komischen Geschichte, die er schrieb, nicht genug. Er nahm einen höheren Schwung, auf den er sich ungefähr wie Wezel und sehr in dessen Style viel zu Gute thut, in dem berühmten Siegfried von Lindenberg (1779). Auch dieses Buch ist im Widerspruche gegen Richardsons krankhafte Ideale geschrieben, und es war dem Verfasser so wie Musäus (die beide unter einander freundlich gesinnt waren und mit Nicolai gut standen) selbst wohl bekannt, daß der deutsche Grandison und Siegfried Zwillingsbrüder waren, wie durch ein Spiel der Natur, ohne daß Einer von dem Andern entlehnt hätte. Das Wunder scheint noch größer, wenn man Wielands Don Sylvio hinzu stellt; es wird aber sehr klein, wenn man sieht, daß die Uebereinstimmung doch nur auf der gemeinsamen Nachahmung des Don Quixote ruht, indem der Originalität des Junker Siegfried ebenso wie der des Sylvio und des Herrn von Achten der nächste Anstoß aus der Lectüre eines poetischen Werkes gegeben wird. Und auch dieß gestaltet sich doch bei Müller wieder ganz anders, auf dessen Helden nicht die Lectüre des Volksbuches von Siegfried sowohl eine bedeutsame Wirkung übt, als vielmehr der vorlesende Schulmeister, eine Art Squenz, der mit seinem Junker, dem Bilde rohen Naturverstandes und Unverstandes, in Contrast gesetzt wird. Diese Figur ist eigentlich ein sehr gut getroffenes Gegenstück zu jenen Vagabunden der Schelmenromane, die durch die Verhältnisse Alles werden; den Junker hat die Natur zu etwas gemacht, da er aber außer alle Verhältnisse gestellt ist, so bleibt er doch bei dem Mangel aller Erziehung ein Idiot, und wird aus dem Idioten unter den Einwirkungen seines Factotums ein Thor. Es lag sehr nahe, daß Müller seiner Erfindung die Wendung gegeben hätte, mit ihr den souveränen Dünkel unserer kleinen deutschen Regenten zu persifliren, allein dagegen protestirt er feierlich. Und statt daß er weiterhin sich bemüht hätte, fortzuschreiten, so wurden die spätern Ausgaben des Siegfried verkünstelter, was um so übler war, da nun das Caricaturartige und das Groteske der Anlage

Digitized by Google

deſto unangenehmer auffiel. Der Autor, einmal in Zug gekommen, fing an zu überſetzen (ſo die Geſchichte der Sevaramben 1785); dann ſich zu wiederholen, wie z. B. in den komiſchen Romanen aus den Papieren des braunen Mannes (1784) die Geſchichte der Waldheimer gleich wieder einen rohen, aber biedern Soldaten bringt, der auf ſeinen Gütern die Einwohner zu beglücken ſucht, und dabei ſeinen ehemaligen Feldſcheer zum Intendanten hat, wo es dann an der drolligen Provinzialredeweiſe, an burlesken Charakteren und grellkomiſchen Situationen ebenſowenig wie im Siegfried fehlt. So bleibt denn in den bändereichen ſpätern Sachen nichts übrig als der Ton der Luſtigkeit und Geſchwätzigkeit, den der Verfaſſer zu Anfang angeſtimmt hatte.

Ebenſo iſt es auch mit Joh. Karl Wezel (aus Sondershauſen 1747—1819). Bei ſeinem erſten Auftreten als Tragiker (im Grafen Wickham) ſchien er ganz ein andres zu verſprechen als er gar nicht viel ſpäter in ſeinen platten Luſtſpielen (1778 ff.) leiſtete, und ebenſo kündigte die Geſchichte des Tobias Knaut (1774) wenigſtens einen nachdenkenden Schriftſteller an, von dem man ganz gute Erwartungen haben durfte. Das Buch iſt jetzt vergeſſen; es hat auch für die Leſer des gewöhnlichen Schlags wenig Anziehendes, denn es iſt breit, mit unnützen Epiſoden, mit philoſophiſchen Excurſen durchſchoſſen, und bietet wenig Factiſches, was feſſeln könnte, dar. In der Zeit ſeiner Erſcheinung übrigens erkannte man den etwas tieferen Zug, den es vor ſo vielen platten Meßproducten voraus hatte, doch an; Schubart hielt Wielanden, Hamann hielt ſogar Herdern für den Verfaſſer; er fand ſo viele innere Merkmale, obzwar wenig äußere des Styls für dieſe Vermuthung. Die Darſtellung iſt plan, die Manier iſt die Terniſche, aber verdünnt. Für die Einſicht in die Natur des Originals und des Romans, der ſich Originale zum Gegenſtande nimmt, iſt dieß unſtreitig das Lehrreichſte, was man leſen kann; das Thema iſt die Geſchichte der Entſtehung und Ausbildung eines Sonderlings, und Wezel arbeitet mit voller Planmäßigkeit und Bewußtheit des Verfahrens, durchaus nicht in der Gedankenloſigkeit jener Schreiber, die damals wohl offenherzig genug waren, gradehin zu geſtehen, daß ſie die Terniſche Manier zu treffen hofften, wenn ſie beim Anfang ihrer Romane nicht wußten, wohin das Ende führen ſollte. So iſt der ſtrenge Pragmatismus des

Digitized by Google

humoristischen Romans hier nicht allein angewandt, sondern auch gerechtfertigt. Orditur ab ovo ist das Motto. Der Held ist ein ganz vernachläßigtes Naturproduct, vier Fuß hoch, buckelicht, ganz stumpf und apathisch, eine Figur, wie die Volksnarren früherer Zeiten. Hier haben die Verhältnisse also Alles zu thun, was aus ihm werden soll. Nun werden die Quellen dessen, was er geworden ist, nachgesucht. Die Eltern, heißt es gleich Anfangs, sind die Bildner des Kindes in jedem Verstand, nicht die blinde Natur; sie sind die Eltern nicht allein seines Körpers, sondern auch seines Charakters, seines Glücks u. s. f. Im Unterricht, in der Erziehungsweise wird die Knospe zu verschiednen Begebenheiten aus Knauts Leben nachgewiesen, an die kleinsten Fäden sein Geschicke geknüpft, wie z. B. seine Geschichte ganz anders geworden sein würde, wenn er nicht die Gewohnheit gehabt hätte, den Hut mit der linken Hand abzuziehen. Ueberall wird zu seinen Eigenheiten und Aufführungen das geheime Uhrwerk aufgesucht. Er entflieht schon als Knabe seinen Eltern und nun liegt die Welt der picarischen Romane vor ihm, „Kaiser, König, Nobile, Gelehrter, Schuhflicker, Küchenjunge, Alles kann unser Mitspieler werden.“ Wir übergehen das Factische und Abentheuerliche wie das Philosophische, und fassen nur das Ende ins Auge. Der Held kommt unter andern Schicksalen zu einem Herrn, bei dem er seine Behauptung: unsere Glückseligkeit sei in uns — bewähren soll an einer Schüssel voll Eicheln. Er verzehrt sie, Herr und Frau finden Gefallen an seiner Sonderbarkeit, und er selber auch. Dieß war der Zeitpunkt, wo seiner Ehrbegierde, die bei seiner Organisation ganz wo anders liegen mußte als bei gesunden Menschen, ein Ziel gesetzt ward. Ein kleiner unbemerkter Umstand thut dieß meistens in unserm Leben. Eine Kleinigkeit weist unserer Ehrliebe ihren Lieblingsgegenstand an. Dieß sei der Ursprung aller seltsamen Charaktere, die wir bewundern oder belachen; wer sie *erklären* soll, müßte ihre geheimsten und kleinsten Begebenheiten und die feinsten Wirkungen derselben kennen. Noch ward man in jenem Hause unsers Sonderlings satt, er ward weggewiesen, aber jetzt war sein apathisches Temperament schon empfindlich und reizbar geworden. Ein neuer Umgang gibt zur Empfindlichkeit Ehrbegierde und Ruhmsucht hinzu, es gehörte nur ein warmer Sonnenstrahl dazu, um sie fruchtbar zu machen. Wieder eine

Digitized by Google

andere Geſellſchaft, und er empfängt die Idee von einem angenehmen Wege zum unmittelbaren Glücke in ſtädtiſchen Kreiſen. Das Bewußtſein erwacht in ihm, daß ihm bisher nur Beſonderheiten Beifall geſchafft und daß er ſeiner Perſon nach auf dieſem Wege ſein Glück ſuchen müſſe. Nun fehlt nur noch der letzte Anſtoß des Schickſals, auf welche gewiſſe Art von Beſonderheiten es ihn leiten will; es iſt ungewiß, ob er ein Marktſchreier, Seiltänzer, paradorer Philoſoph, Staatsmann u. ſ. w. werden wird, aber ein Sonderling wird er gewiß. — Hier bricht die Erzählung ab, die Wezeln ganz unter die Sterniſchen Nachahmer zu ſetzen ſcheint. Doch brechen hier und da die Züge hervor, die ihn den Genialitäten mehr angehörig zeigen, denen man ſonſt auf dieſer Seite entgegen iſt. Wezel theilt mit den Humoriſten die Polemik gegen die Sentimentalität; er richtete ſpäter ganze Werke, wie ſeine Wilhelmine und Hermann und Ulrike, gegen dieſen überſpannten Seelenzuſtand und die butterweichen Seelen und Tollhäusler, die ihn in Romanen verbreiten, er will den Roman nur mit Szenen des wahren Lebens ausgeſteuert, und zur bürgerlichen Epopöe gehoben wiſſen. Gegen die Genialität dagegen iſt er nicht, weder intellectuell noch moraliſch. Das Eine bezeugen ſeine ſpäteren Luſtſpiele, die z. Th. ganz auf Unſchicklichkeiten gebaut, z. Th. mit ihnen durchflochten ſind; es bezeugt es ſein offnes Bekenntniß, daß er gerne einen feinen Cynismus unter die Mädchen einführen, die Eitelkeiten der Schamhaftigkeit einſchränken, die Ziererei der Züchtigkeit und alle Grimaſſen bei der Sittlichkeit verbannen möchte. Das Andere belegt am beſten ſein Belphegor (1776), ein Roman in anderem Style, von Voltaires Candide angeregt, düſter, menſchenfeindlich, weit mehr als das finſterſte, was Klinger geſchrieben hat; Neid und Vorzugsſucht, lehrt deſſen Inhalt, ſeien die Hebel aller menſchlichen Handlungen, die Triebfedern der menſchlichen Natur. Das Motto **bellum omnium contra omnes** bezeichnet die Materie und die Stimmung, aus der ſie behandelt iſt. Das wüſte Werk zeigt uns leider nur, daß der Autor ſelbſt, nicht aber die Welt, von jenem Neide und jener Rangſucht erfüllt war, an dem er und ſein Talent zu Grunde ging. Schon in ſeinen Erſtlingswerken blitzt überall die ungeheure Einbildung des Schreibers hervor, er ſteigerte ſie nachher ſo ſehr, daß er meinte, die Nachwelt müſſe ihren andern Homer an ihm verehren. Es iſt

Digitized by Google

bekannt, daß er im Wahnsinne unterging, und seine Monomanie drehte sich nach den Erzählungen derer, die ihn in seinem traurigen Zustande gesehen haben, immer um den Punkt der verletzten Eigenliebe herum. Sonderbar ist es dabei, und es zeigt bei ihm eine ganz eigne Stumpfheit an (einen solchen Eindruck machen auch seine sämmtlichen von aller Empfindung entblößten Schriften), daß bei ihm gar nichts von der wühlenden, tieferen Natur der Lenz und Aehnlicher erscheint; alle seine zahlreichen Romane und Lustspiele sind von ganz entschiedner spießbürgerlicher Natur, und das selbst da, wo wie im Kakerlak (1784) seine krankhafte Phantasie schon merkbarer wird.

Sehen wir von Jean Paul ab, so hat uns die beste der „bürgerlichen Epopöen", welche in diesen Kreis gehören, mit ächterer Menschenkenntniß ausgestattet, als die bisher berührten Werke, nach feineren Begriffen von der Eigenrichtigkeit und Originalität, die in Deutschland besonders nahe liegt, in ungezwungner und freierer Anlehnung an die Yorickſche Manier, Mor. Aug. v. Thümmel (bei Leipzig 1738—1817) geliefert, in den Reisen in die mittäglichen Provinzen von Frankreich (1791—1805). Das Werk ist ziemlich spät begonnen und noch viel später vollendet worden, und es steht schon darum neben Jean Pauls Romanen auf einer gewissen Höhe dieser Richtung. Haben schon alle die bisherigen Produkte immer in Lehre oder Gegenstand einen Bezug auf einzelne Zweige der Bildung oder Literatur in Deutschland gehabt, an denen sich die gute Laune zu üben suchte, so ist dieß hier in einer gewissen Allgemeinheit der Fall, die das Wesentliche der Krankhaftigkeit der Zeit so im Mittelpunkte zu fassen sucht, wie in andern Regionen der Faust, an den sogar die Conception trotz der bürgerlichen Sphäre, in die sie herabgerückt ist, etwas erinnern kann. Wenn man den Yorickschen Nachahmertrupp in Deutschland von der sentimentalen Seite her kennt, und nicht *allein in* den besseren Produkten, sondern in den Stümpereien des **servile imitatorum pecus** [41]), so begreift man, warum der Eifer

41) Darunter gehören z. B. die empfindsamen Reisen durch Deutschland (1771) von Schummel, voll von ganz platten Copien, elend seichtem Witz, peinlicher Schwatzhaftigkeit und Selbstgefälligkeit. Dieser bekennt sich noch ganz frei zur Nachahmung; es gibt andere Yoricks bei uns, die bei

Digitized by Google

gegen die Empfindſamkeit ein ſo allgemeiner unter allen unſeren Humoriſten war. Thümmel auch nimmt ſich die Zerrbilder erdichteter Empfindungen zum Gegenſtand ſeiner Laune, ſo aber, daß er überall weit tiefere Blicke in die allgemeine menſchliche Natur, und in die beſonderen epidemiſchen Leiden der damaligen deutſchen Welt hineinſieht. Er ſtellt die Extreme von geiſtigem und ſinnlichem Leben, von Hypochondrie und Epicureismus gegeneinander, die ſo leicht die Uebergänge unter ſich vermitteln, wie es damals in Deutſchland ſo oft mit ſo üblen Folgen geſchah. Der Reiſende war in der Heimath über Büchern verkommen, er hatte über Leſen und Denken zuletzt verlernt, ſich in ſein eignes Daſein zu finden, er hatte ſeine Geſundheit eingebüßt. Sein Arzt gibt ihm den Rath, das Land des Leichtſinns aufzuſuchen und zu ſeiner geiſtigen und körperlichen Geneſung zu nützen. Er ſoll ſcherzen und lachen lernen, die Vielwiſſerei und die Bibliotheken meiden, Wein und Mädchen ſollen ſeine Philoſophie und ſeine Arznei ſein. Der Uebergang zu der neuen Lebensweiſe iſt plötzlich und leicht gemacht. Ein naives Naturkind begegnet ihm glücklicherweiſe zuerſt, das den ſpleeniſchen Deutſchen, der ſein edles, gutes, weiches pedantiſches Gefühl noch mitbringt, nicht mit ekler Sinnlichkeit abſtößt, vielmehr die ſeinige in einen feinen Reiz ſetzt. Bald ſteigert ſie ſich gelehrig. Der Zauber der Liebesempfindungen macht ihn bald zum Jeſuiten, zum Verführer, zum Feind der Platos und Rouſſeaus; er gründet auf die ſinnliche Luſt, wie es der deutſchen Empfindſamkeit und Sinnlichkeit Art und Weiſe iſt, gleich ein philoſophiſches Syſtem, er hat für ſie gleich eine moraliſche Rechtfertigung. Er entſchuldigt ſeinen Sündenfall mit dem heißen Klima, mit der Wißbegierde, pſychologiſche Experimente zu machen, mit Originalität und Starkgeiſterei, mit dem Kunſtgefühl, das er ſteigern wollte. So nackt zwar Thümmel ſchon hier die gute Lehre und Moral neben die böſen Facten ſtellt, ſo nackt iſt doch auch der Reiz und das Verführeriſche; Wieland hat dieß nicht ſo weit getrieben, und Schiller fällte ein übertrieben hartes Urtheil über Thümmels Werk, weil er nur die erſten,

---

Gott ſchwören, lieber betteln zu gehen als etwas nachzuahmen; und indem ſie dieß ſagen, brechen ſie ſchon, wie die Leſer Sterne's wiſſen, ihren Schwur.

Digitized by Google

nicht die letzten Bände gelesen hatte. Bei dem Reisenden erhält nun die Wollust jenes Kleid pomphafter Eleganz, den die Philosophie bei uns dem Gemeinen und Niedrigen überzuwerfen weiß. Es wird bei ihm Theorie, die lachenden Phantasieen der Liebe dem Mordlustigen, Schlachtgierigen in der menschlichen Natur, der Politik und dem Kriege entgegenzustellen. Er will sich die schlüpfrigen Umwege erlauben, wenn er die verwilderten Männer nur zu den Frauen rückführen könne; er will sich keines wollüstigen Bildes schämen, wenn er nur damit eine gesündere Nachkommenschaft, Abkömmlinge einer befeuerteren Liebe erzielen könnte. Schon wünscht er Rousseau etwas von *seinem* leichten Sinne; dann würde er zwar nicht Rousseau gewesen, nicht wie ein Elephant mit zermalmenden Schritten über unsere verdorbene Erde gegangen sein. Die galanten Abentheuer bringen ihn in Gefahr und die Sophistik der Liebe lehrt ihn schon, um sich herauszuhelfen, ein religiöser Betrüger und täuschender Wunderthäter zu werden, mit den Objecten die Farbe zu wechseln; er fühlt sich in den Künsten des Bösen schon so geübt, daß, wie ein Gesunder seinen Magen, so Er sein Gewissen nicht mehr spürte. Die Gefahr, die Prüfung selbst erhält Reize für ihn; es wird ein neuer Entschuldigungsgrund für sein geändertes Leben, daß er seine eigne Natur durch Erfahrung und Kenntniß der Welt will besser kennen lernen. Aber nun stürzt ihn das Uebermaß dieses Lebens in eine Krankheit, die einen Wendepunkt bildet. Sein Arzt rettet ihn auch geistig. Er solle den Weisungen der Natur folgen, hat ihn schon sein erster Arzt gelehrt; wohlgemerkt aber, der schönen Natur, fügt der jetzige beschränkend hinzu. Der Eine hatte ihn auf Reisen geschickt, dieser schickt ihn wieder nach Hause. Die Verhältnisse und Begebenheiten, in die er bisher gerathen war, schienen die Rathschläge des erstern zu unterstützen, und die folgenden begünstigen die des neuen Arztes, die selbst durch eine kleine Maschinerie gefördert werden. Reizende Naturszenen erschüttern den Gesundenden, neue Bekanntschaften und Vorfälle, der Besuch eines Zuchthauses und eines Irrenhauses, Alles arbeitet zusammen, das alte Wesen zu brechen, ihn aufzuklären darüber, daß er die sittlichsten Triebe und Künste zum Dienste des Unsittlichen erniedrigt habe. Er hängt sich nun mit einer Art Schwärmerei an die Szenen, die sein Herz rühren und bessern; man möchte sagen,

Digitized by Google

Thümmel führt den Weg, den Wieland von der Schwärmerei zur Sinnlichkeit geführt hatte, grade zurück. Nun will der Reiſende gern ſeine Geſchichte dem Unerfahrnen vorſtellen, dem Lüſternen, dem Kenner, und es ſoll ihm lieb ſein, wenn ſie zuletzt von einer Nudität zur andern verlock an einer Warnungstafel anprallen. Er begegnet ſeinem erſten Arzte wieder, der ihm eröffnet, daß er ihn misverſtanden habe, wenn er meinte, er habe ihm eine leichtſinnige Behandlung des moraliſchen Menſchen gegen ſeine Hypochondrie, ein muthwilliges Beſtürmen der Natur gegen ſeine Krankheit angerathen. Dieß Geſpräch bildet den Schluß; es iſt nur ein moraliſches Ende da; mit dem Factiſchen täuſcht Thümmel den Leſer gleich Hermes, zu deſſen Ueberraſchungstheorie er ſich bekennt, mit dem er auch darin ähnlich iſt, daß er ſeine Charaktere, wenn nicht verſteckt, ſo doch hinterhält. Der Leſer ſoll deſto nachdrücklicher auf jenes Geſpräch hingewieſen werden, die Selbſtbekenntniſſe dort ſollen mehr Effect machen als Rouſſeaus. Der Abſicht nach iſt Thümmels Roman ſo gerechtfertigt, wie der Wahrheit nach; nur möchte jener Einwurf, den er ſich ſelbſt macht, immer ein Bedenken übriglaſſen: daß die Jugend ſo gern die ſittlichen Fehltritte aus ſolchen Schilderungen für nothwendig anſehen lernt und den Durchgang durch eine ſolche zügelloſe Periode als den gewöhnlichen Fortgang zur Erkenntniß. Uebrigens dürften wir uns immer wünſchen, daß alle unſere Romanſchreiber, die ſich mit ihrer Kenntniß der Welt und der Menſchen ſchmückten, ſich ein Beiſpiel an Thümmels Mäßigung genommen hätten, der auf Ein Werk ſeinen Fleiß concentrirte, ſo wie daß ſie etwas von ſeiner Erfahrung und ſeiner geſchmeidigen Eleganz hätten; ſo würden wir uns den Ausländern gegenüber in dieſer Gattung nicht ganz ſo verſteckt halten müſſen. Sie kam ohnehin zu keiner rechten Entwicklung, weil einmal die aufblühende Bühne die mittlern Talente alle auf das bürgerliche Drama und Luſtſpiel lockte, und dann weil der Stoff des praktiſchen Lebens zu gering war. Aus dieſer letztern Urſache kam es ſowohl, daß die Romane des platten geſelligen Lebens ſo bald überhand nahmen, als auch daß ſich dieſe Gattung, wo ſie noch einen ernſteren Bezug zur öffentlichen Kultur nahm, an die Wiſſenſchaft anſchloß, die in jeder Hinſicht bei uns näher lag und größere Bedeutung hatte, als das öffentliche Leben, ja die das öffentliche Leben ganz eigentlich ausmachte.

Digitized by Google

Wir wollen diesen Anlehnungen nicht folgen, und den kurzen Streifzug in die Grenzgegenden der Wissenschaften nicht machen, ehe wir Jean Paul eingeschoben haben, der in der Gattung des humoristischen Romans den Culminationspunkt bildet. Es gehörte ein Mann von so scharfer Eigenrichtung dazu, der sich dieses bei uns verkommenen Zweiges so energisch annehmen, der ihn fortpflegen sollte, schon da er überall fast ganz abgestorben war, und da ihm von jeder Seite her Trieb und Nahrungsstoff entging. Denn das Interesse an diesen Materien hielt sich nicht den großen Begebenheiten gegenüber, die am Ende des Jahrh. die Welt in eine andre Lage rückten. Dieß hat Knebel irgendwo ganz vortrefflich ausgesprochen, daß jene mittlere Art von Welt- und Menschenkenntniß, die die Thorheiten, Leidenschaften, Intriguen, Schwachheiten und alle kleinen Hebel des Menschengetreibes als die wahre und einzige Welt ansieht und sich mit dieser Erkenntniß wunderbar hoch begabt fühlt, durch die Zeiten der französischen Revolution etwas in Veraltung kam. Der einzige Buonaparte habe die Atmosphäre der Welt über die Wichtigkeit dieser Betteleien unendlich erhoben. Hiergegen hielt nur ein Mann aus, der von all diesen Welthändeln in seinem Schneckenhäuschen wenig oder keine Notiz nahm.

## 2. Jean Paul.

Jean Paul Friedrich Richter (aus Wunsiedel 1763—1825) fällt zwar mit der Blüthe seiner Schriftstellerei erst an die Scheide der Jahrhunderte; er wurzelte aber mit seiner Jugend fest in den Zeiten, wo sich die große Spaltung der Genialitäten und der Rationalen kund that. Alle Elemente dieser Periode, alle ihre Dissonanzen und Widersprüche, die Herzlosigkeit der Satire, die überschwengliche Weichheit der Empfindung, die „Gemsensprünge" einer zügellosen Phantasie, die nüchternen Ansichten eines gesunden Verstandes, Reizbarkeit und Zähigkeit der Natur, Poesie und Wissenschaft, Liebe und Haß der Welt, Ideal und Resignation schien sich in dem Einen Mann wie in einem Gefäße zu sammeln, und in einen gewissen Körper zu verbinden. Die wenigsten Zeitalter dürften geeignet sein, eine ähnliche Gestalt wieder einmal



Digitized by Google

aus den gleichen Beſtandtheilen darzuſtellen, die wenigſten Menſchen, wenn ſie auch aller einzelnen Elemente mächtig wären, ihn nur in der Beurtheilung zu reproduciren, weil der Verſuch in den meiſten Fällen misglückt, in die heterogenen Theile den bindenden elektriſchen Funken zu ſchlagen, zu dem vielſeitigen Charakter den ſpringenden Punkt zu finden, ohne den, nach Jean Pauls eigner Bemerkung, kein Charakter Leben und Bewegung hat. Der erſte Bildungsſchuß dieſes Mannes war auf einem empfänglichen und fruchtbaren Boden gleich anfangs ſo mächtig, daß nach ſeiner Vollendung der Wuchs ſtillſtand; und daher kam es, daß in Jean Paul viele Eigenheiten jener revolutionären Periode bis ins 19te Jahrh. herüberragten, wo eine ähnlichgeſtimmte Jugend ihm vorzugsweiſe gern die Hand reicht; daher kam es, daß die Schriften dieſes Mannes einer Gattung angehörten, die damals cultivirt, nachher vergeſſen ward, daß ſie ſpät und frühe eine entſchiedne Gleichartigkeit trugen, und einen ſolchen geſchichtlichen Fortgang, ſolche Perioden der Bildung, wie wir ſie bei Göthe und Schiller in aller Schärfe getrennt haben, gar nicht darbieten. Dieſe große Uniformität in Jean Pauls Bildung würde ſich noch ſchlagender darlegen, wenn wir ſein Leben von ihm ſelbſt beſchrieben beſäßen. Er hat bekanntlich nur den Anfang gemacht, „Wahrheit aus Jean Pauls Leben" zu berichten; aber auch aus dieſem Fragmente lernen wir hinlänglich, daß er weder der Mann war, eine Geſchichte ſeiner ſelbſt zu ſchreiben, noch daß er eine eigentliche Geſchichte zu ſchreiben hatte, da ſein ganzes Leben nur eine Reihe von idylliſchen Zuſtänden zeigt, ohne merkliche Influenzen der Zeit, oder eines wechſelvollen Schickſals, oder eines wandelſüchtigen Geiſtes. Seine Biographie, die ſchon auf dem Titel mit einem Stiche auf Göthes Dichtung und Wahrheit nur Wirklichkeit zu berichten verhieß, würde darum weit entfernt geweſen ſein, eine pragmatiſche Geſchichte zu liefern, wie Göthe that; ſie würde ſich kaum in etwas von ſeinen Romanen, in denen er lediglich das deutſche Kleinleben ſchildert, unterſchieden haben. Nicht als ob er nicht in Wahrheit Wahrheit redete, nicht als ob die Dichtung, mit der er ſein Leben durchflechten wollte, dieſer Wahrheit Abbruch gethan haben würde, allein in ſeiner Geſchichte würde ſich nach den erſten Jahrzehnten und ſchon während dieſer lauter Beſtand und Beharren gezeigt haben, kein Fortgang; man würde keine unmittelbarere

Digitized by Google

Kenntniß seines Wesens erhalten, als man sie schon durch seine Werke besitzt, die nur das genaue Abbild seines innern Lebens sind. Die Verhältnisse wirkten wenig auf den einmal geformten Charakter ein, und daher tadelt er Göthen um die Aeußerung, daß der Mensch um jedes Jahrzehent sich ändere; er streitet gegen die Möglichkeit, einen Autor aus den Umständen zu erklären; der Mensch sei sein eignes Licht und Schein, sagt er im Gegensatze zu Göthe, der nichts übrig zu behalten fürchtete, wenn er sich nehme, was ihm die Verhältnisse und die Menschen gegeben. Er gesteht damit ein, daß er keine Fähigkeit zum eigentlichen Biographen hatte, wie gern er den poetischen spielte; er bekennt es auch gradezu, daß er von sich selbst nicht gekannt sei; er benutzt die Jugendgeschichte, die er schrieb, durchaus nicht in den pragmatischen Zwecken aller der humoristischen Biographen, daß er in den Zügen derselben das Vorleben des spätern Menschen nachwiese, Alles steht vereinzelt, in eine Reihe gefädelt ohne nothwendige Ordnung oder einen bestimmten Zweck. Wie in seinen Romanen die Erzählung dürftig ist, die Reflexion breit, so würde es hier gewesen sein. Er hat keinen Sinn für Thatsachen, denn, sagt er, ich kann tausend auslassen und tausend anführen und doch weder in jenen noch in diesen ein rechtes Urtheil begründen. Aber der rechte Historiker kann zehn anführen und mit diesen ausrichten, was er sich nicht mit tausend getraute.

Ich versuche dieses Geschäft, ohne für diesen rechten Historiker gelten zu wollen, und ohne mich über die große Schwierigkeit zu täuschen. Bei einem Schriftsteller wie Jean Paul, der nach einer von Lichtenberg treffend gefundenen Bemerkung alles Interesse von seinen Werken ab auf sich selbst und seinen Geist lenkt, der so ganz mit seiner Person vordrängt und die Theilnahme an seinen Geschichten und Charakteren verdrängt, ist nichts natürlicher, als daß jeder Beurtheiler, wie es in der That ist, gleich gegen oder für die Persönlichkeit mehr Parthei nimmt, als für oder gegen die Schriften an sich, und daß, wie der Autor pathologisch schreibt, so das Urtheil über ihn pathologisch und leidenschaftlich wird. Jean Paul selbst hat sich über den Mangel competenter Kritiker und Beurtheiler seiner Werke oft beschwert, und es ist manchmal, als ob er diesem Mangel selbst habe abhelfen wollen, indem er bald in scherzhaftem Lobe unter tausend Wen-



Digitized by Google

dungen auf ſeine z. Th. vergeſſenen Opera wieder hinweist, bald ſeine eignen Fehler aufdeckt und dann beweist, daß es ihm gelegentlich an richtiger Selbſtkritik weniger fehlt, als an dem factiſchen Nachdruck, der eine willenskräftige Einſicht begleitet haben würde. Jean Paul klagte vielfach, daß er nichts als decidirte Lober und Tadler gefunden habe, daß ſeine kälteſten Leſer ihn keiner Verbeſſerung für fähig gehalten, ſeine wärmſten keiner für bedürftig. Dieß iſt ſo wahr, daß wir unter ſeinem Publikum nie andere als ſolche partheite Leſer gewahren: Männer, wie Göthe und Schiller, die er nicht anders als mit einem anfänglichen wunderlichen Eindruck afficirte, und Andere, wie Fr. v. Oertel, dem er ein Apoſtel ſchien, der ſchon denen gram war, die ihn nur kunſtmäßig loben wollten; ſentimentale Damen, die die Locken ſeines Pudels auf der Bruſt tragen, und dürre Weltmänner, denen ihre Frauen witzig nachſagten, ſie liebten den Dichter ſo wenig, daß ſie nie eine Zeile von ihm geleſen hätten. Selbſt dieſer Witz enthält ſo viel natürliche Wahrheit! Wer ein gewiſſes Alter überſchritten hat, wer von einer Lectüre ſeinem Verſtande Rechenſchaft geben will, den wird Jean Pauls Schreibart in kürzeſter Zeit anwidern, und er wird, ohne weiter geleſen zu haben, ſein Urtheil bald fixiren dürfen. Wer in idealen Jugendträumen ſchwärmt, wen ein geſteigertes Sittlichkeitsgefühl zu dem Dichter führt, der mit Herder gegen die licentiöſen Poeten eiferte, „die zerſtörten Zerſtörer, die die Zahl der Sünder, nicht der Dichter vermehren", Frauen und Jünglinge, die „am Setzſtabe des Zeigefingers" über die dunkeln und wunderlichen Stellen ſeiner Schriften wegſpringen, die von dem Exemtionsdecret und der Erlaubniß Gebrauch machen, die ihnen der Autor ſelbſt gab, ſeine Satiren zu überhüpfen, ſolche werden ſich durch keinen Einwurf ihre Gefühle ſtören laſſen, und ſie zu heilen, iſt bei den Leſern das beſte Mittel die Reife der Jahre, bei den Leſerinnen, daß man ſie erſucht, ihre Lieblingswerke Wort für Wort laut vorzuleſen und möglichſt zu erklären. Dieß letztere Mittel hätte vielleicht, da wir doch kein Publikum hatten, das mit einem entſchiednen Geſchmacke im Großen dem excentriſch-originalen Autor entgegengetreten wäre, ihn ſelbſt aufmerkſam machen können, wie ſehr er das Beſſere ſah und dem Schlimmern folgte; er konnte ſelbſt das Vorleſen nicht leiden und machte ſich ſchwer-

Digitized by Google

lich je deutlich warum nicht; er arbeitete in strenger Einsamkeit vor sich hin, ohne sich im Geringsten mitzutheilen. In dem Streit über seine Qualitäten fragt er sich, welcher Meinung ein Autor anhängen solle, und findet, am schicklichsten seiner eignen. Daraus folgte denn zuletzt wohl natürlich, daß die Nation endlich auch ihre Parthie ergriff; sie wird ihn nie zu ihren gefeierten Dichtern in Eine Linie stellen, das werden die Verleger der Werke am besten bezeugen können. Die Tadler werden immer die Ueberhand behalten, und schon darum, weil die meiste Unpartheilichkeit fast nothwendig auf ihrer Seite sein muß. Denn der beste Beurtheiler von Jean Paul wird der sein, der einmal mit ihm geschwärmt, und dann sich gefaßt hat, der die möglichst vielen Saiten, die seine Schriften berühren, in sich anklingen hörte und sich Rechenschaft von seinen guten Eigenschaften geben kann, ohne für seine üblen blind zu bleiben; es ist aber gar kein denkbarer Fall, daß ein Tadler Jean Pauls zu seinem Lobredner werde, sein Lobredner wird im natürlichen Gang der Dinge zuletzt zum Tadler. Eine Mitte zu halten, ist bei einem Schriftsteller, der selbst keine Mitte gehalten hat, fast unmöglich.

Jean Paul war in unendlich kleinen und beschränkten Verhältnissen aufgewachsen. Ohne Schule, ohne Unterricht, ohne Umgang blieb er in seiner Kindheit einer überschwenglichen Phantasie überlassen, die in der idyllischen Leere umher nichts als unbestimmte Sehnsuchten in ihm weckte, die ihn mit Geisterfurcht und andern dunklen Vorstellungen füllte, deren Verarbeitung ihn in stiller Verschlossenheit beschäftigte; die Einsamkeit des Dorfs, „die Theilnahme an Jedem, der wie ein Mensch aussieht, brütete eine verdichtete Menschenliebe, die rechte Schlagkraft des Herzens", vielleicht eine zu warme, in dem Knaben aus, und alle diese wenigen und regen Eindrücke wuchsen in seinem beschäftigten Innern zu einem unendlichen Stillleben, wie in Jung Stilling, der in ähnlichen Lagen seine Kindheit verbrachte und die ähnliche Liebe zu dieser ersten Zeit in sich festhielt. Als er mit 12 Jahren nach Schwarzenbach kam, fiel er plötzlich in einen vielartigen Unterricht, wo er fliegende Fortschritte machte; er sprang vom Latein zum Griechischen und Hebräischen und fing gleich als Knabe an, sich weitläufige Notizen zu machen, die Liebhaberei für das Kleinwesen auch der Gelehrsamkeit in sich auszubilden. Die Glut der

Digitized by Google

Empfindungen, die Träume der Phantaſie fanden hier neben den Schulpflichten noch Raum genug; er las Romane, und den ältren Robinſon; er trug eine ſtille kindliche Liebe in ſich; er ging, ſobald er Clavierunterricht empfing, dem Phantaſiren, der „Selbſtfreilaſſung" nach; nur was ſonſt des lernbegierigen Knaben liebſte Thätigkeit zu ſein pflegt, was ihm einen geſunden Erwerb von Kenntniſſen ſichert, der ihn von Phantasmen und von den Trockenheiten des meiſten Schulunterrichts gleich entfernt hält, Geſchichte, Geographie und klaſſiſche Literatur blieb Jean Paul nicht allein damals, ſondern auch durch ſein ganzes Leben hin ſo gut wie fremd. Als er 1779 Leipzig beziehen ſollte, traf ihn plötzliche und völlige Verarmung durch den Tod ſeines Vaters; dieß nöthigte ihn auf Erwerb zu ſinnen und er fiel auf die leidigſte Quelle, die Schriftſtellerei. Er hörte nun keine Collegien, las keine Bücher, als ſolche, die ihm für ſeine Zwecke gleich nützlich waren, er eignete ſich nur das Homogene daraus an, er wandte alſo den erſten innerſten Fleiß des Alters, das die Grundlage zur ferneren Bildung legt, nur dazu an, die ſchon fertige Richtung ſeines Geiſtes mit einer Maſſe gleichartiger Elemente zu verſtärken, nicht dem noch lenkbaren Geiſte vergleichend und verſuchend eine zuſagende Richtung zu finden. Bei dieſer Thätigkeit gewahren wir zugleich ſchon in ſeinem 17—18ten Jahre eine Frühreife, die von einem ungemein energiſchen innern Jugendleben zeugt, und die es uns erklärt, daß Jean Paul den Geiſt der Jugend feſthielt, den Sinnes- und den Empfindungskreis der Jugend, der den meiſten Menſchen dunkel verläuft und verloren geht, mit einer merkwürdigen Klarheit des frühen Bewußtſeins auffaßte, und ihn, der ſeiner Natur nach der Dämmerung angehört, eben ſo oft an das helle Licht zog, als er ihn andremale von dieſem natürlichen Dunkel umhüllt läßt. Der Charakter der Juvenilität blieb bei ihm von ſeiner erſten Fixirung an feſtſtehen, und erklärt uns ſein Weſen und ſeine Schriften ſo, wie Herder in ähnlicher Weiſe die eigenthümliche Entwicklung der Swedenborg und Zinzendorf erklärte, und wie wir Lavaters originale Erſcheinung erklären können.

Unendlichemale hat Jean Paul ſeine Ausſprüche über den Werth ſeiner Jugend wiederholt und variirt. Er ſah auf nichts Zauberiſcheres zurück als auf das innere Leben jener Zeit, die äußerlich die gedrückteſte war, die leicht ein Jüngling ertragen;

Digitized by Google

er sehnte sich immer nach den bescheidnen Phantasien dieser bedürfnißvollen Zeit zurück, wo das Schicksal mit dem Wenigsten, mit einem unbedeutenden Mädchen, mit etwas Musik und Mondschein sein Herz seliger machen konnte, als später mit Millionen. Er wollte aus seinen spätern Jahrzehnten alle Güter, die diesen eigenthümlich sind, gern hingeben, aber keines aus dem zweiten; den Himmel, den man ihm dadurch umwölkte, könne ihm Niemand wiederbringen. Mit allen Leiden seines spätern Alters vermischte sich ihm seine Jugend; sie benahm ihnen ihr Schmerzhaftes, sagt er, und verwandelte sie in süße Melancholie; die Kindheit mußte ihm mit der Vergangenheit oft Gegenwart und Zukunft ersetzen. Wie vielmal blickte er mit schmerzlicher Sehnsucht auf jene lächerliche und reine heilige Zeit zurück, wo er sovielmal „dummer, und glücklicher, und närrischer und tugendhafter, wo er noch nicht aus dem Jugendparadiese herausgejagt war!" Und das schien ihm die Bestimmung des Dichters, oder doch der Charakter des Dichters zu sein, daß er ein ewiger Jüngling bleibe, daß er „das, was andere Menschen nur einmal sind, nämlich verliebt, oder nur nach dem Pontak, nämlich berauscht, den ganzen Tag, das ganze Leben hindurch sei." So ist denn wohl erklärlich, daß Jean Pauls Werke so viele Reminiscenzen aus seiner eignen Jugendgeschichte enthalten, wie daß seine Jugendgeschichte wieder ganz gleich einem Roman klang. Wie Hippel trug er sein Leben, und vorzugsweise das Leben seiner Jugend in seine Schriften. Er fand, daß alle Autoren ihre Helden nach sich selber gestalteten; ja nicht allein schnitt er seine Geschichten nach seinen eignen Erlebnissen zu, er wollte auch bemerkt haben, daß das Schicksal nach dem Plan seiner Erzählungen seine eigne Geschichte formte. Er bezeichnete nach der Reihe die Abdrücke der Wirklichkeit in seinen Dichtungen selbst: „was von Firleins Treibjagd in einer hebräischen Foliobibel nach größeren, kleineren, umgekehrten Buchstaben geschrieben steht, läßt sich wörtlich mit allen Umständen auf sein eignes Leben anwenden"; seinen Haus- und Winkelsinn bildete er im Wuz, Fibel u. A. ab, die mächtigen Flüge seiner in Einsamkeit rege gewordnen Phantasie in dem Helden der unsichtbaren Loge; in den Flegeljahren zertrennte er sich in Vult und Walt, und er hatte in den Vorfällen bei seinen Erstlingsdrucken alle die kleinen Thorheiten durchgemacht, die er dort in Walten schildert; im Titan erschöpfte er die Ideale

Digitized by Google

ſeines Herzens und ſchuf das Innerſte ſeiner Seele ſo darin nach, daß ihn ſpäter die Lectüre dieſes Werkes zu ſtark ergriff; die Glut ſeiner Freundſchaftsliebe hauchte er den Victor und Albano ein; und ſeine Freunde erſchienen idealiſirt und geſteigert in der Gruppe ſeiner Charaktere. Manches Harte in dem Bau ſeiner Romane, das die Gemüther beleidigte, die er zart gewöhnt hatte, entſchuldigte er mit der eckigen Wirklichkeit, die ihn ähnliche Härten erleben ließ, welche im bloßen poetiſchen Reflex, meinte er, leichter zu ertragen ſein müßten. Dieß iſt derſelbe äſthetiſche Realismus, den wir bei den humoriſtiſchen Schriftſtellern ſo häufig finden, und er iſt verbunden mit dem allgemeinen Spiritualismus und Idealismus, den Jean Paul wie ſo viele unter dieſer Klaſſe in das Leben ſelbſt hineintrugen.

Und dieß eben, weil er die Welt nur aus dem Geſichte der Jugend anſehen mochte, die Alles idealiſirt, und die eben darum in der Poeſie gern einmal um die Wahrheit das Ideal preis gibt. Wenn man ſich von Allem, was uns in Jean Pauls Werken mit beſonderm Nachdruck behandelt, was uns fremdartig und eigenthümlich in ſeinen Meinungen, was uns als Lieblingsgegenſtand ſeiner Muſe erſcheint, deutlich Rechenſchaft gibt, ſo ſieht man klar, daß es vorzugsweiſe ſolche Eigenheiten ſind, die der Jugend natürlich, die ihr wichtig ſind, und daß ſie ſich darum ſo auffällig ausnehmen, weil ſie in einem ungeziemenden Alter feſtgehalten und darum in einer extremen Weiſe ausgebildet ſind, die den nüchternen Kenner der Welt befremdet, der den Enthuſiasmus im greiſen Kopfe und den Schauder vor der wirklichen Welt in dem gereiften Mann nicht dulden mag. Das Jugendalter hat für den Menſchen darum ſo unſäglichen Reiz, weil es die Zeit idealer Beſtimmbarkeit iſt, weil es der Unendlichkeit der Hoffnungen und Erwartungen freien Spielraum gibt, die wir auf den werdenden Menſchen gründen können. Eben dieſelbe Beſtimmbarkeit ſah Jean Paul in dem ganzen Menſchengeſchlechte; er gab daher Nichts auf das, was der Menſch war, aber Alles auf das, was er nach den Möglichkeiten, die ihm ſein Inneres erſchafft, werden kann und was ein zukünftiges Leben in ihm zu reifen verſpricht. Iſt man erſt auf dieſe Weiſe dem äußern Leben entfremdet und auf das innere angewieſen, ſo wird man ſich natürlich nach der Zeit vorzugsweiſe neigen, in der die Phantaſie am lebendigſten ſpielt,

Digitized by Google

in der das Gebiet der Ideale am weiteſten iſt. Ueberall begegnen wir daher in Jean Paul dieſen befeſtigten Gebilden aus der Kindheit, und ſein Weſen geht auf in dem Begriffe eines jung gebliebenen Menſchen, wenn man die Zufälligkeiten grade ſeiner Jugend dabei in gehörigen Anſchlag bringt. Sieht man auf das Moraliſche, ſo blickt in ihm überall der Sinn für die Unſchuld und Reinheit der erſten Jahre hervor, und das zog jene ſittigen Frauen mitten in Weimar, unter dem Kreiſe unſerer gefeierten Dichter, zur Zeit deren ſchönſter Blüthe, ſo nahe zu ihm, daß er neues moraliſches Leben und Tugend und Gefühl in die misbrauchte Dichtkunſt zu bringen ſchien. Seine Schriften bringen eine Unſumme ſchöner Grundſätze und Reflexionen, von Handlungen bringen ſie wenig, wie ſein eignes Leben nicht ein erſprießliches heißen kann. Dieß iſt nun ganz Jugendart; denn dieſe Zeit iſt zum Sammeln und zum Reflectiren beſtimmt, ehe ſie in die wirkliche Welt handelnd eingreift, und es ſteht ihr natürlich an, daß ſie in einem Dichter, wie Jean Paul, jene Maximen einer großartigen Tugend aufſucht, und jene Allmacht ſchöner Empfindungen bewundert, die weit über das gemeine Leben emporheben. Schon frühe begann Jean Paul in ſeiner Nothzeit ein Andachtsbüchlein zu führen, in dem er ſich moraliſch überwachte, und Betrachtungen anſtellte, die auf ascetiſche Schmerzunterdrückung, auf Gleichgültigkeit gegen Ehre und Ruhm, auf Bezwingung der Leidenſchaften, auf jede ſtrenge Forderung der Vernunft ausgehen; er recipirte ſeine Tugenden und Laſter wie ſeine Einfälle und Leſefrüchte, er verbollwerkte ſich gegen das Böſe, und ſo wuchs in ihm eine „Allliebe, die ſeines ganzen Lebens und Dichtens Grundcharakter ward,“ und er ſchilderte in ſeinen Werken eine angeſpannte Tugend, die wohl unterweilen ſogar ſeinen wärmſten Verehrerinnen voll Unnatur und beunruhigender Symptome ſchien. Wenn er auch im Leben hinter den anfangs gefaßten Grundſätzen zurückblieb, und die blinden Aufopferungen, zu denen er in Jugend und Armuth fähig war, nicht mehr zur Pflicht gerechnet haben würde, ſo ſehen wir doch in ſeinen Schriften überall, wie der Glaube an eine große Menſchheit, an einzelne hohe Menſchen, wie die geſteigerten Begriffe von Freundſchaft, von Liebe, von Tugend in der Weiſe durchgehen, wie wir ſie nur in edlen Jünglingen finden, denen die Welt noch fremd iſt. Mit dieſen hohen Forderungen tritt nun die Ju-

Digitized by Google

gend in die wirkliche Welt ein, die den rohen Edelſtein zu ſchleifen beſtimmt iſt, wenn er ihre ätzende Schärfe aushält. Sie ſteht immer drohend hinter dem Glücke der Kindheit, ſie macht es mit ihren hervorragenden Täuſchungen zu einer ſchmerzlichen Seligkeit. Nichts hat Jean Paul vortrefflicher geſchildert als dieſen Stoß des Ideals auf die Wirklichkeit; nichts hat er zarter gehalten als die Miſchung von Lächerlichem und Rührendem, was dieſe Situation mit ſich bringt; nirgends hätte er leichter wahrhaft claſſiſch werden können, als hier, und wo er am meiſten Maß gehalten hat, in den Flegeljahren, iſt er von dieſer Seite her am genießbarſten geworden. Wir haben die Aufgaben, die er ſich von dieſer Art ſtellte und die Eindrücke, die er damit machte, ſchon früher mit den Materien der Ritterromane verglichen, und es iſt vortrefflich, daß ſich der Held der Flegeljahre mit Petrarca vergleicht, und daß Jean Paul die Zeit der erſten Liebe eine ſolche nennt, wo der Jüngling die alte franzöſiſche Ritterſchaft erneue. Wenn unſer humoriſtiſcher Dichter auf dem mittlern Standpunkte zwiſchen Weltverachtung und Liebe, zwiſchen Humor und Empfindſamkeit hätte ſtehen bleiben können, auf dem er ſich in den Flegeljahren noch am erſten hält, ſo hätte er uns vortreffliche Werke geſchaffen; aber ſo war es ihm nicht gegeben, anders als in Extremen ſich zu bewegen. Auch dieß iſt die Weiſe der Jugend, daß ſie, zum Maßhalten nicht geeignet, nach allen Seiten ausſchweift; in ihrer feindlichen Begegnung mit dem wirklichen Leben iſt die Erſcheinung nur zu gewöhnlich, daß ſie ſich in Skepticismus und Misanthropie wirft und eine gewiſſe falſche Kraft affectirt, oder daß ſie umgekehrt die verſehrten Ideale in ſich verſchließt und ſich in Schwäche und Weichheit verliert. Dieß nun ſind eben die beiden Extreme, in denen uns auch Jean Paul auf Weg und Steg umtreibt. Es iſt ihm auf der Einen Seite die Welt verleidet; er wendet ſich mit Geringſchätzung von dem Menſchen weg; er vernichtet die Außenwelt und verfolgt ſie mit ſeinem Spott; oder er zieht ſich auf das Klein- und Stillleben des Menſchen, auf ſeine innere Welt zurück und findet das außen verlorene Glück hier wieder in einer glücklichen Beſchränkung und in dem ſtillen Verkehr mit den Hoffnungen einer beſſeren Zukunft. Auf jener Seite haben wir ſeine humoriſtiſchen Charaktere, die ihren Weltſcherz bis zum Weltekel verbittern; auf dieſer haben wir ſeine ſelbſtgefälligen,

Digitized by Google

sanften Figuren mit Unkenntniß der Welt und mit einer unendlichen Liebe gegen die ganze Menschheit erfüllt; jene dort sinken gelegentlich zum lüderlichen Genie herab, diese Blumenseelen steigern sich zu dem Extreme seiner sogenannten hohen Menschen, die der Welt den Rücken kehren, bei Bewahrung einer reinen Seele, die das Vermögen nutzbar und wirksam auf der Erde zu sein, mit einer höheren Unbeflecktheit des Charakters unvereinbar finden. Auf jener Seite ist Jean Paul skeptisch, satirisch, ein Verfolger der deutschen Kleinmeisterei, ein Realist in der Manier der Darstellung, wie es der Jüngling bei dieser Richtung ist; auf der anderen ist er sentimental, weich, verschwommen, elegisch, ein Spiritualist, wie wir ihn nicht leicht wieder haben. Wenn er auf jener Seite zu weit geht im Häufen des Witzes, in der Spannung der Verstandeskräfte, so hier in der Spannung der Empfindungen, in der Thränenneigung, die ihm selbst wie Sternen eigen war, und auf die er in seinen Lesern gern hinarbeitet. Jener Zug der Jugend arbeitet in allen seinen Schriften mit, gern auf Nachtgedanken zu weilen, sich mit Todes- und Geisterfurcht zu quälen, auf Träume und Orakel zu achten; und was in dieser Zeit die Lieblingsfragen und Bekümmernisse unserer erwachenden Forschbegierde sind, über das Verhältniß von Leben und Tod, von Liebe und Freundschaft, von Gott und Welt, diese durchdringen Jean Pauls Werke überall und füllen sein eignes Interesse aus. Was das Mannesalter fesselt, die praktischen Verhältnisse der Welt, die Zustände der Gesellschaft, daran legt er nur den Maßstab der jugendlichen Empfindung; selbst in seine Speculationen drängen überall seine Gefühle herein. Wie ferner in der Jugend jenen idealen inneren Beschäftigungen des Geistes und den schwellenden Empfindungen unverdorbener Herzen die trockene Thätigkeit für die Schule als ein Gegengewicht gegenüber liegt, so ist es bei Jean Paul der Fall, daß er uns zu allen seinen wissenschaftlichen Studien mitnimmt, daß er uns neben den gehauchtesten Szenen eines sublimirten Seelenlebens zugleich die nacktesten Disputirübungen abschildert. Die Unersättlichkeit der Lernbegierde, die einer strebenden Jugend eigen ist, ist es auch Jean Paul; und aus dieser Zeit, wo man im Frohn der Wochentage arbeitet, blieb ihm, eben wie es nur der Kindheit eigen ist, das ideale Sonntagsheimweh, und diese Sabbathsfreude, die hohe Zeit der Jugend, hat bei ihm in

Digitized by Google

ſeinen Sabbathskapiteln eine Art poetiſche Vertretung. Und ſo ließe ſich dieſer Erweis des Charakters durchgehender Juvenilität in Jean Pauls Werken und Weſen bis ſo ſehr ins Einzelne herab verfolgen, daß man um nicht lächerlich zu werden, des Dichters komiſche Manier für den Verfolg anwenden müßte, die doch dem Ernſt der hiſtoriſchen Darſtellung nicht zuſagen kann.

Nur um das Eine leider ging er fehl, worin wir ſuchen, was unſerer gebildeten Jugend Halt und Feſtigkeit und die mittlere Stimmung für das Leben gibt. Wir ſagten oben, er entbehrte die Nahrung ſeines Geiſtes durch Geſchichte und Geographie, und hierin kam das Geſchick ſeiner Neigung entgegen. Er entbehrte eben ſo die Kenntniß und Liebe der alten claſſiſchen Literatur. Er hatte ein Vorurtheil gegen ſie aus der Schule, er ließ dieß auf der Univerſität fahren, als er Seneca und Cicero las; dieß waren aber nicht die Autoren, die es ihm hätten ausrotten, ihm gutes Beiſpiel geben können; ſpäter blieb es ſeine (zwar ſchwankende) Anſicht, das Studium der Alten müſſe ſinken und könne ſinken ohne Nachtheil, und er meinte gegen aller Welt Zeugniß und Erfahrung, man fände für die jungen Seelen in allen neueren Literaturen gleich geſunde Nahrung und in der orientaliſchen noch beſſere. Jean Paul gleicht ſchon darum in ſeinen Schriften den Producten der mittleren Zeiten oder erinnerte Göthen an die Manier des Orients, weil ihm die gründliche Kenntniß des antiken Geiſtes, weil ihm das ordnende Maß, das Göthe dort lernte, abging, weil ſein ſcholaſtiſches Wiſſen ganz dem Sinne antiker Schule entgegen war. Er liegt daher zu der Göttinger Schule und Göthen im großen Gegenſatze der Modernität gegen das Antike, und er fand, daß die äſthetiſchen Geſetze nur von dieſem Einen gehalten würden, der gleichſam die ſtellvertretende Genugthuung für die anderen Autoren ſei. Alles was die neuere Zeit mit den edelſten Gaben des Herzens und des Kopfes werden kann ohne die regelnde Schule der Alten, zeigte das Zeitalter der Romantik kaum deutlicher als dieſer romantiſche Dichter der modernen Zeit warnungsvoll darlegt. Denn mit dieſer in adjecto ſich widerſprechenden Bezeichnung charakteriſirt man die widerſprechende Natur dieſes Schriftſtellers und ſeiner Schriften ganz, deren Vorbilder in der allgemeinen Literatur nur da liegen, wo die Kenntniß des Alterthums nicht hin drang und ſelbſt die Dichtung der Ritterzeit verblüht war. Die Zeiten des picariſchen

Digitized by Google

und humoristischen Romans, die formlosen, die keine reine Dichtungsart kannten, die das Epos verloren hatten und das Schauspiel erst werden sahen, diese Zeiten entsprechen dem Dichter, der eben so die vagste Form der Dichtung ergriff, der eben so nur jene dichterischen Elemente, das Elegische, Satirische, Idyllische und Allegorische in sich trug, die eben jene Zeiten zu dichterischen Gattungen und Körpern machten. Man hat ihn mit Niemandem öfter und richtiger verglichen, als mit Rabelais, dem Vater des humoristischen Romans. Hätte er weise sich zu mäßigen gelernt, hätten ihn die Alten gelehrt, den poetischen und selbst den „humoristischen Wahnsinn des Sterne" gering zu schätzen, hätten sie ihn abgehalten von dem Wahnglauben, der vollendete Geschmack halte die höchste Anspannung nicht für Ueberspannung, so würde man ihn vielleicht mit Cervantes vergleichen. Mit so viel Anomalien als man Wielands Dichtungen der Ritterpoesie vergleichen kann, obgleich er dem Geiste nach vielfach an die pragmatische und humoristische Poesie anstreift, muß man Jean Pauls Romane mit den humoristischen, der Ritterdichtung entgegengesetzten Romanen vergleichen, wie wohl er dem Geiste nach uns oft an die Ritterpoesien erinnert. Beide stehen sich daher in jeder Hinsicht untereinander entgegen. Die ebene, glatte und leere Schreibart Wielands macht zu Jean Pauls springender, vollgepfropfter und unebener den vollkommensten Gegensatz; die Romane des Einen sind immer voll strictem Zusammenhange, voll psychologischer Deduction, die des Anderen sind im Bau der Facten und der Charaktere mehr kühne Skizzen voll gewagter Motive. Der plane Wieland nahm sich die excentrische Welt des Ritterthums gern zum Gegenstand, der excentrische Jean Paul ausschließend fast die Kleinwelt heimischer Zustände. Jener blieb, wo er aus der phantastischen Ritterzeit sich entfernte, immer in der Vergangenheit der Geschichte, Jean Paul hatte die Ansicht, die mit seiner Unkenntniß des Alterthums zusammenhängt, daß sich der Mensch nur für Nachbarschaft und Gegenwart interessire, daß ihm die wichtigsten Vorfälle, die sich in Zeit und Raum von ihm entfernen, gleichgültiger seien als die nächsten: er verwechselte hier wieder die Wirklichkeit mit der Dichtung, das Gesetz des Erlebten mit dem Gesetze der Phantasieschöpfungen. Wenn Wieland scheinbar gegen Erwartung mehr auf den humoristischen als auf den Ritterroman, mehr

Digitized by Google

auf bürgerliche als auf romantiſche Dichtungen fortwirkte, ſo Jean Paul von ſeinem bürgerlichen Roman aus mehr auf den romantiſchen, wo ſich Fouqué und Hoffmann an ihn anſchließen. Denn es iſt ſehr charakteriſtiſch, daß der Dichter romantiſcher Stoffe durchaus pragmatiſchen und rationalen Sinnes iſt, der Erzähler bürgerlicher Materien aber den durchgehenden Fehler macht, daß er wie im Wort ſo in der Sache im Romane die romantiſchen Beſtandtheile für unumgänglich hält; Wieland trug in die alte und mittelalterige Welt unſere modernen Alltagsgefühle, unſere Verhältniſſe und Sinnesart, Jean Paul in die proſaiſche Welt unſerer Höfe, Kleinſtädte, Häuſer und Studirſtuben, in unſer low life die ſchwärmeriſchen Liebſchaften des Mittelalters, die Freundſchaften der Urzeit, orientaliſche Einſiedler, Lauren und Petrarken, unterirdiſche Erziehungen, Scheinbegräbniſſe, Kinderverwechslung und Geiſterſpuk, was wir in alten Romanen gewöhnt waren. Der Eine hatte ſich ganz in ſein Schneckenhäuschen zurückgezogen, auch dem Anderen machte dieß Freude, nur daß er neben dieſem „Nahe-ſuchen" zugleich einen Bund mit dem „Fernſuchen" ſchloß, daß er ſich die Schneckenſchale breit offen hält, um die Fühlhörner bis in den Himmel emporzuſtrecken. Der Eine bewegte ſich immer in der trivialen Mitte, der Andere in den Extremen, der Eine auf der Seite des geſunden Menſchenverſtandes, der Andere auf der des Genies; ein Waſſertrinker jener, dieſer ein Weintrinker; Wieland ganz auf Seiten des franzöſiſchen Geſchmacks und des modernantiken, Jean Paul auf der des engliſchen und niederländiſchen; jener zu Voltaire, dieſer zu Rouſſeau geneigt; Staatsidealiſten und Weltbürger beide, aber ganz ungleich in der nüchtern berechnenden Art der gutmüthigen Schwärmerei des Einen, und der kühn fliegenden des Anderen. Wenn der Eine mit ſeinen Lebensanſichten auf der ebenen Heerſtraße blieb, ſo ſchweift der Andere überall aufs ungewöhnlichſte aus und war unter den Schreibern originaler Romane ein Original ſelbſt.

Worin ſich dieſe Originalität vorzugsweiſe äußerte, das war das Verhältniß des Mannes zur Schriftſtellerei. Auch hier werden wir dahin zurückgewieſen, die Quelle ſeiner Eigenheiten in den Eigenſchaften der Jugend zu ſuchen. Der maßloſe Eifer, mit dem ſich der Jüngling beim erſten friſchen Intereſſe an den Büchern, beim erſten Blick in die Welt des Wiſſens, bei dem erſten Fluge

Digitized by Google

der Wißbegierde und Neugierde auf das Lesen und Sammeln, und wenn in ihm selbstthätige Kräfte sind, auf das Nachahmen und bald aufs Produciren wirft, dieser Eifer ist bei Jean Paul stataristisch und zu einer Art Monomanie geworden. Gleich in seiner frühesten Kindheit, sobald nur der Lerntrieb in ihm geweckt war, begann diese Sucht in ihm; Bücher und Buchstaben zu schreiben, sagte er, fing er fast zu gleicher Zeit an. Gleich als er hebräisch begann, sammelte er sich alle Grammatiken und Notizen, deren er habhaft werden konnte; im 16—17 Jahre schrieb er schon Uebungen zum Denken nieder, Sätze, die eine vorwiegende Neigung zur Reflexion, zum Beobachten der Denkkraft, zum Nachsinnen über Schriftstellerei verrathen; dann ein Tagebuch seiner Arbeiten voll philosophischer Aphorismen und ein Andachtsbuch mit moralischen Betrachtungen. Neben seinen Studienschriften machte er sich Excerpte aus seiner Lectüre, und hatte deren schon 12 Quartbände ehe er auf die Universität ging. Diese anfängliche Sammelwuth und Producirlust dauerte und wuchs durch sein ganzes Leben. Nichts zu verlieren war das System, wodurch Jean Paul seine Polyhistorie begründete, nicht Zeit, nicht Gedanken zu opfern; wie Lavater ließ er keinen Spahn seiner Ideen und seiner Erfahrungen fallen, und brandschatzte seine Freunde um Beiträge, wenn er grade bestimmte Themata vor sich hatte; er notirte sich auf Discurszettel, was er bei Besuchen sprechen wollte; er machte sich als Hofmeister eine Anthologie der Bonmots seiner Zöglinge; er excerpirte die Gesellschafts- und Besuchsunterhaltung, die Bücher, die er in geordneter Unordnung durchlas, die Natur und den eignen Geist. Es war eine Zeit, wo er 20 starke Quartbände bloßer Ironien besaß und noch mehr Satiren; denn Alles war rubricirt; die Abtheilungen und Unterabtheilungen und Subunterabtheilungen so klein und subtil geordnet, daß es ihm bei Bedarf so wenig fehlen konnte, wie wenn das Morgenblatt ein Motto, oder ein Professor eloquentiae ein Festthema sucht. Der Mann, in dem ein Dämon mehr als in jedem Anderen wirksam schien, trieb diese Pedanterie des kleinlichen Gelehrten aufs alleräußerste; der in seiner Schreibart am regelloſten war, hatte sich für diese Studirart die genauesten Reglements und Marschrouten vorgeschrieben. Auf diese Weise spannte er seinen Geist, und übertrieb seine Kräfte; er sammelte einen Reichthum, der uns voll Armseligkeit scheint. Aber war es

Digitized by Google

anders möglich, als daß er dieſes ungeheuere Aufgebot von Material machte, da ſein Hunger nach Schaffen ſo unerſättlich war? Denn war ſeine Luſt zu ſammeln groß, ſo war doch ſein Eifer zu verarbeiten noch viel größer. Alles Hören und Leſen ſchien ihm den Geiſt nicht ſo zu kräftigen und zu reizen, wie Sprechen und Schreiben. Da bei ihm das Wirken und Handeln nicht viel in Anſchlag kam, ſo war es natürlich, daß ihm ſeine Autorſchaft lieber ward als ſein Menſchliches, daß er aus dem Schreiben ſeinen Menſchenberuf formte und nun mit dem gekünſtelten Pflichteifer, zu dem er ſich ſelbſt erzogen hatte, dieſem Berufe nachging. Ganz der ächte Deutſche, der im Schreiben aufgeht, „da er ja keine anderen Verdienſte um den Staat haben kann," ganz die Einbildung von dem Schreiberwerth, die Lichtenberg ſo fatal war! Völlig im Gegenſatze zu Göthe, der ſchwer zum Schreiben zu bringen war, der ſein Geſchriebenes vernachläſſigte, war Jean Paul vor Allem froh nach, im, und mittelſt Schreiben, wenn es ihm auch Schmerz und Ermattung brachte; er freute ſich ſeiner Sachen, er las ſie gern und oft, in Vorſtellung anderer Perſonen. Er hielt es für Pflicht, mit Opfer an Zeit, Geld, Freunden und Allem — zu ſchreiben! er fand ſich ſelbſt nicht der Mühe werth gegen das was er gemacht! jeden Tag ſchien er ſich leichter zu ſterben, da das Gewicht ſeiner Druckſachen immer ſchwerer wurde. Wenn ihn im achtzigſten Jahre der Tod abriefe, ſo würde er ſich ärgern, daß es ihm aus der „Schreibſtunde des Lebens ſo frühe **veniam exeundi** gegeben." Die Zeit verſchwelgen hieß ihm die Zeit verſchreiben; das Erholen war ihm ermüdend; nur ſchönes Wetter konnte ihn in Zwieſpalt bringen, da er doch auch gern ſpazierte und die Natur genoß. Kommt ihm ein plötzlicher Lichtgedanke, ſo ergreift er ſanft und wüthend im höchſten Enthuſiasmus ein Papier, um ihn aufzuheften; und nichts quälte ihn mehr als das bloße Umwenden des Blattes beim Setzen ſolcher fliegender Gedanken. Seine inneren Phantaſien und Darſtellungen zehrten ſein äußeres Leben ab, er vergaß ſeine Geſundheit, Eſſen und Trinken war ihm zu viel, wenn er ſchrieb; alle Bequemlichkeiten ſollte nach ihm der Menſch verſchmähen, dem Opfer ſeiner Schöpfungskraft nichts entziehen. Ja alle ethiſchen und diätetiſchen Vorſchriften ſchien er ebenmäßig zu verſchmähen, deren Beobachtung der Schöpfungskraft etwas entzog: für ſeinen Geſchmack

Digitized by Google

tränke er nichts lieber als Waſſer, aber wie anders für die Wirkung! er trank nicht beim Mahl, um nicht die Kraft durch Trinken ohne Schreibzweck abzuſtumpfen, aber er trank um zu ſchreiben, um die Seele von der ſie niederhaltenden Materie zu befreien; er ward ein Trinker aus ſchriftſtelleriſchem Inſtinkt. Witz und Feuer der Darſtellung hing bei ihm von ſeinem Willen ab und von ſolchen geiſtigen Hülfsmitteln, die der Wille anbefahl. Mit ſo gewiſſenhafter Pflichterfüllung war es nicht mehr als natürlich, daß unſer Autor Alles aus ſich gemacht, was nur zu machen war; ja leider noch etwas mehr. Es lag nicht an ihm, wenn es nicht zu machen war, was er mochte und wünſchte: daß nach ſeinem Tode alle ſeine Gedanken der Welt gegeben würden! ein unendlicher Inhalt, wenn man nur das Geſchriebene überſchlägt, wenn man aus ſeinen Werken heraustretend ſich noch in ſeine Notizbücher hineindenkt! Welch ein glücklicher Mann mußte ihm ſein Schulmeiſterlein Wuz ſcheinen, der alle Werke ſelbſt ſchrieb, zu denen ihm der Meßkatalog mit ſeinen Titeln Anlaß gab; und war es unſers Autors Schuld, wenn die Meßkataloge nun ſo aufgeſchwollen ſind, daß dieß Beiſpiel nachzuahmen für den ſchreibluſtigſten Deutſchen nur ein Ideal bleiben mußte? Doch, dürfen wir auch ſcherzen über dieſe Symptome eines Naturtriebs, der ganz offenbar in Jean Paul, wie bei jedem Original, mächtiger war als ſein Wille? „Wenn ich, ſchrieb er, meinem Geiſt und Körper eine Ruhe von drei Tagen geben will, ſo drängt am Zweiten ſchon mich eine unbezwingliche Bruthitze wieder über mein Neſt voll Eier oder Kreide. Der arme Paul wirds ſo forttreiben, bis die gequälte, fieberhafte Bruſt von der letzten Erdſcholle gekühlt iſt.“

Wollen wir nach einer Urſache fragen, wie Jean Paul zu dem hartnäckigen Beharren in der Sphäre des Jugendlebens kam, ſo dürfen wir keine andere ſuchen, als daß er mit der Anlage einer Einbildungs- und Empfindungskraft, die ſeine übrigen Seelenkräfte weit überragte, in ſeiner erſten Entwicklung auf jene Periode der deutſchen Literatur traf, wo ein erfriſchtes Jugendleben den ganzen Nationalkörper gleichſam durchdrang. Dieß Zuſammentreffen hatte dann die Folgen, daß wie er in ſeinem ganzen Weſen den allgemeinen Charakter der Jugendlichkeit feſthielt, in ſeiner Schriftſtellerei der Charakter jener Zeit hängen blieb, wo wie wir ſagten, die Gegenſätze der Stark- und Kleingeiſterei unſere Literatur be-



Digitized by Google

wegten. Gleich bei den erſten Anſtrengungen ſeines Geiſtes und Charakters in ſeinen früheſten Jugendſchriften und Briefen hören wir ganz entſchieden in dem 16—17jährigen Jünglinge die Stimme unſerer Genialitäten. Ehe er ſich ſeinen eignen Styl gebildet hatte, ſchrieb er an die Freunde, mit denen er ſiegwartiſirte, in der apoſtrophiſchen Sprache und dem ſentimital derben Tone des Götz, auch wohl in Anklängen an Yorick und Young. Die Horaziſche Regel war ihm ſchon damals ein kraftausſaugendes Rezept, vom Pedanten für das Genie entworfen, das doch nichts bekritteln könne, eben weil es Genie iſt. Das Genie, ſchrieb er, iſt ſich ſelbſt Leiter und geht ſeinen eignen Gang; es iſt ſich ſelbſt Räthſel, und geht dunkle Gänge, es kennt an ſich nichts als ſeine Unergründlichkeit, und es allein kennt ſie am beſten. Göthe traf ihm damals jede Saite des empfindenden Herzens; Herdern verehrte er ſchon ganz frühe und Klinger zog ſeine Aufmerkſamkeit auf ſich. Er war genau mit den herrſchenden Ideen vertraut, welche Toleranz der Meinungen, Freigeiſtigkeit, die Abſchüttelung alles Syſtems und aller vorgeſchriebenen Form begünſtigten, und kein Schriftſteller machte von dieſer Licenz ſo auf die Dauer Gebrauch wie er. Er war zum Theologen beſtimmt, gab aber bald dieſen Beruf auf; denn ſchon ganz frühe war er heterodox und zwar mit jener Einſicht in die Nothwendigkeit und Nützlichkeit des Irrthums, wo er an ſeiner Stelle iſt. Das hatte ihn Leſſing gelehrt, deſſen Ton und Anſichten man gleichfalls in manchen ſeiner früheſten Aphorismen wiedertönen hört. Wenn er ihn las, ſchien er eine heitere Weltanſicht zu faſſen und gegen jene zu eifern, die gottesfürchtig zu ſein meinen, wenn ſie die Welt ein Jammerthal nennen; bald aber ſprach er vom Skepticismus und von dem Ekel an der tollen Maskerade, die man Welt nennt, bald ſchien er ſich in Menſchenhaß hineinarbeiten zu wollen, zum Trotz ſeiner unendlichen Menſchenliebe. Dieſer ſkeptiſche graue Staar war auch in den Augen zweier frühgeſtorbener Jugendfreunde, die wir aus den Schilderungen in den Memoiren zu Jean Pauls Leben ganz als Angehörige jener Genialitätsprinzipien kennen lernen. Der Eine, Oerthel, war ein reizbarer Hypochondriſt, von ſchrecklichem Unglauben, der Andere, J. B. Hermann, war ganz in ſich zerfallen, mistrauiſch gegen Jeden und nur gegen J. Paul brauchte er ſeine erdrechſelte Verſtellungskunſt nicht; er war arm und ſtrebend, cyniſch

Digitized by Google

und von jungfräulicher Seele; Jean Paul schrieb ihm, er sei wie die Lerche singend in den Wolken oder nistend in einem Dreckloch auf der Erde, und er würde ihn in einen Roman aufpflanzen, wenn er dem Leser die Wahrscheinlichkeit seiner Cynismomanie beibringen könnte. Wenn dieser Freund in den Stürmen des Geistes und in äußerer Noth untergegangen ist, so dürfen wir Jean Pauls Seelenstärke rühmen, die ihn in gleichen und ärgeren Bedrängnissen, als er mit dem Schicksal rang, mit einer verengten Hüfte davon kommen ließ. Ihn drückte die gleiche Noth, seit ihm sein Vater gestorben war. Ein Bruder ertränkte sich, um nicht das Elend der Mutter zu mehren, ein anderer ging in Lüderlichkeit unter, seine Freunde starben ihm weg, seine ersten Autorhoffnungen schlugen ihm fehl. Aber er hatte zu viel Freude an dem Menschenleben und an seinen Hoffnungen, um nicht in all diesem Jammer auszuhalten; er war in seinen „Empfindungen zu gläubig", um nicht den Skepticismus des Kopfs zu überwinden; er war zu nachgiebig gegen die Kleingeistereien der Welt, um sich in seiner Starkgeisterei wie Andere fest zu rennen. Er theilte ganz mit jener Jugend den Zorn gegen die Convenienz, gegen das Rücksichtnehmen auf Andere, das ihm ein Gift unserer Ruhe schien. „Er beging in Leipzig mit Absicht Sonderbarkeiten, um sich an den Tadel Anderer zu gewöhnen, er schien ein Narr um die Narren ertragen zu lernen." Er ging dort nach englischer Mode mit entblößter Brust und abgeschnittenem Zopfe; sein Freund Vogel, ein heterodoxer, witziger Pfarrer, der auf seine satirischen Schriften nicht geringen Einfluß hatte, gab ihm vergebens den wohlmeinenden Rath, daß wenn er blos das Innere, nicht das Aeußere schätze, er bedenken solle, daß Form und Materie nur Ein Ganzes ausmache, und daß die wahre Philosophie sei, nicht daß sich die Vielen nach dem Einzelnen, sondern der Einzelne nach den Vielen richte. Er schien widerstehen zu wollen, als aber der Tumult zu groß ward, sank ihm der Muth seinen Eigenwillen durchzusetzen und er hängte den Zopf wieder an. Nichts wäre leichter, als hier seinen Uebergang vom Starkgeist zum Kleingeiste anzuknüpfen.

Der genialen Richtung Jean Pauls gehören seine satirischen Erstlingswerke an. Der Skepticismus verleidete ihm die Wissenschaften und Brodstudien, gegen die ohnehin eine unbezwingliche Abneigung in seiner Natur lag; die Starkgeisterei entfernte ihn



Digitized by Google

von der natürlichen Art ſich auszudrücken, und machte ihn zugleich zum momentanen Feinde der modiſchen Empfindſamkeit, zu der ſo viele Anlage in ſeinem Weſen war. Die ſentimentalen Gecken in Deutſchland raubten ihm, der in ſich ächte Empfindung fühlte, durch ihre Thorheit den Muth, eine gemisbrauchte Sprache, „die ſimple Naturſprache des einzig guten treuen Rouſſeau" zu reden. In ſeinen Jugendſchriften redete Jean Paul durchaus nicht in der ſpäteren Weiſe, wo ihm die „Wahrheit weniger gefiel als ihr Putz, der Gedanke weniger als ſein Bild", wo er ſich „wegen einer Antitheſe falſche Ausdrücke erlaubte"; er ſelbſt gibt an, daß er auf dem Wege war, ſeine Sprache nach Leſſing zu bilden, als ihn Swift abgelenkt habe. Er las ſich nun ſein Witzſpielen künſtlich an, „die Bücher mit ſcharfſinnigem Unſinn gefielen ihm beſſer als ſchlichter Menſchenverſtand, weil er blos las, um ſeine Seele zu üben nicht zu nähren." Dieß war der erſte und zugleich zerſtörende Schlag, den er ſeiner geſunden Natur verſetzte. Er pfropfte dieß fremdartige Reiß auf ſeine ganz empfindſame Seele, und auf das gepfropfte impfte er wieder ſeine Theorie, daß ſich der Witz erlernen laſſe und der Beruf zur Satire anzubilden ſei. Von da an iſt es nicht ſchwer in ſeinem Weſen den Zwang des Geiſtes überall zu entdecken; er arbeitet ſich unter dem Schreiben in beliebige Stimmungen hinein und es ſcheint ihm nicht möglich geweſen zu ſein, ohne dieſe „Schreibrührung" zu produciren; es ging ihm, ſagt er irgendwo, jedesmal ſo, daß er das Geſchilderte während des Schilderns ſich eigen mache, die Verwirrung ſelbſt verwirrt beſchreibe, das Bild der Eitelkeit unbewußt mit der größten entwerfe. Er brachte es zu der geſpannten Seelenkraft, daß wo er ſeine Gefühle beherrſchen mußte, er ſich z. B. gleichgültig ſtellen lernte, und es darüber ward, ehe er es wußte. Wenn mitten unter ſeinen ſcherzhaften Arbeiten ſeine Kinder den Tod ſeines Bruders nachſpielten, ſo weinte er und ſcherzte zu gleicher Zeit fort, und achtete nicht auf die Abmattung, die ſich nach einer ſolchen Szene bei ihm einſtellte. Damals alſo, als er durch Noth auf den Gedanken kam ein Buch zu ſchreiben, änderte er ſeine Art des Studirens, und las blos witzige Schriftſteller. Die Reihe deſſen, was er damals mehr durchſtürmte als durchlas, erklärt vollkommen das buntſcheckige Narrenkleid, in dem ſein erſtes Werk ſich dem Publikum zeigte. Unter ſeinen erſten Lectüren war Hippels

Digitized by Google

Buch über die Ehe und seine Lebensläufe; dann trieben ihn der Witz Voltaire's, die Beredtsamkeit Rousseau's, der prächtige Styl des Helvetius, die feinen Bemerkungen Toussaints, die Heiterkeit Montaigne's in die französische Literatur; Pope und Boileau wurden von entschiedenem Einflusse auf ihn; von Liscov lernte er seine strenge Ironie; über Alle weg trat Swift, in dem ihn die Poesie der Satire ergriff, der ihm Tagelang die Gedanken füllte. Da er Alle diese Autoren mit der bestimmten Aussicht auf eigne Production las, so begreift es sich, daß er von keinem einen allgemeinen Eindruck davon trug, daß das Resultat nichts war, als die einzelnen Spolien, die er raubte. Die Schriftstellerei gewöhnte nach seinem eignen Geständnisse seine Sprache an Wendungen, deren Gezwungenheit mit der Wärme des Herzens stritt; Antitheſen und Gleichnisse wurzelten sich so fest in sein Gehirn, daß sie seinen Träumen anhingen, und die Sprache seines Herzens mit Gallicismen verunstalteten. Er änderte nun sogar seinen Briefstyl an seine Freunde, um sich in der neuen Schreibart zu üben, und leider war selbst sein Pastor Vogel, sonst ein verständiger Mann, gegen ihn ein viel zu freundlicher Kritiker. In den ersten Jahren beklagte sich Jean Paul noch selbst wohl über den Mangel wahrer Freunde, die ihn vor falschem Geschmack gewarnt hätten, obgleich er zweifelte, daß er ihnen gefolgt sein würde; er meint zuweilen selbst seine witzigen Wollüste satt zu werden, obwohl er zu anderen Zeiten, wenn er die tausend Fehler seines Erstlingswerkes und die Ueberladung mit Gleichnissen tadelte und erkannte, dennoch die Frage des Genies aufwarf: ob auch kalte Kritik den Reiz der Unmäßigkeit besiegen könnte? „Verkennt dort der Weinsäufer mit der rothen Nase, fragt er, die giftigen Kräfte des überflüssigen Weines? Er kennt sie wohl, aber er flieht sie darum nicht!“ Und dieß soll seinen Witzrausch entschuldigen? Weil ihm ein Buch ohne Fehler noch kein gutes, ja gewiß ein mittelmäßiges war, so schrieb es denn lustig auf die Fehler los; weil die Feile nicht Schönheiten erzeugt, sondern nur erzieht, so schließt er sich lieber das Ohr vor ihrem Geknarre; weil die Kritik dem Genie die Zeit, in der es bessert, für die Production abstiehlt, so sparte er lieber dort als hier. Mit diesen gehäuften Spielen des Scharfsinnes und Witzes nun übertäubte er die Stimme der natürlichen Empfindung in sich ganz und es war ihm später ein Räthsel, wie er zu der Bitterkeit

Digitized by Google

gekommen war, und namentlich zu der Liebloſigkeit gegen das weibliche Geſchlecht, die in ſeinen Grönländiſchen Prozeſſen (1783) herrſchte. Er hatte in ſeinem 18. Jahre ſchon nach Erasmus ein Lob der Narrheit geſchrieben, das er ein Jahr ſpäter in dieſe Prozeſſe verarbeitete. Von da und von Liscov und Popes Dunziade mag ſich die grade Ironie herſchreiben, die hier überall durchgeht. Fragt man, ob die unſinnige Häufung der Gleichniſſe und des Witzes, ob die außerordentliche Geſchmackloſigkeit dieſes Buches nicht gleichfalls ein Vorbild habe, ſo muß man ja bedenken, daß Jean Paul ſich in der Rolle des Satirikers, die er ſpielte, mitten in der ſchlechteſten Geſellſchaft in Deutſchland ſah. Er mag die Kranz und Wezel, die Wekhrlin, Seybold und Bretſchneider und was ſich damals Alles als Satiriker bei uns gerirte, noch ſo ſehr verachten, ſo waren ſie doch immer ſeine Umgebung, die er kannte und las. Den Deutſchen damaliger Zeit war der Antihypochondriacus und die Vademecums noch der beſte Witz; und ſelbſt den viel ſpäteren war Falk ein Satiriker von Namen und Kortums Jobſiade (1784) ein Meiſterſtück von Laune und Sarkasmus! Er mag Rabener noch ſo ſehr in Schatten ſtellen, ſo konnte er doch ſchon aus ihm auf die falſche Maxime gekommen ſein, daß die Ironie, die nur ein rhetoriſches Hülfsmittel der Satire iſt, das eigentliche Vehikel derſelben ſei. Wer die Satiren des 17. Jahrh. bei uns kennt, der wird leicht urtheilen, der Hauptaufſatz des erſten Bändchens über Schriftſtellerei habe keine größere Familienähnlichkeit als mit dieſen. Das Gemälde, das hier von der deutſchen Poeſie entworfen wird, die Begeiſterungs- und Hülfsmittel, die dem Autor empfohlen werden, Wein, Diebſtahl, Verachtung der Kritik, Eitelkeit und Einbildung, das Alles haben jene Männer des 17. Jahrh. ſchon vorgebracht mit manchem lächerlichen Gleichniſſe; die Stiche auf die regelverachtenden Poeten, auf die Unſterblichkeit, die durch Kitzelung der Thränendrüſen erlangt wird, auf die Vielſchreiber, die keinen Tag ungetrübt von ihrer Dinte ins Meer der Ewigkeit fließen laſſen, und auf den Schwulſt, den Baſtard des Erhabenen, auf die Genies, die vom Tarantelſtich der Originalität zum Tanze begeiſtert ſind, All dieß war ſchon früher da, und ſogar mit der Eigenheit, daß alle dieſe Stiche auf Niemand beſſer paſſen, als auf die Autoren ſelbſt. Dort aber liegt das offenbare Zeichen der Unberufenheit zum Sati-

Digitized by Google

riker, wenn er über die Thorheiten ſcherzt, denen er ſelbſt verfallen iſt, wenn er ſich (ein unangenehmer jüdiſcher Zug) ſo oft zum Stichblatt des eignen Witzes ſelbſt machen muß. Man merkt den Gegenſtänden ſchon an, daß Jean Paul zur Zeit noch nirgends beſſer zu Hauſe war als auf der Studirſtube; die meiſten Scherze gelten den Schriftſtellern, und treffen ihn ſelbſt am meiſten. Wie viel Schönes hat er in dem Satze geſagt, daß gute und ſchlechte Autoren durch höchſte Anſtrengung ihrer Talente den Sturz vom erſtiegenen Gipfel des Geſchmacks ankündigen, indem ſie Schönheit und Fehler auf die äußerſte Grenze treiben! Und dennoch hat ihn dieſe frühe Einſicht nicht vor der Ueberanſtrengung ſeiner Anlagen gewarnt. Wie viel Schönes ſchrieb er ſpät und frühe über die Vergeudung des Witzes und dennoch war es noch in der Aeſthetik ſein Grundſatz, daß Fülle des Witzes ſeine Seele ſei; richtiger ſagte Lichtenberg, daß der Witz nur mit Ehren auskomme, wenn ihm die Vernunft die Zügel anlege, und dieſe nöthige Kreuzigung lege man ihm dadurch auf, daß man ihn nur gebrauche, wo er nothwendig aus der Sache fließt. Wie ſchön ferner ſah Jean Paul ſchon in dieſen Prozeſſen auf die Mislichkeit der Lage, in der ſich unſere deutſche Satire befand. Unſer ſatiriſcher Jagdzug, ſagt er, iſt weniger für die hohe Jagd, als für die niedere der Haſen, Haſenfüße, Haſelanten und Bönhaſen gerichtet. Er hätte ſich mit dieſer Einſicht durch das Beiſpiel Rabeners ſollen warnen laſſen. Und doch, wenn man die grönländiſchen Prozeſſe, und die Teufelspapiere, die Palingeneſien, und alle Extrablättchen und Schalttage der Romane, worin die Satire Jean Pauls fortdauerte, durchgeleſen hat, ſo haben wir faſt lauter Rabeneriſche Stadtklatſchereien durchlaufen, lauter „Autodafes über Kleinigkeiten" beigewohnt; wir ſehen den Satiriker, der den Himmel auf die Erde ſetzen will, nur im dünnſten Staube wühlen. Für alle großen Verhältniſſe iſt Jean Paul blind, und belegt auch ſeinerſeits, daß alle unſere Satire in Deutſchland bis jetzt in der Kindheit geblieben iſt, daß alle unſere Satiriker jener Gattung angehören, von denen Voltaire ſagte, ſie ſchonten die Geyer und zerriſſen die Tauben. Das hat er ſeinem Swift nicht abgelernt, der noch lange nicht das Ideal eines Satirikers iſt, wie er ſich in das äußere und innere Leben ſeiner Nation eingelebt hat, und nicht durchgefühlt, daß dieſer ſo viel Aufwand des Spottes unmöglich an die Erbärmlichkeiten der deut-

Digitized by Google

ſchen Geſellſchaft, an den Ahnenſtolz, an die Weiber und Stutzer und Schreiber verſchwendet haben würde, was Alles nur des tiefſten Mitleids und ſchweigender Verachtung werth iſt. Und wer hätte alle die Bagatellen mit ſo pretiöſer Manier beſprechen mögen! Der Satiriker ſollte der populärſte Schreiber ſein, und dieſe gehäuften Curioſitätenſpäße, dieſe „Wildniß von Gedanken", dieſer Gleichnißwitz, der um allen Preis voll, reich und dunkel ſein ſoll (was in der Auswahl aus des Teufels Papieren 1789 noch mehr der Fall iſt als in den grönländiſchen Prozeſſen), mußte natürlich gleich von vorn alle Wirkung abſchneiden, um die es doch dem Satiriker nothwendig zu thun ſein muß. Er entſchuldigt die Dunkelheit in den Papieren damit, daß ein Strom, der eine Zeit lang unter der Erde ging, wenn er hervorkomme, noch ſtets derſelbe Strom ſei; was nützt uns aber das Bächlein, das häufiger unter der Erde geht als darüber, und wenn es hervorquillt uns kaum einen klaren Trunk bietet? Beide Jugendwerke Jean Pauls ſind daher wenig geleſen worden, und die Noth zwang ihn, nur um einen Verleger zu finden, zum Romane überzugehen. Und auch mit allen ſpäteren Satiren hat er es nicht einmal ſo weit bringen können, daß ſein Kuhſchnappel nur neben Krähwinkel genannt wurde, ſo wenig als Siebenkäſens leberfarbner Frack den blauen des Werther verdrängen wollte. Die Geringfügigkeit der Dinge verurſachte dieß eben ſo ſehr wie die wunderliche Schreibart; und die Enge der Welt- und Menſchenkenntniß, der Mangel an Blick in die öffentlichen Verhältniſſe laſſen dieſe wie alle unſere Satiren unbedeutend. Im Siebenkäs werden die Papiere dieſem zugeſchrieben und Leibgeber lobt ſie, als himmliſch und recht gut, und vielleicht paſſabel, ſich verwundernd, daß ein Advocat (oder Candidat) in einem Kleinſtädtchen ſo reine Satiren geſchrieben. Nur dieß aber erklärt es, daß er ſie geſchrieben, die weder rein noch himmliſch, ja nicht einmal paſſabel ſind. Wie fiel auch der Jüngling grade auf die Satire? Sie läßt ſich vielleicht ſofern anlernen, als der Satiriker den materiellen Grund, auf dem er ſeine Werke aufbauen will, forſchend muß kennen lernen; allein dazu gehört Zeit und reifer Verſtand, und wenn Jean Paul mit Recht verlangte, daß man keinen Roman unter 30 Jahren ſchreiben ſolle, ſo durfte er gewiß viel weniger ſolche „juvenile Juvenalia" im 19ten ſchreiben.

Digitized by Google

Daß diese ganze satirische Schriftstellerei nur wenig Natur war, erwies sich im Fortgang bald. Dieser Hang war ein Erwerb durch Lectüre; hinter dem lustigen Schein, sagte er später selbst, wuchs der Ernst der Empfindung ungestört fort; er erhielt schon in den Papieren einigen Raum, und in den ersten Romanen, die Jean Paul nun in die Welt schickte, tritt schon die ganze Weichheit seiner elegischen und idyllischen Natur an den Tag. Seit den Prozessen, schrieb er, habe er noch neun Jahre in der satirischen Essigfabrik gearbeitet, dann habe er durch das noch etwas honigsaure Leben des Wuz den Uebergang zur unsichtbaren Loge gemacht; so lange hätte das Herz des Jünglings Alles verschlossen sehen müssen, was in ihm selig war und schlug, was wogte, liebte und weinte. Als es sich im 28. Jahre endlich eröffnen durfte, da habe es sich ergossen, wie eine warme überschwellende Woge. Wir bemerken auch hier die Irregularität der Entwicklung, denn jene Allmacht der Gefühle, die in den Pubertätsjahren dem Menschen natürlich ist, ist es nicht mehr im angehenden Mannesalter; sie war zurückgedämmt in unserem Dichter durch die rauhe Hand des Schicksals, und man kann die Macht der Reaction nicht besser schildern, als es Jean Paul selbst in den eben angeführten Worten gethan hat. Dieses dunkle Gefühlswesen hielt ihn durch sein ganzes Leben hindurch unter seiner Herrschaft, und sind wir durch die gesuchten Scherze und Bilder, das Verstandeswerk seiner Schriften, gesättigt, so erwartet uns abwechselnd nach der süßen die bittre Speise (man kann es auch umkehren) der Thränen, nach dem Lichte die Dämmerung, nach dem Schauen das Tönen. Hier ist seine romantische, ganz unplastische Natur in ihrem Wesen. War Göthe vielleicht mehr zum plastischen Künstler geschaffen, so war es Jean Paul seiner ganzen geistigen Erscheinung nach zum Musiker. Wenn ihn eine Empfindung ergriff, daß er sie darstellen wollte, so drängte sie in ihm nicht nach Worten, sondern nach *Tönen*; Alles, sagte er, war bei ihm Ton, nicht Anschauung, wenn er stark getrunken hatte; er hörte sich oder das Innere ewig und dachte klar darüber. Es trieb ihn dann seine Empfindungen auf dem Clavier auszusprechen; zur plastischen Kunst hatte er nie ein Verhältniß. Er kannte diesen seinen Gegensatz zu Göthe selbst: diesem, sagte er, sei Alles bestimmt, ihm aber romantisch zerflossen; er reiste durch Städte ohne etwas darin gesehen zu haben,

Digitized by Google

ihn reizten nur ſchöne Gegenden, die dem Romantiſchen zuſagten; er ſah zwar alle Individualitäten des Lebens, aber er fragte nichts darnach und vergaß ſie. Mit dieſen Eigenſchaften konnte ein muſikaliſches Talent beſtehen, aber kein wahrhaft dichteriſches. Und in der That, welche andere Eindrücke als muſikaliſche tragen wir in jenen Malereien davon, wo er bald eine Gegend, bald ein Muſikſtück, bald einen Traum oder eine Viſion, bald den dunkeln Gefühlsſtand der Seele unter äußeren Eindrücken abſchildert? Wenn er jene Regenbogenſzenen ausmalt, jene duftigen Abendrothbriefe ſchreibt, und über die Träume der Engel und Blumen divinirt? Dieß ſind jene Stellen, die nur ein Dichter ſchreiben konnte und nur ein Leſer bewundern kann, dem das helle Licht des Tages und ein faßlicher Gegenſtand der Begeiſterung unheimlich iſt. Der Strahl des leuchtenderen Phöbus in Italien hätte dieſen Dichter nicht wie Göthen auf die Spitze ſeiner Schöpfungen ſtellen können, ſondern er vergrub ſich in die Nacht, ſich ſteigernd, und bedurfte für das Feuerwerk ſeiner Phantaſie, das blos im Dunkel leuchtete, nur einen kleinen Funken zum Zünden. An einem Roſenblatte ward ſie lebendig; der Geruch einer Blume ſtimmte ihn poetiſch, der trauernde Herbſt mehr als der Frühling, der Mondſchein mehr als die Sonne; dunkle poetiſche Stellen zogen als Entzückungen in ihn ein, wenn er auch nichts damit anzufangen wußte; eine Stelle aus Shakſpeare ſchuf, wie der arme Yorick in Sterne, ganze Bücher in ihm. Wo ſich Jean Paul dieſen inneren dunkeln Stimmungen überließ, wie beſonders im Heſperus, „bei deſſen erträglicheren Stellen er in ſüßer Entzückung faſt ſtarb", da iſt er für jeden reifen Geſchmack und klare Bildung ungenießbar; wo er aber dieſer Energie der Gefühle die Klarheit ſeines Bewußtſeins geſellte, nicht um abentheuerliche Allegorien und Viſionen zu bilden, ſondern um in den dunkeln Minen der jugendlich bewegten Bruſt nach dem reinen Golde zu graben, da iſt er vortrefflich. Er hatte die ganz eigne Gabe, bei den ſtärkſten Gefühlen Klarheit und Beſonnenheit zu behaupten; die Tag- und Nachtgleiche, worin er geboren, meinte er, ſei Bild, wenn nicht Grund ſeiner geiſtigen: Phantaſie und Reflexion waren in ihm gleich gewogen. Daher konnte er oben ſagen, er denke über das innere Tönen in ihm klar; in ſeinen Träumen war es ihm ſogar oft bewußt, daß er träume. Hiermit nun hängt in ihm jene Gabe zuſammen, daß er eben jene

Digitized by Google

chaotische Welt des inneren Menschen, in der Zeit, wo Gefühle und Leidenschaften das Bewußtsein am meisten überwältigen, mit dem klarsten ergriff, daß er jene Seelenzustände mit allen Mitteln der musikalischen Sprache oder der Metaphern schildert, die sich im Grunde jeder Bezeichnung in Begriffen widersetzen. Er sieht und fühlt, er ahnt und träumt überall eine Harmonie der inneren Natur mit der äußeren, die wir eben in dem ersten Streit der sinnlichen Gewalten mit den sinnigen am meisten empfinden; er greift in die fernsten Gegenstände der kosmischen Natur, um Bilder für die geheimsten Stimmungen der Seele zu finden, er wollte zur Anschauung bringen, was die wenigsten Menschen selbst in jenen Jahren nur in ähnlicher Energie erfahren, und daher sind so wenige, die ihm da, wo er am feinsten und tiefsten ist, nachempfinden, die sich dabei etwas denken können. Und doch liegt hier fast sein einziger Werth, und ein ganz originaler. Wenn es aller humoristischen und pragmatischen Autoren Eigenheit war, daß sie den Quellen der Empfindungen nachzugehen trachteten, so muß man gestehen, daß keiner wagte, was Jean Paul that: der sie grade in dem Alter vorzugsweise aufsuchte, wo ihre Herrschaft am mächtigsten und zügellosesten ist, und der in ihrer Erklärung die kleinlichen Herleitungen der Pragmatiker mit genialem Sprung überschritt. Er kannte nicht die Menschen, wie jene, er kannte nicht einmal den Menschen, aber den inneren Menschen, wie er in jener rührend komischen Zeit beschaffen ist, wo sich Ideal und Wirklichkeit in ihm streiten, den kannte er, wie ihn vielleicht nie wieder Jemand gekannt hat.

Die unsichtbare Loge (1792) ist nicht vollendet; die ganze Anlage verräth noch den Anfänger. Er ist hier gleichsam zwischen Klinger und Hippel getheilt. Die ganze wunderliche Erziehungsgeschichte, die entschiedne Sympathie mit Rousseau erinnert etwas an jenen, das Schönthun mit der Herrnhuterei, das Verweilen auf den Todesszenen des Amandus und der Scheintod des Ottomar, die Liebhaberei an Nachtszenen, die an sich keinen Zweck haben als einige Herzstürme auf den Leser und sein Schnupftuch zu machen, lehnt sich gradezu an Hippel an. So weit die Erzählung führt, läßt sich über ihre Tendenz nichts sagen, als was fast bei allen Romanen Jean Pauls die letzte Absicht ist: sie schildert den Contrast der Idee mit dem Leben. Der Held ist eine jener erde-

Digitized by Google

umarmenden, himmelſüchtigen Seelen, denen die Flügel der Phantaſie nicht genug beſchnitten ſind, die ſich außerhalb der Welt ſtellen; „dieſe iſt nur ein Nebenplanet ihrer inneren; ſie ſehen die äußere nur, wenn ſie ſich ihrer erinnern, und dann iſt ſie in die innere zerſetzt und verwandelt.“ Die eigenthümliche Manier der Jean Paulſchen Romane iſt übrigens hier gleich anfangs entſchieden. Die Hauptſache geht einen verdeckten Gang, die „friſche Hiſtorie“ gebricht hier wie in allen ſeinen Sachen, der Hauptfaden liegt verſchleiert hinter Reflexionen und lyriſchen Ergüſſen, hinter ſatiriſchen Einſchiebſeln, Träumen und allerhand Rauſchgold. Unerſchöpflich iſt der Erzähler in tauſend Wendungen, den graden Bericht zu vermeiden. Nicht allein daß er über ſeine Facten reflectirt, er reflectirt auch über ſeine Arbeit, er unterhält ſich und ſcherzt ſehr ergötzlich mit dem Leſer, er rügt ſtyliſtiſche Misſtände, er notirt Wörter, die ihm nicht gefallen, und Bemerkungen, die ihm den Perioden zu ſehr verlängern würden, läßt er zwar weg, aber nicht die Bemerkung, daß er ſie wegläßt. Er will wie Hamann die Gedanken und Ideentänze ſeiner Helden nicht allein, ſondern auch die des Autors ganz in der Ordnung oder Unordnung, mittheilen, wie ſie in der Wirklichkeit durch den Kopf ziehen, und er vergißt, daß ſich die Schrift durch nichts Anderes von dem Leben unterſcheiden kann, als durch die Ordnung, die ſie, die langſame und überlegende, in den wirren Fluß des raſchen Lebens bringt; dieſe Irrung durchdringt alle Schriften unſers Dichters und iſt die Quelle eines gewiſſen pſychologiſchen Werths und eines guten Theils ihres äſthetiſchen Unwerths zugleich; ſie ſtellt ſeinen Roman in einen grellen Gegenſatz gegen die ſpaniſchen Novellen, in denen alle menſchlichen Empfindungen und Leidenſchaften, Reden und Gedanken in einer gewiſſen Paradeordnung und allzu disciplinirt auftreten. Jene Parentheſenmanier in der Schreibart nun ſpiegelt eigentlich nur im Kleinen die größere in dem ganzen Bau ſeiner Romane ab. Sie ſind nicht mit jenen tauſend Klammern gefügt, aus jenen tauſend Fädchen gewoben, wie bei andern Humoriſten, es ſind einzelne Riſſe und Züge, vortreffliche Szenen, aber nicht Reihen ſtreng fortgeſetzter Handlungen, charakteriſtiſche Anekdoten, aber nicht Gemälde, wie ſeine witzigen Schriften nicht als ganze Satiren, aber als Sammlungen von Witzreden und Epigrammen vorzüglich ſind. Er ſucht, ſagt Lich-

Digitized by Google

tenberg, den Beifall durch einen coup de main mehr als durch planmäßige Attake zu erobern. So sind seine Charaktere bessere Schattenrisse als Portraits, eher Portraits als Standbilder, bessere Entwürfe als Ausführungen. So hat er in seinen wissenschaftlichen Werken treffliche Winke und einzelne Regeln gegeben, hätte aber nie ein System der Erziehungskunst oder Aesthetik geben können. Es ist nicht das Leben in seiner Fülle, was seine Werke, so umfangreich sie sind, umschreiben, sondern nur Bruchstücke des Lebens; es ist nicht eine abgerundete Lebensweisheit, die wie bei Göthe oder Schiller aus dem Complex der Schriften wie aus dem Charakter des Schreibers gleichmäßig resultirte, sondern es ist eine aphoristische, launische Philosophie, die man daher so gern zerpflückt und in Blumenlesen sammelt; und wie die erträglichen Charaktere seiner Romane nur die jugendlichen sind und seine Männer und Greise zu Carricaturen werden, so möchte man von dem Autor selbst sagen, nur ein Segment des Lebens und der entwickelten Menschheit falle auf ihn. Er sagte es selbst, daß er das Gefühl des nicht völlig Reifwerdens, der moralischen Unvollendung beständig mit sich trage. Er war kein fertiger Schriftsteller und Herder traf genau das Rechte, wenn er ihn darauf ansah, erst etwas aus ihm zu machen, oder Lichtenberg, wenn er ihm prophezeihte, er werde groß werden, wenn er wieder von vorn anfange. Vortrefflich hat Lichtenberg, indem er von Sterne spricht, eine andre Haupteigenschaft der Jean Paulschen Romane blosgestellt. Es ist bekannt, wie er uns gern gleich Sterne, dem er sich in Leben und Schriften verglich, in die wechselndsten Stimmungen versetzt, wie er Ernst und Scherz, Lachen und Weinen, und alle menschlichen Kräfte zugleich spielen läßt, wie es im Leben ist, vergessend, daß die Dichtung die Härten der Wirklichkeit abglätten soll; wie er immer die „Flügel für den Aether, die Stiefel für das Pflaster an hat", wie er aus „Schoppe's Wildheit in die Hesperusrührung" überspringt, und wieder aus den „Dampfbädern der Rührung in die Kühlbäder der Satire zurücksetzt;" er muthet uns immer zu, den Kitzel zum Lachen und den Reiz zum Weinen zugleich auszuhalten. Die Stelle von Lichtenberg, in der er dieß verwirft, ist folgende. „Es gibt, sagt er, ein untrügliches Zeichen, ob einer, der eine rührende Stelle schrieb, wirklich dabei gefühlt hat oder ob er aus einer genauen Kenntniß

Digitized by Google

des menſchlichen Herzens blos durch Verſtand und ſchlaue Wahl rührender Züge uns Thränen ablockt. [Dieß wäre bei Jean Paul anders zu faſſen.] Im erſten Falle wird er nie, wenn die Stelle vorüber iſt, ſeinen Sieg plötzlich aufgeben. So wie bei ihm ſich die Leidenſchaft kühlt, kühlt ſie ſich auch bei uns, und er bringt uns ab, ohne daß wir es wiſſen. Hingegen im letzten Fall nimmt er ſich ſelten die Mühe, ſich ſeines Siegs zu bedienen, ſondern wirft den Leſer, oft mehr zur Bewundrung ſeiner Kunſt als ſeines Herzens, in eine andre Art von Verfaſſung hinein, die ihn ſelbſt nichts koſtet als Witz, den Leſer aber faſt um Alles bringt, was er vorher gewonnen hatte. Von dieſer letztern Art iſt Sterne.“

In den **Hesperus** (**1794**) ſind offenbar Ingredienzien aus der unvollendeten Loge übergegangen. Auch dieß iſt noch ein Nacht- und Abendſtück, an müde Seelen, gedrückte Geiſter und höhere Menſchen, die das Leben kleiner finden als ſich und den Tod, gerichtet; zur inneren Miſere iſt das äußere hinzugefügt: Schwindſüchtige, Blinde, Staarkranke, Wahnſinnige; und auf Todtenſzenen und Leichenreden wird wieder mit weicher Seele, und mit „wahnſinniger Laune“ verweilt. Die Abſicht iſt, die Spielarten der Liebe, Mutter-, Geſchwiſter-, Kindes-, Freundes-, Geſchlechts- und allgemeine Menſchenliebe „nebeneinander auf den Altären brennen zu laſſen“ und den Reichthum und Edelmuth des menſchlichen Herzens zu öffnen. Daher ſind denn in dieſem „Tragelaphen“, deſſen Erſcheinung unſere gradſinnigen Dichter in Weimar ganz komiſch und neu berührte, aber die Enthuſiaſten, wie Moritz, und die Frauen elektriſirte, beſonders die weichmüthigen Beſtandtheile ſehr vorwiegend. Wir wollen beſonders auf den Charakter Emanuels achten. Schon in der Loge erſchien ein Extrablatt über hohe Menſchen, die er außer andern Vorzügen beſonders an dem Gefühle der Nichtigkeit alles irdiſchen Thuns erkennt, und an der Empfindung von der Unförmlichkeit zwiſchen unſerm Herzen und unſerm Orte, an dem Wunſch des Todes und dem Blick über die Wolken. Sein Emanuel hier iſt nun der Repräſentant dieſer Klaſſe, ein Indier, mit zerknicketm Körper, ein Pythagoräer, den ein Jahrmarkt, ein Poſſenſpiel traurig und ein Dichter wie Shakſpeare melancholiſch macht, der ſich durch Faſten und Enthalten von Fleiſchſpeiſe ſeine Phantaſie leichter macht, und der durch einen Zug beſonders ausgezeichnet wird,

Digitized by Google

der „nicht allein Wahnsinnige, sondern auch außerordentliche Menschen von ordentlichen unterscheide“: daß nämlich wenige Ideen, denen er allen geistigen Nahrungssaft einseitig zugeleitet, bei ihm ein unverhältnißmäßiges Uebergewicht bekommen haben [42]). Zwei große Wahrheiten, die das Universum tragen, hält er in seinem Herzen fest: Gott und Unsterblichkeit. Jean Paul macht Abtheilungen zwischen Gottmenschen, Thiermenschen und Pflanzenmenschen, er rechnet diese Einsiedler zu den ersten, die wir doch zu den letzten zählen müßten. Wir deuten den Leser auf diesen Charakter, nicht allein um darauf aufmerksam zu machen, wie übel es ist, wenn der Jugend solche Naturen, die auf der Erde unnütze Kostgänger sind und auf die die Sanitätspflege und Sicherheitspolizei ein Auge haben muß, als das Ideal der höchsten Menschheit dargestellt werden, sondern auch um auf Jean Pauls eigne Sterbephilosophie vorzubereiten, die wir bald im Kampanerthal kennen lernen. Auch auf das Gegenstück hierzu, auf seine Freude an dem Kleinleben, die zuerst der Siebenkäs und Q. Firlein aussprach, bereitet der gemischte Charakter des Helden Victor vor, in dem die contrastirenden Seiten Jean Pauls, sein Humor und seine Sentimentalität vereint liegen, und in dem er sich selber erklärterweise abkonterfeit. Der excentrische Held hat für die unähnlichsten Gefühle ein geräumiges Herz, er ist Poet, Philosoph, Hofmann und Enthusiast zusammen, er hat „drei närrische Seelen, eine humoristische, eine empfindsame und eine philosophische“, und der Leser mag sich den Leitton zwischen Allen herausfinden.

Die beiden Gegensätze, von denen wir reden, lehren uns gleich die nächstfolgenden Werke Jean Pauls kennen. Quintus Firlein und die Blumen-, Frucht- und Dornenstücke sind die ersten Romane, die eigentlich der Schilderung des Kleinlebens sich widmen und der humoristischen Gattung angehören, während man die vorigen, wenn Jean Paul allein in ihrer Art weiter gearbeitet hätte, mehr neben Klingers Werke trotz der theilweise scherzhaften

42) Eine Probe seiner Philosophie ist ein Stammblatt, das mit den Worten anfängt: „Der Mensch hat hier 2½ Minuten, eine zu lächeln, eine zu seufzen und eine halbe zu lieben, denn mitten in dieser Minute stirbt er.“ Das sind solche Dinge, die man schreibt, „wenn man soviel Citronensäure, Theeblüthe, Zuckerrohr und Arrak sich gefallen läßt.“

Digitized by Google

Manier anreihen würde. In der Vorrede zum Q. Fixlein gibt uns Jean Paul ſelbſt den Contraſt dieſes Buches gegen die vorhergehenden zu verſtehen. „Ich konnte, ſagt er, nie mehr als drei Wege, glücklicher zu werden, auskundſchaften. Der erſte, der in die Höhe zieht, iſt: ſo weit über das Gewölke des Lebens hinauszudringen, daß man die ganze äußre Welt mit ihren Wolfsgruben, Beinhäuſern und Gewitterableitern von weitem unter ſeinen Füßen wie ein eingeſchrumpftes Kindergärtchen liegen ſieht. Der zweite iſt: gerade herabzufallen ins Gärtchen und da ſich ſo einheimiſch in die Furche einzuniſten, daß wenn man aus ſeinem warmen Lerchenneſte herausſieht, man ebenfalls keine Wolfsgruben, Beinhäuſer und Stangen, ſondern nur Aehren erblickt, deren jede für den Neſtvogel ein Baum, und ein Sonnen- und Regenſchirm iſt. Der dritte endlich, den ich für den ſchwerſten und klügſten halte, iſt der, mit den beiden andern zu wechſeln.“ Man ſieht wohl, dieß iſt die deutlichſte Doctrin eines Mannes der Extreme, dem der nächſte Weg am weiteſten abliegt, auf dem man weder fliegt noch kriecht, ſondern aufrecht geht, Wolfsgruben und Beinhäuſer für das anſieht, was ſie ſind, und ſich an Berg und Thal, an Menſchenwerk und Natur freut, was dem in den Lüften zu klein, dem im Neſte zu groß ſcheint. Mit Kothurn und Sokkus je an Einem Fuße wandeln, iſt ein hinkender Gang. Jean Paul wollte ihn erzwingen. Seine Freunde hatten ihm ſchon in der Jugend geſchmeichelt, er werde uns Shakſpeare, Rouſſeau und Pope zugleich werden, und ſie hatten nicht bedacht, daß, wer nur Eine Faſer von Pope hat und Eine von Rouſſeau, faſt Keine von Shakſpeare haben kann. Aber es gehörte zu dem univerſaliſtiſchen Beſtreben der Zeit, die Verſuche des Unmöglichen anzuſtellen, und ſo haben wir in Jean Paul wunderbar genug die Züge des dämoniſchen Geniedichters und des humoriſtiſchen Pragmatikers hart beiſammen. Der Mann, der ſo ſkeptiſch von der Nichtigkeit des Menſchen und ſeines eignen Selbſt denkt, legt ſeine Autobiographie ganz auf das Minutiöſeſte an, als ob eben hieran Alles gelegen ſei; er findet es wie die Pragmatiker lockend, von einem bedeutenden Menſchen nur einige Tage lang alles Alltägliche aufzuſchreiben, was er treibe, nicht um daraus wie Jene Aufſchlüſſe über ſeine Natur zu finden, ſondern wieder in dem melancholiſchen Wunſche, die Leerheit jedes Lebens zu zeigen; ſich

Digitized by Google

selbst will er lächerlich darstellen und das Unbedeutende an ihm, obgleich er sein endliches Bestreben nannte, auf der Erde nichts zu cultiviren, was ihm droben nicht gälte! Er, der die Thorheiten der Welt so sehr von schwindelnder Höhe überschaute, gefiel sich aufs höchste, „alles Gemeine und Pedantische mitzumachen, unter dem ergötzenden Bewußtsein der Willkühr.“ Der sich so über alle Blitzableiter emporschwang, gefiel sich doch ein Wetterprophet zu sein, nicht ohne sich wieder selbst darüber lustig zu machen. Er, der Anfangs die Allmacht des Genies so verehrte, fand doch nachher, daß sich Dinge erlernen ließen, von denen Andre anders urtheilen würden, und er mußte sich gestehen, daß seine Anlagen unendlich klein sein würden ohne die Verbesserungen des Fleißes. Der extravaganteste Schriftsteller mußte sich an die pedantischste Ordnung knüpfen, und wenn es in dem ganzen jungen Geschlechte damals lag, was Jean Paul einmal von sich sagt, daß die Anspannungen der Phantasie allen Leidenschaften zu viel Milchsaft und Heftigkeit gaben, so waren doch diese Anspannungen bei ihm nicht durch den unmäßigen Lebenstrieb wie in den Anderen hervorgerufen und durch jenen weltstürmerischen Sinn, sondern er erkünstelte sie durch die fixe Idee, mit der er sich auf das Amt der Schriftstellerei warf. Dieser Mann schien Vielen die Poesie, die durch Göthe und Schiller auf den Höhepunkt gebracht war, den sie bei uns erreichen sollte, noch gesteigert zu haben: und dennoch ging sie bei ihm nur auf einen ungemein gesteigerten Realismus hinaus. Er suchte sie im Gebiete der Moral und der Geschichte, er suchte sie im Leben, unfähig, sich an den reinen Gebilden einer unabhängigen Phantasie zu freuen. Er schien zu den Lesern zu gehören, von denen er einmal sagt, sie sähen die Dichter wie ätherische Gebilde an und begriffen nicht, wie sie nur einen Schnitt Schinken und ein Glas Bier gebrauchen könnten. Bei persönlicher Begegnung jener Männer in Weimar (1796) klagte er daher über getäuschte Ideale, weil sie nicht wie Er die Poesie und Begeisterung mit sich zur Schau trugen: er fand Göthen kalt für alle Sachen und Menschen, einsilbig, einen Gott im Pallaste, und Schillern felsigt, voll Ecken, voll scharfer schneidender Kräfte, aber ohne Liebe; er empfing dafür die Huldigungen der Frau von Krüdener, Kannes und Kosegartens. Und dennoch, wer ihn seiner vielen phantastischen Bewunderer und Grillen wegen auf der Seite



Digitized by Google

der Lavater und aller Schwärmer jener Zeit ſuchen würde, die die unmittelbaren Kräfte des Geiſtes beſchworen, den würde ſeine Vieldeutigkeit wieder irre führen, denn er war in religiöſen Dingen und in allen, um die des Menſchen unbefriedigte Neugierde ſich hindrängt, ein nüchterner Urtheiler; ein Gegner Nicolais und der Nicolaiten in äſthetiſcher Hinſicht, in rationellen Sachen ein Anhänger der Aufklärung, und daher mit der Voßiſchen Familie befreundet. So täuſchte er ſich denn auch nicht über jene Ueberreizung ſeiner Phantaſie, die in den bisher genannten Werken ſichtbar war; er war damals ſtets darauf aus, ſich kälter zu machen, und aus dieſer Stimmung, ſagen die Herausgeber ſeiner biographiſchen Notizen, ging der Q. Firlein hervor. Wie aus der unſichtbaren Loge Elemente in den Hesperus übergegangen ſind, ſo ſchildert der Firlein ein vergnügtes Schulmanns- und Pfarrleben, das weſentliche Züge aus der Idylle vom Schulmeiſterlein Wuz entlehnt. Aber merkt man dieſer vergnüglichen Schilderung des Kleinlebens nicht doch an, daß dem Autor, wie er es oben ſelbſt ſchildert, nicht recht Ernſt iſt um die Freude an dieſen Lerchennestern? Dieß ſcheint das Leben des Armenadvokaten Siebenkäs (1795) noch deutlicher zu verrathen, das ſich eben in dieſer niederen Sphäre bewegt, und ſich in der Wendung der Geſchichte auch wieder herausbewegt; das in den Kreis der oberen Stände hinüberblickt, wo ſich die ſchönſten Seelen nach Jean Pauls Meinung bilden, während er ſich mit dem beſten Glücke hier und in den Flegeljahren an der Schilderung ſchöner Seelen aus den unterſten Ständen verſucht hat. Die Beſchreibung von Siebenkäſens Noth, Haushalt und Schriftſtellerſchickſal heimelte bei der Erſcheinung des Werkes die Nation an; es waren deutſche idylliſche Zuſtände, die bei uns nicht auf der Wieſe, ſondern in der Studirſtube ſpielen; zu dem Charakter des Helden ſaß der Autor wieder ſelbſt, zu Lenette ſeine Mutter. Aber der Dichter hat nicht Freude an ſolchen ſimplen Charakteren, an ſeiner Lenette ſo wenig, als an ſeiner Appel; dieſe Frauen ſind ihm Schneckenſeelen, die nur ſein Mitleid, nicht ſein Wohlgefallen anſprechen. Wenn ſich die deutſche Gemüthlichkeit an dem Bilde dieſer einfachen Frau ergötzen mochte, ſo ward ſie aufs äußerſte ladirt durch die abſichtlichen Hiebe, die der Ehe in den niedern Ständen verſetzt werden, und durch die geniale Weiſe, wie hier mit Wahrheit und Eid, mit einge-

Digitized by Google

gangenen Verhältniſſen und mit dem, was des Menſchen letztes Schickſal iſt, geſpielt wird. In dem Gemälde einer ſolchen engen Häuslichkeit iſt die letzte romantiſche Wendung mit dem Scheintode nur eine Fratze; in der Geſellſchaft einer Lenette iſt der humoriſtiſche Held eine wehethuende Erſcheinung. Wer ſich ſo von einer Frau trennen konnte, wie konnte der eine Frau nehmen? und ſolch eine Frau nehmen, wer ſolch einen Freund hatte? Das humoriſtiſche Freundepaar hat mit Recht die meiſten Leſerinnen, auch die dem Dichter ergebenſten, beleidigt. Denn in der That ſind die humoriſtiſchen Charaktere, die Jean Paul mit ſo viel Prätenſion anlegte, faſt ebenſo fatal wie ſeine hohen Menſchen, weil ſie ebenſo in Carricaturen verzerrt ſind. Wenn dieſe nur Gemüth und nichts als Gemüth ſind, ſo mangelt dieſen Humoriſten, deren Repräſentant bei Jean Paul ſein Leibgeber-Schoppe iſt, das Gemüth ganz. Sie ſollen luſtig und gleichmüthig ſein, und ſie werden egoiſtiſch und eiskalt. Siebenkäs bleibt in ſeinem Elend heiter; er ſagt ſeiner Lenette, wenn er auch mit 8000 Löchern im Rocke gehen müſſe, ſo wolle er doch dazu lachen und ſingen. Recht, meinte der Autor; aber gewiß nicht Recht von dem Manne, der ein armes gedrücktes, der Scham nicht verſchloſſenes Weib hat, das er mit einem phantaſtiſchen Thorenſtreich ſelbſt um ein ärmliches Auskommen gebracht, und der doch wohl, ehe er dieß gut gemacht, lieber heulen als lachen ſollte. Dieſe Humoriſten Jean Pauls kitzeln ihre Seelen mit dem Gefühl der rückſichtsloſen Freiheit, mit dem Bewußtſein, daß ſie die menſchliche Thorheit traveſtiren, daß ſie allem Lächerlichen eine äſthetiſche Seite abgewinnen und ſo die Narrheit zu Weisheit ſtempeln. Sie feinden den ehrloſen Eigennutz und alles Gemeine mit Ingrimm an, aber ihre eigne Selbſtſucht merken ſie nicht; ſie verſchmähen die Kinderpoſſen des Lebens, und wollen das Kleine dabei ſchonen, da ſie nicht einmal die gute Beſchränktheit in jenem Weibe zu ſchonen wiſſen. Sie ſollen Menſchenhaſſer voll Menſchenliebe ſein, Allerweltskenner und Univerſalgenies, ohne daß ſie für die geringſte Thätigkeit geſchaffen wären. Sie fühlen nicht, daß man enge Verhältniſſe nur großen Beſtrebungen gegenüber verachten darf, die ſie hemmen; daß wenn man dieſen nicht ſelbſt nachgeht, man Alles Recht verloren hat, über jene zu ſpotten, die ein wahres Glück begleitet. Sie fühlen ſich beklemmt über das Vergebliche auf der



Digitized by Google

Erde; wer aber in der großen Geſchichte das Folgenreiche kennt und überſchlägt, der ſehnt ſich zuweilen gern, auf dem Vergeblichen und Müßigen zu ruhen, und auf dieſen Grund ſollten Idylle und humoriſtiſcher Roman überall gebaut ſein. Dieſe Charaktere ſchweben zwiſchen dem Oben und Unten, das Jean Pauls Lehre war, ſie wechſeln nicht damit, ſie fallen, wohl ohne des Dichters Abſicht, mitten durch. Sie halten ſich immer in den kleinen Sphären des niedern Lebens auf, obwohl ſie ſich ihm entgegenſtellen, ſie lieben es nicht und können ſich nicht davon losreißen; ſie ſtreben hinauf, aber die Schwerkraft der Skepſis hält ſie nieder, ſie glauben kein Leben nach dem Tode. Wie die romantiſchen Helden Jean Pauls die Poeſie, ſo ſetzen dieſe die Traveſtie, die Satire in Leben und Handlungen herüber, und tragen einen dem Quixotiſchen ähnlichen Charakter an ſich. Sie beſchweren ſich, daß der ſchwerfällige Ernſt der Deutſchen ihre Ideentänze nicht verſteht und mag, und doch wird auch ſelbſt der Verſtehende ſie nicht mögen: denn wiewohl wir Jean Paul die Gabe des geiſtreichen und natürlichen Scherzes nicht abſprechen wollen, ſo ſind doch die Späße ſeiner „Wildlinge" gar oft der Art, daß man ſie ebenſo trivial findet, wenn ſie ausgekernt ſind, als kraus, ſo lange ſie in der eckigen Schale liegen. Bei ihrem Zwieſpalte ſchallt ihr Lachen über die Thorheit der Welt aus einer beklommenen Bruſt, ihr Weltſcherz verzerrt ſich in einen Weltekel, und Schoppe wird zuletzt wahnſinnig über das Fichtiſche Ich, was, ich weiß nicht, ob eine Satire auf dieſe Philoſophie oder auf jenen Humor iſt.

Wir haben vorhin die biographiſchen Beluſtigungen unter der Hirnſchale einer Rieſin (1796) übergangen; ſie ſind nicht vollendet: ein Tropfen angefangener Erzählung unter einem Schwall von Satire. Jetzt wollen wir auch an dem Jubelſenior (1797), einer neuen Predigeridylle mit einer adlighöfiſchen Burleske durchſchoſſen, worin nun ausdrücklich das Hiſtoriſche nur als Vehikel zu Einfällen und Scherzen benutzt iſt, vorbeigehen, um in deſto grellerem Gegenſatze das Kampanerthal (1797) gegen die letztberührten Werke überzuſtellen. Hier reichen plötzlich die Fühlhörner in den Himmel hinein, während in jenen Werken und beſonders hier in den beigegebnen Erklärungen der Holzſchnitte der Verfaſſer tiefeingegraben in ſeinem Schneckenhauſe auf den Nied ungen der Erde weilt. Hier ſehen wir ihn

Digitized by Google

gleichsam in den Werktagen des Lebens, dort feiert er in Sabbathstille den Ruhetag. Aber selbst indem wir im Großen in diesen Schriften Scherz und Ernst getrennt sehen, theilen sie sich doch wieder im Kleinen; an das Reale in niederländischer Manier reiht sich das Nihilistische in hyperidealem Style, das Kleine wird mit großem dynamischen Aufwande geschildert, und an das Große kommt dann der Autor mit verschwendeten Kräften. Jean Paul hätte gewiß für die Schilderung des Stilllebens und der deutschen Gemüthlichkeit und idyllischen Natur die höchsten Gaben gehabt, allein seine universellen Tendenzen vielleicht noch mehr als seine Natur, üble Theorien vielleicht eben so sehr wie sein Gefühl ließen ihn nicht mit reiner Freude auf Einem verweilen; sie trieben ihn immer wieder zu den entgegengesetzten Enden und hießen ihn das Widersprechendste verbinden. Mit so entschiednem Sinne, mit so schonender Auffassung für das reale Menschenleben begabt, richtete er doch schon ganz frühe seine Gedanken über das Diesseits hinweg und seine Religion ward: Leben für Unsterblichkeit und Gottheit. Ihm trugen die ersten Jugendjahre, wo der Geist sich seine Welt schafft, einen ewigen Glanz; aber er sah, daß diese herrliche Zeit nicht dauern, daß sie nicht wiederkehren konnte, als in der Erinnerung und Einbildungskraft, wo er ihr dann sein ganzes Leben widmete; oder daß, wenn sie wiederkehren könnte, dieß gewiß nicht hier geschehen würde, sondern in einer andern Welt, unter einem unermeßlichen Himmel. So verband er seine Liebe zu der Jugend der Menschheit mit der ewigen Jugend, die wir jenseits erwarten. Schon im 18ten Jahre fiel ihm der Gedanke an den Tod oft warm aufs Herz; er mochte dann nichts lernen, was ihm dort nicht gälte, worauf er in der andern Welt nicht festbauen könnte; er verachtete den Ruhm der Welt, ehe er ihn gekostet hatte, und sein Freund Vogel warnte ihn mit Recht, daß, wer dieß thue, gewiß nicht groß werden würde, und wenn dieß Viele thäten, die Welt an herrlichen Begebenheiten arm werden müßte. So stand er immer mit dem Einen Fuße in der andern Welt, unfähig wie sein Herder im äußersten Fall sich zu einer kräftigen Resignation zu entschließen. Er erhob sich nicht zu der Abstraction, die für eine Ansicht wie Herders nöthig war, hier war er ganz der menschlichen Schwäche verfallen und den Gefühlen; und wie die Jacobi, Lavater und Jung einen persönlichen

Digitized by Google

Gott haben mußten in Menſchengeſtalt, ſo ſchien er einer individuellen Fortdauer zu bedürfen, obgleich er in dem Kampanerthal nicht einmal denen viel Troſt reichen dürfte, die eine perſönliche Exiſtenz verlangen. Mit wie finſteren Vorſtellungen quälte ſich nicht ſeine Phantaſie in jenen Viſionen von der Vernichtung, in jener Rede des todten Chriſtus, daß kein Gott ſei! Er ſah uns hier auf der Erde alle wie Miſſethäter auf den Tod ſitzen, und fragt: ſtehen wir nur die Todesangſt aus, oder geht die Hinrichtung des menſchlichen Geiſtes vor ſich? Wenn Jean Paul ſelbſt und ſeine Freunde bezeugen, daß ihm der Gegenſtand der Unſterblichkeit für ſein ganzes Leben die größte Aufgabe geblieben ſei, ſo darf es uns doch ja nicht ſcheinen, als ob wir nun bei ihm, und beſonders in dem Kampanerthal, das dieſem Thema ganz gewidmet iſt, beſondere Aufſchlüſſe oder Belehrungen, oder auch nur andern Troſt finden würden, als ihn ſich Jeder in ſeinem Herzen geben kann und vielleicht mit größerer Beſcheidung geben wird, als Jean Paul. Er iſt hier nur poetiſcher Interpret der kritiſchen Philoſophie, die ihn wie jeden denkenden Kopf gleich bei ihrer Erſcheinung mächtig ergriff; die Philoſophie wird ihm zur Dichtung, Speculation zu Empfindung, die Schlüſſe „verdichten ſich" oder lockern ſich vielmehr zu Gefühlen. Noch treffender: er läßt die kritiſche Philoſophie augenblicklich aus dem Auge, und läßt ſein Gefühl reden; und wie es ihm geläufig iſt, jeder Muſik Texte, jedem Traum Bedeutung, jeder Naturſzene Offenbarung und höhere Stimme zu leihen, ſo gibt er hier jeder Hoffnung Beweiskraft. Er gründet ſeine Haupthoffnung darauf, daß das Reich des Schönen, Guten und Wahren, dieß innere Univerſum einen andern Himmel brauche und eine höhere Welt; dem Umfang ſeiner lebhaften Einbildungskraft genügte dieſes ſchmale Rund der Erde nirgends. Er fragt: wozu und woher dieſe außerweltlichen Anlagen und Wünſche in uns gelegt ſind? Er läßt ſich den Einwurf machen: zu Erhaltung und Genuß des jetzigen Lebens. Und nun ſpringt er zu ſeinen gewöhnlichen Hyperbeln über: „Alſo wurde ein Engel in den Körper geſperrt, um der ſtumme Knecht, Küchenmeiſter und Thürwärter des Magens zu ſein? Waren nicht Thierſeelen im Stande, die Menſchenleiber auf den Obſtbaum und auf den Tränkheerd auszutreiben?" Wir ſehen, dieß kann jedes Kind widerlegen, dem man von früh auf eingelernt hat, daß die Menſchenſeele noch

Digitized by Google

auf ein andres ausgetrieben werden soll, als auf den Obstbaum. Aber Jean Paul steht ganz auf jenem Satz der Fauste dieser Zeit: Alles oder Nichts! Wie wir ihn um die richtige Mitte des Lebens herumgehen sehen, wie wir ihn sich zwischen Lachen und Weinen durchbewegen sehen, ohne auf dem mittleren Stande des Ernstes je nur auf Minuten sich erhalten zu können, so geht er hier an dem eigentlichen mittleren Begriff der Menschheit, der zwischen Engel und Thier so sichtbar für jeden erst keimenden Verstand liegt, wie absichtlich blind vorüber. Und mit eben jenem titanischen Trotze, der, wie es scheint, der beste Beweis sein soll, ruft er: der Schöpfer habe uns zu Leiden nicht schaffen dürfen! nicht dürfen! und die Unförmlichkeit zwischen unserm Wunsche und unserm Verhältniß bleibe eine Blasphemie, wenn wir verschwänden! Aber Lessing wünschte gar nicht! Forster hoffte gar nicht! Lichtenberg wagte gar nicht zu hoffen! Und sind sie nicht auch menschliche Naturen? Vielleicht nennt man es Kleinmüthigkeit, so bereitwillig wie diese zu resigniren, aber wer würde darum so starkmüthig auf ein Recht pochen wollen, wo kein Gesetz geschrieben ist?

Von nun an wiederholt sich im Grunde Jean Pauls Autorschaft und bringt uns wenig Neues mehr, obwohl wir anerkennen müssen, daß Titan und die Flegeljahre die bedeutsamsten Werke sind, um seine gesammte Schriftstellerei von ihren zwei Hauptseiten, der dynamischen und atomistischen, darzustellen. In den Palingenesien (1793) reproducirten sich gleichsam seine Jugendsatiren, ohne daß neue Ingredienzien oder neuer Gehalt hinzukämen; in dem bevorstehenden Lebenslauf (1799) sind die Jugendidyllen von Wuz u. s. f. in der Conjecturalbiographie wieder variirt. Zwischen 1797—1802 erschien der Titan, in dem Jean Paul sein ganzes Wesen erschöpfte. Den Tendenzen, der ganzen Anlage, den Charakteren, der Manier nach bringt er uns übrigens nichts Neues. Die ganze Charaktergruppe ist von auffallenden Reminiscenzen an den Hesperus voll. Gaspard ist nur ein anderer Lord Horion, und vereint wie dieser den kalten Weltmann und Taschenspieler auf eine närrische Weise; ein willenloser Fürst ist von ihm geleitet wie dort von dem Lord; ein Minister mit einem schlechten Sohne, der den Bösewicht macht; im Hause verdorbener Eltern eine seltne Tochter; Liane eine Gesellschaftsdame wie Clotilde; Spener glich Emanuel; die Bösewichter gleicherweise

Digitized by Google

hier und dort Silhouetteurs und Stimmennachahmer; der Hof, die romantiſchen Liebesgeſchichten, die Verkleidungen, Alles erinnert uns und entſpricht ſich. Wer ſich die Divergenz der Behandlungsart nicht irren läßt, kann auch leicht finden, daß ein Wetteifer mit Wilhelm Meiſter durch dieſe Compoſition durchſpielt, die nicht undeutlich zum Meiſterſtück unter allen deutſchen Romanen hinarbeitete, ja zu viel mehr: denn Jean Paul verſchmähte unter die Maſſe der Romanſchreiber geſtellt zu werden und „rubricirte ſeine Werke in das Gebiet des Epikers," wo der Roman allerdings, aber als Ausartung, ſteht. Der Held verſucht ſich im unklaren Drange mit ſeinen Idealen an der Welt; er iſt ein ſaftvoller Feuergeiſt, der an Alles Rieſenmaß anlegt; der ſich in tauſend Fehlgriffe des Willens und Irrungen des Geiſtes verliert, mit „unerſetzlicher Verſchwendung von Herz und Gehirn." Schade, daß für dieſe Irrungen gleich von vorn herein zu viel Parthei genommen wird. Es iſt gewiß nichts Heiligeres und Reineres, als alle erſten ſtürmiſchen Regungen der edlen Jugend, unſre erſte Freundſchaft, Liebe, Streben nach Wahrheit, unſer erſtes Gefühl für Natur und ideale Ausmalung der Welt, aber auch nichts ſo erſchlaffend und matt, wenn man dabei auch nur mit entſchiedner und ausſchließlicher Vorliebe auf dieſe Regungen der Jugendzeit rückblickend gleichſam dabei verharrt. Den Helden durchknetet nun im Verlaufe der Geſchichte das Unglück; er wird mit ſeiner extravaganten Liebe von dem Vater abgeſtoßen, er verſchwendet ſie an einen unwürdigen Freund, an eine Geliebte, die nicht auf dieſer Erde weilen konnte; jetzt ſcheint ſich aus dem träumenden Hinleben ein Sinn für das handelnde regen zu wollen, Albano will den galliſchen Freiheitskrieg mitmachen, aber dieß gilt für neue Ueberſpannung, von der ihn die Titanide Linda abhält, eine neue Liebe, die aufs neue zerſtört wird. Zuletzt iſt ihm wie Meiſtern ein Weib Erſatz, das man nicht recht kennen lernt, und da er von Träumen und Kriegen erlöst iſt, erhält er die „mittlere Sphäre des Regierens" zu ſeinem Berufe, ein ſchlimmer Troſt für die Menſchen andrer Stände, die wohl eher als geborne Fürſten in der Jugend zu dem Geſchlecht der Titanen gehören, „deren Vater der Himmel, deren Mutter nur die Erde iſt, die bei dem Tode des Vaters ſchwer ihre Waiſen ernähren kann." Albano ringt ſich durch unter all denen, die um ihn her dem Schickſal zum Opfer fallen, die „die Milchſtraße der

Digitized by Google

Unendlichkeit und den Regenbogen der Phantaſie zum Bogen ihrer Hand gebrauchen wollten", obgleich in ihm derſelbe Schaum des Uebermaßes die Klarheit überzog. An dem Ende des Buchs ſteht nackt die herrliche Lehre, die von dem Buche ſelbſt und der ganzen Schriftſtellerei und dem ganzen Leben Jean Pauls eigentlich Lügen geſtraft wird: daß nur Thaten dem Leben Stärke geben und nur Maß ihm Reiz! Die Liebe des Autors ruht auf dieſen Titaniden, er reißt unſern Antheil zu ihnen hin, und indem er dann den Akt der kalten Gerechtigkeit (z. B. an Linda) übt, beleidigt er unſer Gefühl, ohne daß er unſern Kopf für die Genugthuung geſtimmt hat, die er einer temperirten Anſicht von der Welt und ihrem Gebrauche geben will. Dieſe Didaktik, die nicht ein launiſcher Einfall iſt, ſondern mit der Anlage des Werkes allerdings zuſammenhängt, ſcheint gegen die genialen Charaktere gerichtet, die, wie Solger treffend bemerkte, gleich allen Lieblingscharakteren Jean Pauls krank ſind und ordentlich ſtolz darauf, daß ſie es ſind. Die Geſundheit, ſagt Solger, überlaſſen ſie den Alltagsmenſchen, wie Rabette; ſie ſind in dem Maß vorzüglicher als ſie kränklich ſind. Dieß iſt ſo wenig ein bloßer Witz, daß Jean Paul ſelbſt irgendwo im Titan ſagt, angeborne Kränklichkeit, aber nicht erworbene, halte er für Kopf und Herz dienlich, ſo wie auch eine andere Stelle hierdurch Licht empfängt, wo er Genie und Krankheit zu Milchbrüdern macht. Daher kommt es denn, daß ſich alle titaniſche Jugend natürlich an ihn anklammert, achtlos dieſe warnende Stimme überhört, und ſich an die Beiſpiele hält; denn dieſer Zeit und ihrem Uebermaße iſt es eigen, daß ſie ihr eignes Unglück und Gefahr wie mit liebenden Armen umfaßt. Jean Paul hat in Roquairol viel nachdrücklicher als mit jenen einzelnen Worten ein abſchreckendes Bild von der Ausartung des genialen Uebermuths entworfen, den wir noch täglich, wenn wir ihm etwa nicht im Leben begegnen ſollten, in unſerer jungen Literatur begegnen können. Und dennoch wird man in unſerer Jugend dieſen meiſterhaft umſchriebenen Charakter eher bewundern als verabſcheuen. Wir wollen die treffendſten Züge herſetzen, in denen ſich unſre Genialitäten wie im Spiegel erkennen laſſen, ſchon um jene Gegner Jean Pauls, die ihn nicht leſen, aufmerkſam zu machen, wie vieles Vorzügliche und auch nüchtern Erfaßte dieſer Mann der Extravaganzen aus eben dieſem Gebiete davon trug. Der Dichter charakteriſirt dieſes lüderliche Genie,

Digitized by Google

das ſich gegen das Conduitenweſen der ſteifen Philiſterwelt empört, als ein Kind und ein Opfer des Jahrhunderts. Verwöhnt und überreizt mit Genüſſen und Kenntniſſen in der Jugend, von überreizter Phantaſie, war er frühe ein Abgebrannter des Lebens, voll Ekel, Hochmuth, Unglauben und Widerſpruch. Wahrheiten und Empfindungen anticipirte er! Alle Zuſtände der Menſchheit, alle Bewegungen der Liebe und Freundſchaft durchging er früher im Gedichte als im Leben, früher in der Sommerſeite der Poeſie als in der Wetterſeite der Wirklichkeit; unglückliche Liebe kam dazu, er ſtürzte ſich in böſe Zerſtreuungen, und ſtellte dann Alles poetiſch dar, was er bereute oder ſegnete; jede Darſtellung höhlte ihn tiefer aus. Sein Herz konnte die heiligſten Empfindungen nicht laſſen, aber ſie waren Schwelgereien oder Stärkungsmittel für ihn: grade von der Höhe lief der Weg zu den Sümpfen abſchüſſiger. Er liebte nicht, aber er glaubte es; war bald Schwärmer, bald Libertin in der Liebe, und durchlief Aether und Schlamm ſchnell wechſelnd, bis er beide vermiſchte. Er ſtürzte ſich zuweilen abſichtlich in Sünde und Moder, um ſich durch die Wunde der Reue den Schwur der Rückkehr tiefer einzuſchneiden. Aeußere Verhältniſſe hätten ihm vielleicht helfen können, aber das müßige Offizier- (Schreiber) Leben arbeitete ihn blos noch eitler und kecker aus. Ein Herz war in ihm, deſſen Gefühl mehr lyriſches Gedicht als wahres dichtes Weſen iſt, unfähig wahr, ja kaum falſch zu ſein, weil jede Wahrheit zur poetiſchen Darſtellung ausartete und dieſe wieder zu jener; mit ruchloſer Kraft vermögend Alles zu wagen und zu opfern, was der Menſch achtet, in ſeinen Entſchlüſſen verzagend und ſogar in ſeinen Irrthümern ſchwankend, aber doch nur des Stimmhammers, nicht der Stimmgabel der feinſten Moralität beraubt, und mitten im Brauſen der Leidenſchaft ſtehend im hellſten Licht der Beſonnenheit. Solche Naturen wollen die Verheerung der Menſchheit durch Treue gegen Einen vergüten. Sie ſympathiſiren mit den tragiſchen Gewitterwolken in Shakſpeare, Göthe, Klinger, Schiller, (Jean Paul). Glaubſt du, ſagt Roquairol ſelbſt, daß die Roman- und Tragödienſchreiber, nämlich die Genies darunter, die Alles, Gottheit und Menſchheit tauſendmal nachgeäfft haben, anders ſind als ich? — Dieß iſt in der That ein ſchreckendes Gemälde von den ausgearteten Wirkungen, die von der Dichtung dann

Digitized by Google

ausgehen müſſen, wenn ſie allein und einzig die Erzieherin der Seele und die Quelle unſerer Bildung ausmacht. Und wie wenig dieſe Wirkungen übertrieben ſind, zeigen uns die Szenen aus dem Inneren des Familienlebens in Frankreich, die wir ſchaudernd erleben, eben ſo gut, wie uns der dortige und der hieſige Zuſtand der belletriſtiſchen Literatur der Verzweiflung, wie ſie Göthe vortrefflich benannte, beweiſen kann, daß auch die Urſache eines ſolchen Wüſtlingslebens der Verzweiflung ebenſo ſchlagend auf dieſe zurückgeleitet iſt.

In den Titan, von dem er noch in den Flegeljahren mit vielem Selbſtgefühle ſprach, wollte Jean Paul das Herzblut ſeines Lebens ausſtrömen; er ſollte das Erhabenſte ſeiner Werke werden; er wollte darin „Rheinfälle, ſpaniſche Donnerwetter, tragiſche Orkane voll Tropen, und Waſſerhoſen anbringen, wollte der Hekla ſein und das Eis ſeines Klima's und ſich dazu entzweiſprengen, und ſich nichts daraus machen, wenn es ſein letztes ſein werde!" Wirklich kann man ſagen, daß er das Uebermaß ſeiner Phantaſiekräfte darin ausgetobt habe, er ward nun verhältnißmäßig ruhiger, ohne im Weſentlichen anders zu werden, er ward aber auch erſchöpfter. Er konnte (wie Göthe, wenn er eine beſtimmte Periode abgelegt hatte, die ihr angehörigen Werke nicht mehr anſehen mochte), den Titan nicht mehr gern leſen, was ſonſt gar ſein Fall nicht war; er gab die Werke, die jenen höheren dynamiſchen Aufwand erforderten, auf und blieb hinfort in der ebneren Sphäre, wo ſich ſein Katzenberger, der Komet, Fibel, die Flegeljahre u. A. gleichmäßig bewegen. Wir wollen uns bei dieſen nicht mehr einzeln aufhalten, weil ſie in der That nichts weſentlich Neues bringen, die ſpäteren ſogar etwas abſinken. Nur die Flegeljahre, die unmittelbar auf den Titan folgten (1801), müſſen hiervon ausgenommen werden; ſie ſind noch mit der alten Friſche geſchrieben, aber reiner von ſeinen Auswüchſen und „Schwanzſternen", rein von den ſonſt ſo ungeſchickt eingemiſchten romantiſchen Elementen, und überhaupt in ſo vieler Mäßigung gehalten, als vielleicht Jean Paul überhaupt möglich war. In die Brüder Walt und Vult hat ſich Jean Pauls Doppelgeſicht am ſchönſten getheilt; der Eine, das rührendſte Abbild der träumeriſchen Jugendunſchuld, iſt mit viel naiveren Zügen ausgeſtattet, als ſeine ſentimentalen Geſtalten dieſer Art, z. B. in der Loge, der Andere, deſſen vagabundiſche Natur eine vortreffliche

Digitized by Google

Figur in einem picariſchen Romane abgab, der Weltkenner, der den Bruder für die Welt zuſtutzen hilft, iſt ein Humoriſt, ohne die verzerrten Züge ſeiner übrigen. Das dunkle Gedankenleben dieſer Troubadourzeit im Menſchen zu belauſchen, die unendlich rührenden Thorheiten, die in dieſen Jahren den Kopf durchfliegen, aufzudecken, das kleine Glück der Seele ſo endlos groß zu ſchildern, wie es in dieſer genügſamen Periode dem Menſchen iſt, den Jugendträumen, der Atmoſphäre von Heimath, von Vaterhaus und vom Spielraum der Kindheit und Allem, was daran hängt, ſo zarte und wahre Züge zu leihen, die ſchrankenloſe Gutmüthigkeit, Liebe, Sanftheit, Jungfräulichkeit und Heiligkeit des Herzens, den Reichthum Eines Tages dieſer durch Phantaſie reichen Zeit abzubilden, die ſtillen ſanften Empfindungen des „Sonntagsheimwehs" zu entfalten, dieß Alles iſt von Niemanden und nirgends ſo geleiſtet worden, wie hier. Und wie er dieſen gläubigen Menſchen in Gegenſatz zu dem enttäuſchten und enttäuſchenden Bruder bringt, das Reale dem Idealen entgegen wirft, dem guten Träumer „nach dem Feſte der ſüßeſten Brode das verſchimmelte aus dem Brodſchrank vorſchneidet", das Alles iſt vortrefflich und das Auge, das hier Jean Paul auf die menſchliche Natur richtet, iſt wahrlich mehr werth als jene ſublimen Blicke in die Wolken und den Aether, in die Geiſterwelt und über die Sterne.

Das letzte Zeichen von Jean Pauls größerer Ruhe war ſein Uebergang zu mehr wiſſenſchaftlichen Arbeiten, den er mit der ganzen romantiſchen Periode im Anfang dieſes Jahrhunderts gemein hat. Daß er ſich hier einmal verſuchen würde, lag ſo ſehr in dem ganzen Gange ſeiner Bildung, wie daß er es zu nichts Syſtematiſchem und Geordnetem darin bringen würde. Er hatte von frühe an alle Wiſſenſchaften angefangen, aber er blieb keiner treu; ſeitdem ſeine Schriftſtellerei begonnen hatte, zog ihn jede an, aber nur inſofern ſie ihm Materie für ſeine anderen Zwecke lieferte; ex profesſo war ihm ſogar die Philoſophie gleichgültig, der er ſich bei Kants Auftreten einmal ernſtlich hingeben zu wollen ſchien. Sein Skepticismus mag auch dazu beigetragen haben, wie in allen dieſen Fauſtiſchen Naturen, den Buchſtaben der Wiſſenſchaft gleich anfangs zu verachten, der Empfindung mehr anzuhängen und der Divination, und des Details des Wiſſens ſich nur wie kleiner Habe zum gelegentlichen Gebrauche zu bedienen. Sein

Digitized by Google

Durſt nach Wiſſen, und ſein poetiſches Bedürfniß zugleich machten ihn zum dilettantiſchen Univerſalgenie: er ſtrebte darin Herdern und Leibnitz wie Idealen nach; er ergötzte ſich gern an der Ausmalung eines Menſchen, der Alles wüßte; unſere Beſtimmung ſuchte er in der Erweiterung unſeres Inneren für alle Syſteme, Schönheiten und Charaktere. Aber es war ihm nicht gegeben, bis zur Erfaſſung des Ganzen in irgend einem Zweige der Wiſſenſchaft vorzudringen. Er ſah ganz richtig ein, daß alle Erkenntniß nach einem Einheitspunkte hinſtrebte; zu ihm zu gelangen forderte es in der Wiſſenſchaft allſeitige Kenntniß, zu der er nicht Geduld hatte. So konnte er um alle Wiſſenſchaften nur „anſpielend ſpielen"; „er war ein gelehrter Mann, ſagte er, und wußte doch das Gewöhnlichſte nicht, er war ein Ignorant, denn er wußte von allen Wiſſenſchaften." Durch alle ſeine Werke ſind die Broſamen und Abfälle ſeiner gelehrten Kenntniſſe in Philoſophie, Juriſterei, Medicin und Theologie aufgetiſcht, in derſelben Confuſion, wie er zu Einer Zeit ſich mit Meteorologie, Staatskunſt, Moral, Literaturzeitungen und Kirchengeſchichte leſend beſchäftigte. Wie gern ſucht er in ſeine Romane ein Tiſchgeſpräch, eine Reiſe u. dgl. Formen hineinzuſchieben, in denen ſich bequem allerhand parat liegende Weisheit anbringen läßt. Und wenn dieß im Detail unangenehme Eigenſchaften in ſeine poetiſchen Werke brachte, ſo läßt ſich ſogar nachweiſen, daß ſeine wiſſenſchaftliche theoretiſche Beſchäftigung auch im Ganzen, im Grundſätzlichen, übel auf ſeine Praxis überwirkte, daß ſein kritiſcher Verſtand ſeinen producirenden Inſtinct ſtörte. Wer die Vorſchule der Aeſthetik (1805) kennt und nach ihr ſeine Erzählungen wieder durchliefe, der würde leicht finden, daß wenn ihn zwar ſeine Praxis hie und da auf ſeine Theorien gebracht haben möchte (z. B. über die komiſche Kraft des Beſonderen, über die ſpringenden Punkte der Charaktere, über den (falſchen) Gegenſatz des Lächerlichen gegen das Erhabene), ſo doch *auch* wieder die Theorie in der allzu häufigen und allzu geſuchten Anwendung derſelben offenbar wieder auf die Praxis rückgewirkt hat. Dieſe Aeſthetik, wie die Levana (1807) ſind Sammelplätze ſehr geiſtreicher Bemerkungen, vor denen man nicht genug warnen kann. Die ſpringenden Punkte ſind in beiden Disciplinen eben ſo wenig gefunden, wie der geſunde Quell des Lebens in Jean Pauls allgemeiner Natur und Wirkſamkeit. Einen äſthetiſchen und pädago-

Digitized by Google

giſchen Grundſatz muß man hier nicht ſuchen wollen, ſo wenig als der Staatsmann einen politiſchen ſuchen wird in den idealen Staatsprinzipien Jean Pauls, auf die wir noch anderswo zurückkommen. Wer die großartigen Analogien der Naturkunde an ſeine Unſterblichkeitshoffnungen, wer die Geſchichte an ſeine Menſchheitsträume und Erdenparadieſe, wer die Phyſiologie an ſeine Traumtheorien, und die Kenntniß der Welt und der Menſchen gegen ſeine beſondere Art von Menſchenkenntniß mit freiem Blicke hält, der wird bald finden, wie wenig wiſſenſchaftlicher Geiſt in dieſem Manne der Einbildungskraft war.

Jean Paul brauchte die Wiſſenſchaft noch ganz zum Dienſte der Poeſie, ſo lange nicht ſeine, und die deutſche Poeſie überhaupt rückgängig zu werden anfing. Wir gehen jetzt zu anderen Erſcheinungen über, die uns ſtufenweiſe zeigen ſollen, wie die Wiſſenſchaft anfing, umgekehrt die Poeſie zu beeinträchtigen. Wir wollen zunächſt einen Blick auf die dominirenden Zweige der Wiſſenſchaft werfen, mit denen ſich die Poeſie berührte. Wir werden einer Reihe religiöſer und pädagogiſcher Romane begegnen, die der theologiſchen und Erziehungswiſſenſchaft ungefähr in gleichen Rechten noch gegenüber liegen; wir werden dann eine andere Reihe von geſchichtlichen Romanen treffen, in denen die Wiſſenſchaft ſchon ganz den Sieg über die Dichtung davon getragen hat, und eine kleine Anzahl philoſophiſcher, wo die Poeſie nichts mehr als eine ganz dürftige Einkleidung geliehen hat. Kant hatte das Verdienſt, gleichſam nach Leſſingiſchen Reinigungsprinzipien, die Philoſophie, die ſeit Leibnitz und Wolf ganz in Poeſie populariſirt worden war, wieder in die Würde der Wiſſenſchaft herzuſtellen und auf eigne Füße zu ſetzen. Dieß geſchah gleichzeitig als die Geſchichtſchreibung von Planck und Spittler auf eine ähnliche Weiſe, in der politiſchen Hiſtorie von dem Ballaſte der Forſchung, in der kirchlichen von der Beſchränkung des Dogma's geſäubert wurde. Seit dieſer Reſtauration der Wiſſenſchaft litt die Poeſie in dem Maße, daß unſere erſten Dichter von wiſſenſchaftlicher Beſtrebung ergriffen wurden. Sie rafften ſich gleichzeitig mit den Romantikern noch einmal zu Gunſten der Poeſie zuſammen, und behaupteten für dieſe, ſo viel ſie ſelbſt anging, noch zur Zeit einen nicht leicht errungenen Sieg. Aber die Romantiker bewieſen es auf Weg und Steg durch ihr eigenes Beiſpiel, daß in dem Momente, wo wir auf

Digitized by Google

den Gipfel wahrer Dichtung stiegen, wir auch den Abweg zur Wissenschaft einschlugen.

## 3. Unmittelbare Einwirkungen der Wissenschaften und Lebenszustände.

Die Revolution, die seit den 60er Jahren die Geister in Deutschland mit sich fortriß, hatte sich zuerst in der Poesie angekündigt. Von da aus griff sie schnell in alle Zweige geistiger Cultur über, die in jenen Zeiten eines lebendigen Triebes fähig waren. Bald ward eine allgemeine Sehnsucht rege, nicht allein nach richtiger Erkenntniß der Verhältnisse von Staat und Haus, von Schule und Kirche, von Kunst und Wissenschaft, sondern auch nach naturgemäßen Veränderungen zufolge den Vorschriften dieser neugewonnenen Erkenntniß. Die große Masse der Nation nahm an diesem Durste nach Wissen und Verbesserung einen Antheil, der sich in steigenden Progressionen bis heute immer erweitert hat, und wenn man sagen kann, daß nach der populären Literatur in der Reformationszeit jene successive Vorherrschaft der Standesbildung erst der Geistlichen, dann des Adels, welche wir schon in unserer alten Literatur beobachteten, sich wiederholte, und um Klopstock herum noch sichtbar war, so muß man von der Zeit unserer Volksdichter an die neue Epoche einer populären Literatur datiren, in welcher die Stände den Rangunterschied aufgaben, von welcher kein Stand ausgeschlossen, keiner bevorzugt war. Diese Mischung der Stände, die sich der Literatur annahmen, bedingte die Mischung der Formen, den Zusammenstoß der Disciplinen, die Verwirrung von Theorie und Praxis. Der Dichter, der Laie, der Philosoph, der sich in die theologischen Fragen des Tages mischte, urtheilte in diesem Gebiete natürlich anders, als der Gelehrte des Fachs, und gab seinem Urtheile ein andres Kleid; der zelotische Geistliche, der sich an der Zuchtlosigkeit des Schauspiels ärgerte, predigte über diese Sittenschule aus einem anderen Tone als die Shakspearische Sekte unserer jungen Dramatiker; der praktische Geschäftsmann, wenn er sich dem poetischen Schwindel der Zeit hingab, fiel auf eine andere Gattung als der phantastische Kreis der Göttinger Odensänger. Aus der allgemeinen Unordnung, die hier-

Digitized by Google

aus entſtand, erklärt es ſich, daß kein Zweig der Wiſſenſchaft oder der Kunſt ſeit den 70er Jahren mehr eine reine, ungeſtörte Entwickelung bei uns erlangen konnte. Das Drama hätte nach der Natur der Verhältniſſe im Vordergrund der Poeſie ſtehen müſſen, allein die Maſſe der übrigen Producte, die aus dem allgemeinen Nachahmungs- und Reproductionstrieb in allen Gattungen entſtanden, überdeckte dieſe normale Gattung ſo ſehr, daß es ſchon ſchwer iſt, nur ihre Geſetzmäßigkeit zu erkennen, daß nichts leichter iſt, als dem Geſchichtſchreiber dieſe, ja jede Normalität in dem Gange der Literatur dieſer Zeiten zu leugnen, wo die menſchliche Willkühr und Freiheit zu einer merkwürdigen Höhe geſtiegen war. Ebenſo hätte nach der Natur der Verhältniſſe wieder im Vordergrunde der geſammten Literatur die Poeſie ſtehen müſſen, und in dem Sinne, in dem das Drama die erſte Stelle innerhalb derſelben einnahm, nimmt auch die Poeſie die erſte Stelle in der Geſammtliteratur ein, obgleich ſeit den 70er Jahren in allen Fächern der Wiſſenſchaft ein ungemeiner Aufſchwung Statt hatte, ja obgleich die theologiſchen Schriften quantitativ damals noch den vierten Theil unſerer ganzen Literatur ausmachten. Mit der Materie und dem Gewichte können wir es nicht darthun, aber mit dem Geiſte, daß damals die Poeſie, trotz aller Emancipation der Wiſſenſchaft, vorzugsweiſe das belebende Prinzip unſerer Literatur war. Als die Hamann, Herder, Lavater und Andere verſchiedene Disciplinen der Wiſſenſchaft neu anfingen zu beleben, ſehen wir überall mehr poetiſche als eigentlich wiſſenſchaftliche Kräfte in Bewegung; die Phantaſie überredete, wo der logiſche Verſtand beweiſen ſollte. Die durch die Dichtkunſt geweckte unendliche Macht der Empfindung wehrte ſich gegen die engen Feſſeln gelehrter Forſchung und evidenter Demonſtration, die dunklen Kräfte des Gemüths und der Phantaſie warfen ſich in die Bezirke, wo der Verſtand heimiſch iſt, ſie löſchten im Eifer manches Licht aus und zündeten wieder in anderen Theilen, wohin nie ein Licht gedrungen war; convulſiviſch regte ſich der Glaube an Wunderkräfte, mit denen man die Religion zu neuer Energie beleben, Wiſſenſchaft und Natur aufklären wollte. Wie wir ſchon in den ähnlichen Zeiten der Reformation gefunden haben, die Kräfte des Geiſtes verirrten ſich gleichſam in den Gebieten, und griffen im Stoffe fehl. Der praktiſche und wiſſenſchaftliche Verſtand rächte ſich dafür, und

Digitized by Google

griff in das Reich der Phantasie über: so gestalteten sich die auf bloße Nutzbarkeit berechneten Romane und schön wissenschaftlichen Schriften. Schon in den kaum erwähnten humoristischen Romanen sehen wir dieß Prinzip der Doctrin und der praktischen Gemeinnützigkeit episodisch eingehen und bald werden wir eine andere Reihe ähnlicher Werke anführen können, wo es schon die ganze Anlage gestaltet und den ersten Entwurf bestimmt. Wir erkennen aber von diesen beiden Seiten her, die wir zunächst zum Faden unserer Erzählung machen, ein Verhältniß, worin die Poesie immer eine gewisse Vorherrschaft behauptet, indem sie einmal die Geister und Kräfte, dann aber die Form herleiht, um den Zwecken der Wissenschaft zu dienen. Aber auch nach dieser Zeit der Dämmerung und des Chaos, als in den 30er Jahren, fast zu ganz gleicher Zeit sich die Disciplinen der Wissenschaft und Poesie reiner schieden, Kant die Philosophie, Spittler und Müller die Geschichte, Voß und Wolf die Philologie auf einen neuen Standpunkt rückten, und diesen Wissenschaften ganz neuen Reiz und Werth gaben, auch jetzt behielt die Dichtung, die sich nun ihrerseits gleichfalls anstrengte, den Vorrang. Denn nun leistete Göthe das Vortrefflichste, und ihm folgte Schiller, in dem der allgemeine Kampf zwischen Wissenschaft und Dichtung als in dem ächten Sohne der Zeit am innigsten kämpfte, der Sieg aber der Poesie blieb. Was aber diese beiden Männer in der Dichtung waren, dem vergleicht sich weder an innerer Geltung noch an äußerer Wirksamkeit das, was Andere in anderen Fächern geleistet haben, wie bedeutend es immerhin sei.

Indem wir uns zu dem Streifzuge in die Gebiete der Wissenschaften rüsten, entschließen wir uns, durchaus nur auf der Grenzlinie zu bleiben, wo der lebendige und unmittelbare Verkehr Statt hatte. Was innerhalb der Wissenschaft selbst streng systematisch geleistet ward, kann uns hier nicht angehen, wo wir mehr um die Methode und die Formen, als um die wissenschaftlichen Ergebnisse bekümmert sind. Die reine Forschung der Gelehrsamkeit berührte nicht das Volk, sondern nur die Resultate, die in das öffentliche Leben bewegend eingingen; wir werden daher mehr nach den Menschen, als nach ihren gelehrten Leistungen, mehr nach der Polemik als nach dem Systeme, mehr nach der populären als nach der doctrinären Bedeutung der Schriften zu sehen haben, denn hier war es, wo sich die Grenzstreitigkeiten einstellten, die uns interes-

ſiren. Bei weitem am merkwürdigſten ſind ſie in den Regionen der Theologie. Denn hier war die Berührung auf verſchiedene Weiſe bedeutend und von den merkwürdigſten Erſcheinungen begleitet. Wir ſind auf dieſe ſchon früher, in den Zeiten der Bremer Beiträger, hinlänglich vorbereitet worden. Zuerſt hatten ſich Religion und Poeſie zu gegenſeitiger Förderung, in Klopſtocks Tagen, die Hand gereicht. Schon damals aber ſpürte man gleichſam durch, daß bei aller ſcheinbaren Freundſchaft eine heimliche Unverträglichkeit minirte, denn in der That bereitete ſich die Lebensfrage vor, ob die religiöſe Cultur, die Deutſchland 200 Jahre beherrſcht hatte, jetzt durch den neuen Schritt zur äſthetiſchen Bildung ſollte zurückgelegt werden, oder ob es ihr noch einmal gelänge, ihre Alleinherrſchaft zu behaupten. Es war daher augenſcheinlich, daß die Religion damals nur ein politiſches Bündniß mit der Poeſie ſchloß, das ihr aber anders gerieth, als ihren ernſteren Wächtern erwünſcht war. Sobald ſich daher die Dichtung anfing in den Materien und Formen ganz frei zu ſtellen, ſo erlebten wir noch ſo ſpät, daß ſich die Geiſtlichen z. B. gegen das Schauſpiel waffneten, eine Gattung, die dem Chriſtenthum der erſten Jahrhunderte ein Greuel war und dem ſpäteren vielfach geblieben iſt. Unter den Geiſtlichen, die in die Bekanntſchaft der Bremer Beiträger oder in ihren Kreis ſelbſt gehörten, war nicht allein die Verbindung zwiſchen Poeſie und Religion geſucht, ſondern auch die zwiſchen Religion und Philoſophie, zwiſchen Glaube und Vernunft, zwiſchen Offenbarung und Natur. Denn in der Poeſie namentlich ſpürte man bald den Mangel des poetiſchen Intereſſes in den tauſendmal wiederholten conventionellen Sätzen der Bibel, und die Nothwendigkeit, ihren Lehren den Bilderſchmuck aus der Natur, den Gedankengehalt aus der Philoſophie hinzu zu thun. Wie nur aber dieſe letztere durch das poetiſche Bündniß auf dieſem unzugänglichen Felde erſt Boden gefaßt hatte, ſo fing ſie ihrerſeits an, auch ſelbſtändig und ohne das lähmende Bündniß ſich mit der Religion zu vertragen. Als das Charakteriſtiſchſte finden wir deßhalb bis in die 70er Jahre hin jenen Kreis gemäßigter Theologen, die die Offenbarung achteten, ſie aber auf Vernunft zu gründen ſuchten. Hierauf folgten nun die allerconträrſten Wirkungen. Sie gingen den ſtreng Orthodoxen zu weit, und waren ihnen zu ſchöngeiſtig, und dieſe waren es im Grunde, die mit ihrem Eifer die erſte Zwie-

Digitized by Google

tracht stifteten. Sie waren umgekehrt den jungen Genies, den Herder und Lavater, zu lahm und zu unpoetisch, und diese versuchten mit den aus der Poesie und Philosophie gewonnenen Waffen die Religion unabhängig von beiden zu machen. Bald spürte man schon eine neue Sekte von jungen Poeten, die ganz freigeistig gegen alles Christenthum sich auflehnte, aber sich noch sehr im Stillen halten mußte. Desto lauter machte sich dagegen Lessing, der die positive Religion respectirte, aber den kühnsten Forderungen der Vernunft genug gethan wissen wollte. An ihn schlossen sich Planck und Spittler mit den Ergebnissen einer reinen Geschichtsbetrachtung, denen wenig zu widersprechen war, und nun trat Herder in einer anderen Weise auf eine Höhe theologischer Intelligenz, die innerhalb der Theologie und positiven Religion nie so weit getrieben war, und nie überschritten werden kann. Diese Skizze liegt der folgenden Ausführung zum Grunde, die wir so kurz als möglich halten.

Die gemäßigten Rationalisten, die wir noch in den 60er Jahren fast unangefochten in unserer Theologie den Ton angeben sehen, hängen mit jenen Freunden der Bremer Beiträger, mit Mosheim und Aehnlichen zusammen, die selbst den wesentlichsten Bestandtheil unter ihnen ausmachen. Sie hatten ganz besonders in Preußen, und vorzugsweise in Berlin, einen Stütz- und Mittelpunkt. In der Opposition gegen den freigeistigen König und seine Franzosen waren sie selbst freidenkend geworden; sie hatten die englischen Deisten studirt, um ihren Einwürfen gegen das Christenthum zu begegnen; sie hatten gefunden, daß sich diese Einwürfe noch ganz gut mit dem Christenthum vertragen; sie fanden, daß die Offenbarung nur gefördert würde, wenn die Vernunft- und Naturreligion mit ihr harmonirte. Spalding hatte sich daher nicht bedacht, eine Schrift von Shaftsbury zu übersetzen, und dieß hieß Herder in seiner freisinnigsten Zeit gut, wo er sich wunderte, daß man alle die englischen Philosophen ohne Wahl in Einen Topf warf, daß man Shaftsbury einen Deisten nannte, ja daß man überhaupt den Deismus so verdächtigen mochte. Von jenen Engländern angeregt führten Michaelis und Ernesti auf einen neueren und richtigeren Weg der Auslegungskunst, nachdem man früherhin immer aus der Dogmatik heraus exegisirt hatte. Von jenen Engländern lernten unsere Theologen zuerst in einem neueren Style



Digitized by Google

ſchreiben, und ſich Formen bequemen, die bald von dem hergebrachten Tone gelehrter Unterſuchung ablagen. Damit iſt jedoch nicht geſagt, daß der unendlich breite Schulvortrag gleich in den Schriften der Jeruſalem, Töllner, Teller, Baſedow, Semler, Büſching, und wer hier ſonſt noch genannt zu werden verdiente, getilgt, noch daß ihre Freiſinnigkeit irgend auch nur von ferne dem heutigen Standpunkte ähnlich ſei. Alle hängen doch noch ganz der orthodoxen Lehre an, in der ſie nur die grellſten Sätze in milderes Licht zu ſetzen wagten; ſie laſſen nur, wie Töllner, den Wunſch laut werden, daß man die Religion ebenſo pflegen möchte, wie die Theologie; ſie wollen beſcheiden, wie Jeruſalem in ſeinen Betrachtungen über die vornehmſten Wahrheiten der Religion, das Weſentliche in dieſer von dem abtrennen, was Philoſophie, Schulmethode und Polemik hinzugethan haben; ſie wagten ſich nur mit Gefahr ſo weit, wie Büſching, die Endlichkeit der Höllenſtrafen zu vertheidigen, und wer dieß mit größerem Nachdruck und in einer formell ſchon vorgeſchrittenen Schrift thun ſollte, wie Eberhard in der Apologie des Sokrates, der mußte ſchon ein Philoſoph von Profeſſion und dadurch befugt ſein, den Dunſtkreis der Kirche zu verlaſſen und auf offnem Markte zu predigen. Ein Mittelpunkt für dieſe Claſſe von Theologen ward nun ſeit 1765 Nicolais allgemeine deutſche Bibliothek, ein Mann und eine Anſtalt, die für die Vorgänge in der theologiſchen Welt von einem ungemeinen Einfluſſe waren. Durch Reichthum und Fruchtbarkeit des Ideengehaltes hat ſich weder in dieſem noch in einem anderen Fache die Bibliothek je ausgezeichnet: aber ſie war deſto wirkſamer durch die ſtete eintönige Wiederholung der einfachen Wahrheit, daß theologiſche Controverſen nicht Religion ſeien, daß die Religion nicht für die Gelehrten, ſondern für das Volk da ſei. Sie brachte es durch ihre Dauer und die Dauer ihrer Lehren dahin, daß populare Gemeinnützigkeit ein Ideal der Geiſtlichkeit ſelbſt, daß Toleranz ein Wahlſpruch der Zeit, ja daß Heterodoxie ein Ruhm ward. Allein es fehlte viel, daß ſie zu dieſen Wirkungen gleich anfangs Miene gemacht, ja daß ſie die letztere überhaupt nur je in Ausſicht genommen hätte. Nicolai ſtand ganz auf dem Standpunkte jener Männer, ſeiner theologiſchen Freunde in Berlin, und er widerſprach mit Fug den Verketzerungen der Finſterlinge und Katholiſchen, die ihn und ganz Berlin der Freigeiſterei und des Atheismus beſchul-

Digitized by Google

digten. Er gab nie die Anhänglichkeit an die kirchlichen Formen auf, und aus seiner Bibliothek leuchtet nur das Eine hervor, daß er, wie Zollikoffer ihm gethan zu haben schien, das Christenthum auf die Vernunftreligion gegründet haben wollte, die aber nichts anderes als das Fundament, keineswegs das Haus selbst abgeben sollte. Das heftige Declamiren gegen die Schultheologie in den Beiträgen, die ihm Joh. Müller zeitig in die Bibliothek schickte, misfiel ihm; er mochte seine Spöttereien über theologische Dinge nicht leiden. Ein Mann wie Spalding that seinen Ansichten ganz Genüge, der die Religion nicht mit unnöthiger Salbung behandelte, der sie ganz im Geiste der Gemeinnützigkeit, im Lichte der gesunden Vernunft betrachtete, der an dem Stande der Geistlichkeit keine apostolische Heiligkeit kleben sah, der in seiner Schrift über die Nutzbarkeit des Predigtamtes (1772) keinen anderen Unterschied zwischen sich und einem anderen Menschen statuirte, als den die mehrere Beschäftigung mit den großen Bewegungsgründen zur Tugend und Frömmigkeit vermuthen lassen kann.

Ansichten, wie sie in solchen Schriften niedergelegt, wie sie unter diesen hellsehenden Männern üblich waren, misfielen den Hyperorthodoxen, die auf ihre bischöfliche Würde wie auf den Buchstaben der Bibel hielten, außerordentlich. Ihr berühmter Repräsentant ist der Hauptpastor Göze in Hamburg; die Ziegra, Zimmermann, Tresche u. A. stehen gegen ihn im bescheidenen Hintergrunde. Er nahm wie ein Atlas die Last des orthodoxen christlichen Himmels zu tragen allein über sich. Man hat Nicolai mit Recht der Unverträglichkeit und der Verfeindung mit aller Welt angeklagt, doch ist dieß bei ihm gering gegen den polemischen Eifer Göze's. Ihm waren alle jene Theologen der richtigen Mitte Indifferentisten, weil sie sich um die Logomachien der dogmatischen Streitigkeiten weniger kümmerten. Er erhob sich gegen Spalding und Erneſti, er schalt Semler, mit dem er in den 60er Jahren einen Streit über die complutensische Bibel hatte, einen Socinianer; er griff ihn und Basedow in Predigten an und beschuldigte den letztern, er wolle das Lutherthum stürzen; er ließ die Arbeiter an der allgemeinen Bibliothek Nicolaiten taufen und auch sie zu Socinianern und Pelagianern machen; er griff Büsching wiederholt an wegen seiner allgemeinen Anmerkungen über die symbolischen Schriften (1770); und bis zu seinen Streitigkeiten mit Alberti (um 1772)

Digitized by Google

hatte er ſchon ein ſolches Maß von Gehäſſigkeit aller Art angehäuft, daß man dieß Alles einigermaßen kennen muß, wenn man begreifen und entſchuldigen will, daß Leſſing, als er auch mit ihm anband, ihn einen lang geſammelten Aerger empfinden ließ und in einem Tone mit ihm redete, der für alle ſeine geweſenen Gegner eine Genugthuung enthielt. Der unzeitige Eifer des athletiſchen Vorkämpfers der Orthodoxie ſprach ſich, wie wir andeuteten, auf der Kanzel aus. Er machte die rein gelehrten Angelegenheiten zu einer Sache des großen Publikums, und die Anſichten des Kopfes zu Symptomen des Herzens. Kein Wunder, daß man dieß auf der anderen Seite zuletzt mit Schriften erwiderte, die gleichfalls vor das Forum der Laien paßten, und als hier Leſſing gegen Göze in jenen glorioſen Flugblättern ſeine gewaltige Ueberlegenheit fühlbar machte, zogen ſich die Gegner plötzlich erſchrocken zurück und wollten dieſe gelehrten Fragen wieder lateiniſch behandelt haben. Noch vor Leſſing aber hatte ſchon Nicolai, durch eben dieſen intoleranten Zionswächter gereizt, das Intereſſe der Nation auf dieſe Angelegenheiten hingezogen.

Dieß geſchah durch den ſeiner Zeit ſehr berühmten Sebaldus Nothanker (1775). Der Form nach gehört dieſer Roman oder dieſe Lebensbeſchreibung ganz zu der picariſchen Gattung; er ſpielt in der mittlern Welt, fern von dem high life der Engländer, wie Nicolai ſelbſt angibt; die Begebenheiten ſind abentheuerlich, aber doch alltäglich, und ſehr gerippenartig und trocken angelegt; die Charaktere „ſtrotzen nicht von Imagination und wortreicher Tugend"; für die Langweiligkeit der Geſchichte ſollen die Meinungen entſchädigen; das Werk iſt nicht für die ſchöne Welt, ſondern für „hagere Magiſter, feiſte Superintendenten, weiſe Schulmänner, Studenten und Dorfpaſtoren" berechnet. Der Held iſt ein Cruſianer, ein Original durch ſeine reine Menſchlichkeit, ſo wie durch den gelehrten Eigenſinn, mit dem er kraft ſeiner haarſpaltenden Philoſophie aus der Apokalypſe ein feines Gewebe von Weiſſagungen zog. Das Factiſche dreht ſich zuerſt um die Verfolgungen, die der ehrliche Sebaldus wegen ſeiner Heterodoxie durch den Superintendenten Stauzius erleiden muß, weiterhin um eine Kette von Schickſalswechſel und Unglück, das ihm ſeine Meinungen bereiten, das ihm durch Geiſtliche angeſtiftet wird, welche an Lehrformeln ausſchließende Seligkeit knüpfen. Daß hier die Zuſtände der deut-

Digitized by Google

schen Welt, wie in so vielen Romanen dieses Schlages geschah, mit offener Naivetät besprochen waren, daß die Verhältnisse der Literatur im Allgemeinen schonungslos kritisirt wurden, daß Personen wie Nicolai selbst, wie Lessing, Georg Jacobi und Andere nicht undeutlich im Roman selbst mitspielen und so einen Göze verleiten konnten, den Stauzius auf sich zu beziehen, daß der Pietismus angegriffen ward, daß nur die Pastoren hier wie gewöhnliche Menschen behandelt waren, machte einen außerordentlichen Eindruck. Viele tausend Exemplare wurden von diesem Buche in drei schnell folgenden Auflagen abgesetzt, Uebersetzungen, Nachahmungen, wie das Leben des Martin Dickius und Anderes halfen zu seiner Verbreitung und Wirkung, ja es geschah dem Werke ungefähr die Ehre, wie dem Narrenschiffe von Brant, daß Predigten Nothankers (von D. Ch. Seybold 1774) publicirt wurden.

Alles was in diesem Buche anstößig war, waren leider Vorbilder des wirklichen Lebens, die noch dazu viel greller konnten aufgetragen und viel fesselnder gemacht sein. Dieß sieht man aus dem Leben von Carl Fr. Bahrdt (aus Bischoffswerda 1741—92), das er selbst (1790) geschrieben hat, und das uns weit tiefer in die theologischen Zustände hineinblicken läßt, als der Sebaldus, zu dem diese Biographie ein natürliches Seitenstück ist. Der Verfasser erzählt ganz wie der Held eines picarischen Romans, er zeigt sich „in puris naturalibus", als einen Menschen ohne inneren Charakter, mit dem die Verhältnisse spielen, der kein Refugium in sich selber hat, der ohne eine Spur von Wärme, von Poesie, von tieferen Zügen des Gemüths war, der nur der praktischen Richtung des Tagsverstandes folgte, und dem am Ende nichts glückte, als sich selbst zu sehen wie er war, doch ohne im geringsten zu empfinden, welch ein abschreckendes Beispiel sein Leben gab. Er leitet die Züge seines moralischen und gelehrten Charakters ganz wie jene Romanfiguren aus den kleinen Zufälligkeiten der Erziehung und Schule pragmatisch her, und in einer Reihe solcher kleiner successiver Einwirkungen sehen wir den Helden, der Anfangs wie Sebaldus ein Crusianer, ein Schwärmer, ein Exorcist und Hyperorthodox war, und der als solcher von der allgemeinen Bibliothek langehin viel zu leiden hatte, allmählig bis zur Stufe unseres ordinären Rationalismus aufsteigen, als dessen Leuchte und

Digitized by Google

Licht er voranglänzt. Wir haben außer Bronners Leben weniges was uns ſo hüllenlos in die wahren Zuſtände des Lebens, ſo weit es den Erzähler berührt, hinein blicken ließe, wie dieſes Buch. Die erſte Hauptſzene iſt in Erfurt, wo dem beſcheidenen und züchtigen jungen Manne der erſte moraliſche Stoß gegeben ward durch den erſchreckend gemeinen Ton, den Riedel dort in die Geſellſchaft eingeführt hatte. Die ſchmählichen Verfolgungen, die Bahrdt dort von ſeinen Collegen, durch die Fakultätsgutachten von Wittenberg und Göttingen, und durch Reichshofrathsconcluſa zu erleiden anfing, und die ſich bei ſeinen Aufenthalten in Gießen, in Marſchlinz, in Dürckheim und Halle fortſetzten, ohne daß Bann, Abſetzung, Verleumdung, Gefangenſchaft, Hauskreuz und Noth ſeine leichtſinnige Laune beugen konnten, ſind reine Seitenſtücke zu den Abentheuern im Sebaldus; ſie machten ihn, der ſich zu den ächteſten Orthodoxen zählen durfte, noch in Erfurt aufmerkſam auf den Tadel der Berliner, denen ſein Grad der Aufklärung nicht genügte. Nun fing er an mit Vorſicht, aber mit der Ausdauer der allgemeinen Bibliothek und der Schreibluſtigkeit eines deutſchen Büchermachers, trotz der Lückenhaftigkeit und Dürftigkeit ſeines Wiſſens zahlloſe Bände zu ſchreiben (er zählt deren **126** in ſeinem Leben auf!), und einen Ehrgeiz darein zu ſetzen, die Blößen der Orthodoxie aufzudecken. Stufenweiſe läßt er nun Ein Dogma nach dem anderen fallen, bis er zuletzt durch Eberhard und Semlers Schriften auf jenen Standpunkt kam, wo er das Chriſtenthum als eine Moralreligion mit jener Phantaſieloſigkeit betrachtete, die aus ſeinen Wundererklärungen und aus ſeinen neueſten Offenbarungen, jener von Göthe verſpotteten moderniſirten Paraphraſe der Evangelien (**1772**), hervorſieht; wo er Chriſtus als einen ausgezeichneten Menſchen, als einen Wohlthäter und Aufklärer der Geſellſchaft anſah, mit dem er ſich ſelbſt neben Luther, Sokrates und Semler ungefähr auf Einer Linie glauben zu dürfen meinte.

Während ſich dieſe Gegenſätze der Orthodoxie und des Rationalismus innerhalb der gelehrten Welt der Theologen (um **1770** herum) bildeten, lagerten ſich gleichzeitig in der Laiengeſellſchaft ſelbſt noch viel ſchroffere Extreme gegeneinander über. Dieß war beſonders in den weſtphäliſchen Gegenden und am rechten Niederrheinufer der Fall. Ein förmlicher Clubb von antichriſtlichen Frei-

Digitized by Google

geistern gruppirte sich um jenen Mauvillon, den wir schon genannt haben, während die verschiedensten Sekten des Pietismus und Mysticismus sich vom Nassauischen bis weit nach dem Niederrhein hin angesiedelt hatten. Mauvillons Kreis und Bekanntschaft mußte sich sehr im Stillen halten; die außerordentlich grellen Ansichten, die darin herrschten, fanden wenige und jetzt meist verschwundene Organe in der Literatur; und wir wüßten kaum etwas von dem heimlichen Antichrist, der hier sein Wesen trieb, wenn nicht Mauvillons Briefwechsel (Deutschland, 1801) wäre bekannt geworden. Hier lernen wir besonders jenes freigeistige Freundepaar kennen, Mauvillon und Unzer, die sich versprachen, nach ihrem Tode sich zu erscheinen, und die sich gegenseitig in ihren religiösen Libertinismen steigerten. Unter ihnen galt es für gut, gegen die Religion zu schreiben; der Weise dürfe keine über sich erkennen; sollten sie Einer ihren Beifall geben, so war es die Zoroastrische. Sie wußten sich etwas mit dem „schönen" Projecte, die christliche Religion zu tilgen; sie trugen den Plan, eine Bibliothek der Freigeister zu gründen, worin alle theologischen und philosophischen Schriften von Freigeistern, alle Libertinbücher beurtheilt werden sollten. Sie waren selbst gegen jene Denker erboßt, die zwar gegen die Gözische und Frankische Religion waren, aber nicht gegen die der Spalding, Semler und Teller, die der natürlichen Religion doch ebenso schädlich sei. Sie suchten mit dem Grafen von Schmettau in Plön in Verbindung zu treten, dem Verfasser des Schreibens eines Naturalisten an Semler, Spalding, Jerusalem u. A., der bei voller Preßfreiheit in Dänemark die „Blätter aus Liebe zur Wahrheit geschrieben", eine Wochenschrift herauszugeben wagte, worin er dem Christenthum ins Angesicht widersprach, und das Kühnste gegen die Bibel vorbrachte, so daß denn doch dieß Blatt bald durch die Censur unterdrückt wurde. Mauvillon war in französischer Schule so freigeistig geworden; er nahm das nicht so tief, wie deutsche Naturen, wenn sie darauf fallen; er blieb bei allem Skepticismus heiter, gesellig, ein stoischer Epicureer. Unzer's Ansichten und Charakter bestimmte Mauvillon; er ward ausschweifend, und da der junge Mann schwindsüchtig war und den Tod vor Augen sah, wühlte er sich ganz in Verachtung und Gleichgültigkeit gegen Alles ein, wollte kein Christ und kein Menschen-

Digitized by Google

freund heißen [43]), ging mit dem Gedanken an Selbſtmord um (der in dieſem Kreiſe nach den Grundſätzen der größten Alten vertheidigt ward), ſchrieb noch vier Monate vor ſeinem Ende Vermächtniſſe für Zweifler, und verbat ſich auf dem Todbette, mit dem Beifall, auf den Rath des gemeinſamen Freundes Diez (damals Referendar in Magdeburg), die Communion. Dieſer Diez begegnete den Anſichten, die in dem système sur la nature humaine von Mauvillon niedergelegt waren, mit den ſeinigen; nur war er ſchwarzſichtiger, glaubte nichts, achtete nichts, leugnete Alles; er bekannte ſich unter allen Naturaliſten zu ſtehen, er wünſchte nie geboren zu ſein und nach dem Tode nicht fortzuleben. Er hatte verſchiedenes geſchrieben, was jetzt ſchwer mehr aufzutreiben ſein möchte; eine mit Unzer gemeinſame Schrift ward ſogleich verboten. In dieſen Kreis gehörten noch mehrere Männer des praktiſchen Lebens, die als Schriftſteller nicht bekannt ſind; dagegen iſt der Juſtizrath von Knobelauch in Dillenburg, ein eifriger Freund Mauvillons, als antithaumaturgiſcher Autor bekannt, und man kann ihn aus dem Mercur und Eberhards phil. Magazin kennen lernen, wenn man ſeine ſonſtigen Schriften nicht zur Hand hat. Auch Er iſt ein ganz entſchiedner Skeptiker, mit Menſchen und Amt in Oppoſition, ein ebenſo greller Feind der poſitiven Religion und Freund der Revolution, wie Mauvillon. Der Letztere hatte bei ſeinem Aufenthalte in Caſſel noch mehr demokratiſche Grundſätze im Angeſicht jener Despotie eingeſogen, als ihn ſeine allgemeine Doctrin lehrte; er iſt aus ſeinen Staatsſchriften am bekannteſten geworden, in denen er als ein Gegner von Schlözer auftrat, und aus ſeinen Schickſalen, da er als Propagandiſt und Revolutionär verfolgt ward. Auch Knobelauch hing mit ganzer Seele an der Revolution. Sollte ſie ein übles Ende nehmen, ſo wollte er nicht mehr leben; nach ihm hatten Alle die, deren Köpfe damals in Gefahr waren, an dieſer Umwälzung gearbeitet, und ſie würden, meinte er, damit

43) Er ſetzte ſich ſelbſt die Lobſchrift:

Die Nachwelt ſoll von mir die Prädicate leſen,
daß ich kein Menſchenfreund, kein Chriſt geweſen.
Ob nun ein ſolcher Mann
nicht auch rechtſchaffen heißen kann,
das kommet auf die Nachwelt an;
zum wenigſten bin ichs geweſen!

Digitized by Google

fortfahren, um unsern Enkeln wieder ein ähnliches Trauerspiel zu schaffen.

Ganz andre Zustände der Bildung herrschten in den Gegenden, wo Knobelauch zu Hause war, unter der Masse des Volks, ganz andre Ansichten in anderen Kreisen der höheren Sphäre. Wie sich die Extreme so vielfach berühren, kann man nirgends besser gewahren, als eben hier. Es ist auffallend genug, daß eine Philosophie, die in ihren Entwicklungen den freien Gedanken der Religion sehr gefährlich machen mußte, grade von Königsberg ausging, wo so viele Reste des Pietismus zu Hause waren; daß in dem Lande, wo Klopstock und Cramer lebten, der Graf Schmettau dem Christenthum offenen Krieg erklärte; daß an dem Orte, wo Göze predigte, Reimarus seine Fragmente schrieb; daß in der deutschen Schweiz Lavater seinen abentheuerlichen Glauben verkündete, im großen Gegensatze zu dem abentheuerlichen Skepticismus, der in der französischen durch Rousseau war verkündet worden. Nirgends aber liegen die Gegensätze, die Extreme und Uebersprünge auffallender vor, als in den Gegenden von Nassau und Westphalen. Hier fand die außerordentliche Erweckung, die in der Christenheit im Anfange des 18ten Jahrh. Statt hatte, eine populare Stätte auf die Dauer, wie wir leider noch jeden Tag erfahren. Von unten herauf wurde hier eine Restauration des Christenthums gelehrt, die anderswo von Adel und Geistlichkeit ausging. Während in Halle die Anstalten von Franke blühten, während Zinzendorf die Brüdergemeinde stiftete, wollte Elia Eller im Bergischen in Ronsdorf das neue Jerusalem bauen und das tausendjährige Reich gründen; der Handwerksgesell Hochmann lehrte enthusiastisch in Jülich-Cleve-Berg, predigte in Elberfeld und Solingen, und dem Verfolgten gab Graf Casimir von Berleburg ein Asyl. Hier bildete sich eine Zufluchtsstätte für Separatisten des verschiedensten Schlags, von hier ging die mystisch-glossirte Bibel von Haug aus, die weitverbreitete Wirkungen hatte. Der Schuster Rock aus Büdingen stiftete die Sekte der Inspirirten; er zog als ein noch beredterer Prediger wie Hochmann in Nassau und Siegen umher, wo ihn ein Schüler der Guyon, Herr von Marsay, mitten in einer Predigt mit einem Eimer Wasser vom Paroxismus und vom heiligen Geist zugleich heilte. Wie nun der äußerste Mysticismus, der sich durch diese Menschen hier im Volke festsetzte, in einzelnen zum directen Gegen-

Digitized by Google

theile überglitt, kann man in eben dieſen Gegenden noch lange vor den Zeiten beobachten, in denen wir ſtehen. Der berüchtigte Arzt Chriſtian Dippel hatte ja auch nach ſeinen vielen Irrzügen in Berleburg Zuflucht gefunden; er knüpfte ſeine myſtiſche Morallehre zuletzt an die Theorien der neuen aufgeklärten Theologen und Chriſtus ward ihm eine gleichgültige Perſon. Sein Schüler Edelmann war unter den erſten verrufenen Freigeiſtern; auch Er war vom Myſtiker zum Leſer Spinozas und der engliſchen Deiſten, zuletzt ein Spötter der Religion geworden. Aber dieſe Beiſpiele wirkten auf das Volk nicht herunter. Aberglaube, Pietismus, magiſche Wiſſenſchaft und Charlatanismus aller Art reichte in den Gegenden, wo Joh. H. Jung (Stilling — aus der Gegend von Siegen 1740—1817) geboren war, in die unterſten Volksklaſſen herab, und in die ganz ähnlichen Zuſtände läßt uns Moritz in ſeinem Anton Reiſer bis nach Hameln und Pyrmont hin blicken. Jung Stilling wuchs mitten in der Nachwirkung auf, die die Lehren jener Männer hatten; er hörte von Hochmann erzählen, Rocks Predigten waren in ſeiner Heimath noch im Andenken; von Dippel, der in deren Nähe gelebt hatte, konnte er noch mancherlei erfahren; ſeine Familie war ganz von dieſem Geiſte angeſteckt; ſein Onkel grübelte über der Quadratur des Zirkels, ſein väterlicher Großvater hatte Viſionen, ſein mütterlicher war ein Alchymiſt, und ſein Vater hatte viel mit frommen Leuten und er ſelbſt in früher Jugend mit Paracelſiſten und Böhmianern zu thun. Er hatte die Gelegenheit, den Pietismus und die Pietiſten von ihren üblen Seiten, die Freigeiſter der Zeit von ſehr guten kennen zu lernen; er ſuchte ſich daher in einer gewiſſen Mitte zwiſchen jenen Extremen zu halten, die aus den Traditionen ſeiner Heimath ihn berührten, und die ihm in ſeinem eignen Leben ſpäter von der andern Seite begegneten. Dennoch blieb er auf der Seite, die bei den Seinigen zu Hauſe war, ganz entſchieden hängen. Das Große, was Aufklärung und Freidenkerei in Deutſchland hervorrief, konnte ihm nicht die beifällige Erinnerung an die myſtiſchen Volksprediger und Schuhmacher austilgen [44]); trotz der Unlauterkeiten, die da unterliefen, ſchien es ihm unverkennbar, daß eine mächtige Stimme in jenen Zeiten der Erweckung aus der unſichtbaren in die ſichtbare Welt

44) Die obigen Notizen kann man zerſtreut in ſeinen Werken auffinden.

Digitized by Google

herüber erschollen sein müsse. Ja er vernahm in dieser Stimme den Schall der siebenten Posaune aus der Apokalypse, da zur nämlichen Zeit auch die vornehmsten Werkzeuge des Drachen, die Vorläufer des Thiers aus dem Abgrunde auftraten!

Der Mann, von dem wir reden, berührt mit seiner Schriftstellerei ganz unser Gebiet des praktischen Romans, von dem aus wir diese fremden Regionen überblicken; religiöse Interessen füllten ihn ganz aus, aber er war kein Theologe und schrieb in Formen, die nichts mit der Schule zu thun hatten. Schon sein Jugendleben muß in der ursprünglichen Gestalt (Heinrich Stillings Jugend, Jünglingsjahre, Wanderschaft 1778) unter jene Biographien gestellt werden, die ganz in den Charakter der picarischen Romane hineinspielen. Wenn Jung dem Werke ästhetischen Zuschnitt, Dichtung zur Wahrheit hätte geben können, so wäre es ein sentimentaler Roman geworden, der an Originalität seines Gleichen nicht hätte; auch jetzt wirft es den Siegwart und Alles, was wir Empfindsames besitzen, in tiefen Schatten und wer es nicht mit Antheil und Rührung liest, muß ganz unter die ärgsten ästhetischen Nicolaiten gehören. Jung entwickelt in seiner Jugend einen Gegensatz idealer Natur zur wirklichen Welt, wie er nicht Jean Paul [45]) und keinem unserer Romanschreiber, die das Aehnliche versucht, gelungen ist. Die frommen und abergläubigen Eigenheiten seiner Familie, die ganz erläuterungslose Lectüre von Heldenromanzen und Volksbüchern, des Homer und der asiatischen Banise, die Gewöhnung alle Mythen und Sagen gläubig aufzunehmen wie die Bibel, das einsame Schwärmen in einer schönen Natur, die Entfernung von Menschen und Welt, und mithin von Versuchung und Erkenntniß des Bösen, bildeten in dem sinnigen, phantasievollen Knaben einen ganz außerordentlichen Grad von Empfindbarkeit und molluskenartiger Weiche aus; die unendliche Schwermuth, die unter gutartiger Armuth der

45) Die Flegeljahre behandeln diese Aufgabe. Viele Züge könnten Walt geradezu aus Jungs Gemüthsleben geliehen werden. Wie nahe hier die Wirklichkeit der Dichtung lag, und wie leicht dieß Leben zu einem Dichtungswerk umgebildet werden konnte, sieht man z. B. aus dem natürlichen Gegensatz des humoristischen Hersfeld gegen Jung, des kalten, verständigen, empfindungslosen Beobachters der Welt, eine Gattung, die der Biograph Launer nennt, und die Jean Paul überall richtig gegen seine Idealisten überstellte.

Digitized by Google

ſtrebenden Jugend eigen wird, kommt hinzu, um in dieſem Jugendleben einen Stock von natürlicher, ungekünſtelter Sentimentalität anzuhäufen, wie wir ihn nicht leicht wieder beiſammen finden werden. Der Stoß dieſes verſehrbaren Gemüths auf die arge Welt iſt der mehr tragiſche oder tragiſch-komiſche Theil des Buchs, der ſich von dem elegiſchen abſcheidet. Außerordentlich intereſſant iſt die Vergleichung dieſer Jugendgeſchichte eines Frommen mit der von Moritz, der mit einem widerſetzlicheren Gemüthe in derſelben Abhängigkeit von pietiſtiſchen Vorſtellungen und in dem ähnlichen Gegenſatz einer idealen Gedankenwelt gegen die wirkliche aufwuchs. Jung Stilling ſtrebte höher hinauf, er warf ſich in eine ſchulmeiſterliche Laufbahn, und ward zerriſſen unter rohen bäuriſchen Cabalen und Nachſtellungen, er litt mit ſeiner Lammesnatur unter Wölfen, rechnete ſich dieß als Strafe für Dünkel an, und kehrte zur Nähnadel, dem Geſchäfte ſeines Vaters, zurück. Auf ſeiner Wanderſchaft führt der Himmel ſeinen Heiligen wunderlich; er geräth unter lauter gute fromme Leute; die Kraft des Gebets hilft ihm in aller Noth; er ſchließt ſeinen Bund mit Gott; bei jeder überraſchenden Wendung ſeines Geſchickes gibt er ſich im Guten und Böſen willig hin; wie ihn Gott zur Medicin leitet, erkennt er ſeinen Beruf und preist die Wege des Himmels; wie es ihm darin misglückt, ſo weiß er auch das wieder Gott zur Ehre zu deuten, und erkennt nun wieder, als es das Glück ſo fügt, daß ihn Gott ganz deutlich zum Staatsökonomen beſtimmt habe, für den er eben ſo wenig geſchaffen war. Wenn er im höchſten Elend iſt, ſo ſieht er, wie dem Vater der Menſchen die Eingeweide brauſen, und er ſich vor Mitleid nicht mehr halten kann. Denn er ſteht mit Gott in einem perſönlichen Verkehr, wie er eine perſönliche Neigung zu Chriſtus fühlte; er ſtellte ſeinen Gott mit dem Satz, daß kein Haar umkommen ſolle, ganz eigentlich auf die Probe, und er hält die Probe in häufigen und ſehr auffallenden Beiſpielen. Mit Recht alſo hält ſich Jung Stilling, wenn irgend einer, für einen bevorzugten Sohn der Vorſehung. Allein in den Schelmenromanen des 16ten Jahrh. iſt dieſe ſelbe Vorſehung ſchon an den Böſen gelehrt eben ſo einſeitig und gegen die chriſtliche Lehre wie hier an dem Guten; dort ſind die Maſchinengötter Glück und Zufall; und wer will, kann die Moral, die ſich auf dieſe Erfahrungen gründen ſoll, zur Gotteslästerung und Blasphemie anwenden. Der Eine ſieht

Digitized by Google

Gott in jedem Zufall, der Andere vergißt ſeinen Gott über dem Zufall. Sonderbarer Weiſe hat der Abentheurer Bahrdt, mit dem Jung gewiß nichts Gemeinſames haben möchte, nicht allein denſelben Glauben an eine ſpezielle Vorſehung wie Jung, ſondern auch dieſelben reichlichen und wundergleichen Glücksfälle in der Noth. Jungs Buch macht daher wunderbar genug ganz denſelben Eindruck, wie jene Biographien der Abentheurer; dieß hat auch Göthe in dem, was er über Jung ſagte, ganz deutlich gefühlt; und auch darin berührt es dieſe Gattung (der es eigentlich entgegenzuliegen ſcheint, indem ſcheinbar Nichts den Verhältniſſen, Alles unmittelbar der Gottheit zugeſchrieben wird), daß es die Vorſehung ſelbſt ſich den Verhältniſſen bequemen läßt, ihre Eingriffe pragmatiſch herleitet, und die Gottheit anthropomorphiſirt. Dieß folgt natürlich daraus, daß man ſich für die lebendigen Zuſtände der Gegenwart und Wirklichkeit blind macht; man ſucht dann nach keinen andern Urſachen der Dinge, als die man mit geſchloſſenem Auge finden kann. Man lebt ſich in vergangene Zeiten zurück, wie Jung in die des patriarchaliſchen Chriſtenthums; man befähigt ſich ganz zum Sektenmanne, und die es Jung anmutheten, Sekten zu ſtiften, erkannten richtiger als Er die Beſtimmung, die er in ſich trug, aber nicht ſo richtig wie er, daß der Zeit der Beruf für Sekten mangelte. In ſolchem Falle ſtehen Männer wie Jung als die größten Originale iſolirt. Jung fühlte es ſelbſt, er beſchuldigte ſich eines gewiſſen Anſtrichs von Etourderie und Unbedachtſamkeit, und gibt damit den Schlüſſel zu ſeiner Eigenthümlichkeit und ſeiner Geſchichte. Er fand ganz richtig, daß die Vorſehung durch lange Läuterung dieß in ihm tilgen wollte, was daſſelbe ſagt, wie jenes obige: daß er ſich in ſeinem Gegenſatz gegen die Zeit erkannte und nicht ganz ſo eigenſinnig wie Lavater den Sonderling forcirte; er wollte nicht eben der Alleinweiſe ſein, wie es Menſchen ſeiner Art ſonſt ſo gerne mögen; er ging nicht ganz ſo weit wie verwandte Leute dieſes Schlages, die noch in unſere Zeit herüber dauern, daß er über anderer Leute Köpfe die Glasglocke ſähe, die er ſelber trägt.

In den lebhaften 70er Jahren ſchien es, als ob ſich Jung aus ſeiner friedlichen Natur herausreißen laſſen wollte; er warf dem Berliner Philiſter, ärgerlich über die Ausfälle im Sebaldus Nothanker gegen die Pietiſten, einen Stein aus der „Schleuder des Hirtenknaben" entgegen, doch war er zugleich beſorgt, er möchte

Digitized by Google

für dumm orthodox gehalten werden, und ließ, dem vorzubeugen, ſchnell „die große Panace gegen die Krankheit des Unglaubens" folgen. Weiterhin mied er die Polemik und ſchrieb ſeine nächſten Romane, um ſich nach der Einen Seite hin gegen den Ruf des Freigeiſtes ſicher zu ſtellen, den er in Elberfeld hatte, und nach der andern gegen den des Pietismus. Im Anfang ſtehen daher ſeine Schriften noch in einigem näheren Bezuge zu den Lebensverhältniſſen, wenn auch nur zu mehr localen und privaten des Verfaſſers ſelbſt; ſpäter ſchrieb er einzelne, wie die Theodore von Linden, aus Geldnoth, Andere aus Gewohnheit des Schreibens, ſo daß wir abermals dieſelbe Erſcheinung des Rückgangs haben wie bei den Wezel, Müller und Hermes. Die Geſchichte des Herrn von Morgenthau (1779) ſchrieb er für die Elberfelder, die ihn wegen ſeiner Lebensgeſchichte im Verdacht eines Freigeiſtes hatten, und er benutzt das Buch, um den Pietiſten einige ſchonende Lehren zu geben über ihre Abſonderung von der Welt, und ihren Mangel an Gemeinnützigkeit, einen Zug, den Jung nicht theilte, da ihn ſeine Geſchicke allmählig unter die Menſchen geführt hatten, und er von Natur einen Drang nach Wohlthun und nutzbarer Wirkſamkeit hatte. Was das Formelle angeht, ſo iſt hier von dem ächten Geiſt der Naivetät in ſeiner Biographie nur noch ein Tropfen in einen Eimer Waſſer aufgelöst. Es iſt dieſelbe Dürftigkeit und Wiederholung wie bei den Andern. Er hatte ſich verführen laſſen, im Morgenthau die neue Fieldingſche Manier etwas nachzuahmen; im Florentin von Fahlendorn (1781) ſuchte er mehr zu ſeiner eignen Stillingsmanier zurückzukehren. Aber dafür haben wir dem Factiſchen und den Tendenzen nach wieder deſto mehr Reminiſcenzen an die Lebensgeſchichte. Im Theobald dem Schwärmer (1784) ging ſeine Abſicht dahin, mit Erlebniſſen an ſich und Andern, aus denen er die Geſchichte zuſammenſetzte, den Satz durchzuführen, daß der Weg zum wahren zeitlichen und ewigen Glücke zwiſchen Unglauben und Schwärmerei mittendurch gehe. Als Dichtungswerk betrachtet haben wir auch hier wieder nichts, als hingeworfenes Material, wieder Züge aus Jungs eignem Leben und Erfahrung. Es war ihm, wie unſern geiſtlichen Liederdichtern und unſern frommen Malern, nicht der Mühe werth ſeinen Stoff zu verarbeiten, der ihm an ſich ſelbſt intereſſant genug ſchien; er hatte nicht Muth die Materie dichteriſch zu vernutzen, denn da es ſich um die Misbräuche

Digitized by Google

des Pietismus handelt, so fürchtet er sich, wie er ausdrücklich sagt, der Sünde, das Geringste hinzuzudichten. Wir haben also trockne Wahrheit hier; wir haben noch ein Minus von Wahrheit, denn wo der Autor etwas recht tolles und arges, Originalbriefe u. dergl. mitzutheilen hat, was den Pietismus lächerlich machen würde, da hält er es zurück. Aber auch das Mitgetheilte ist unglaublich genug! und dennoch vertheidigt Jung dieses Wesen! Er vertheidigt es aus demselben romantischen Sinn, aus dem die genialen Jünglinge damals alles Poetische des Lebens und der Sitte gut hießen; es tritt also ein poetisches Glaubensbekenntniß hart an das religiöse hinan. Die Bibel mit allem Wunderbaren und allen Wundern einfältig zu glauben, ist schon die Vorschrift eines ganz unkritischen, ganz zum vergleichenden Denken unfähigen Kopfes; und ein unnützes Leben wie das pietistische gut zu heißen, beweist wenigstens einen Sinn, der in der politischen Oekonomie nicht weit gekommen sein kann. Warum, fragt er, haltet ihr einen Mann für ein großes Genie, dessen Seele im Reiche der Phantasie herumschwärmt und dichtet? Das tadelt ihr nicht; hingegen wenn ein phantasiereicher Kopf die Religion für einen würdigen Gegenstand hält und von ihr romanhafte Begriffe hat, den wollt ihr verbannen! Und gewiß mit Recht; denn der Eine wird im gewöhnlichsten Falle ein Phantast auf eigne Hand, aber der Andere ein Schwärmer, der Schwarm macht und fanatisirt, und die Phantasie auf Verhältnisse und unter Menschen trägt, wohin sie nicht gehört. Es heißt den Schönheitssinn zu weit tragen, wenn man wie Jung die Ueberzeugungen der Hochmannianer, daß das Weltgericht bevorstehe und daß sie den sicheren Zugang in die Stadt der Freiheit besäßen, wenn man diese Monomanie für die süßeste Schwärmerei hält. Man muß dazu das gute Herz von Jugend auf und dabei jene Etourderie besitzen, die unsre Aufmerksamkeit von den natürlichen Verhältnissen der Menschheit ablenkt, um nur die gute Seite bei allen Dingen zu sehen und die üble sich unwillkührlich zu verhüllen. Wer diese Gabe theilt, der wird allerdings in diesen Romanen oder Bildern der Wirklichkeit finden, daß das Leben jener pietistischen Volksklasse poetische Elemente an sich habe, die sich in den Gesellschaftsromanen seit den 90er Jahren in dem Maße verloren, wie sie sich aus dem übrigen Leben ent-

fernten, ſo daß dann unter den Romantikern die Flucht ins Mittelalter nöthig ward.

In weiteren Kreiſen des deutſchen Lebens als in dieſen pietiſtiſchen gab damals die Neuheit der geheimen Geſellſchaften und das geſpannte Intereſſe daran ein Poetiſches und Wunderbares mitten in der nüchternen Gegenwart ab. In den letzten dreißig Jahren des Jahrhunderts entſtand das Getriebe mit dieſen Geheimorden über ganz Deutſchland hin; man wußte nicht woher und wohin; es erſchienen Abgeſandte unbekannter Verbindungen mit eitlen Vorgebungen und Hirngeſpinnſten; die Neugier ward rege; man ließ ſich betrügen und Zeit und Geld rauben, ohne dadurch klüger zu werden. Die Phantaſie war einmal losgebunden, und es wiederholten ſich Erſcheinungen und Zuſtände, denen wir ſchon im 17ten Jahrh. begegnet ſind. Die Aufhebung des Jeſuitenordens gab dem Intereſſe an dieſen neuen Erſcheinungen den großen Nachdruck und die weitreichende Nahrung. Man forſchte nach den geheimen Oberen aller der verſchiedenen Sekten, der Illuminaten und Freimaurer, der Clericalen und Roſenkreuzer, und fiel am natürlichſten auf die Jeſuiten. Männer, die in dieſen Kreiſen ſich umgetrieben hatten, fanden allerdings, daß unter den Roſenkreuzern und anderen Freimaurerſekten der Jeſuitismus ſchleiche, ſo beſonders Forſter, der ſich anfangs gläubig dieſem Weſen hingegeben hatte, und der es gleichſam wider Willen zugeſtand, daß die Aufklärer in Berlin nicht Unrecht hatten, Machinationen des Papismus zu wittern. Es erſchienen Schriften, wie z. B. Hirtenbriefe an die wahren und ächten Freimaurer alten Syſtems (1785), worin die Wächter des Proteſtantismus, Nicolai, Semler u. A., Kunſtgriffe der Jeſuiten zur Unterſtützung der katholiſchen Hierarchie fanden. Man ergriff nun Gegenmittel, man wollte die geheimen Geſellſchaften reinigen und beſſern; Adam Weishaupt brachte die Illuminatengeſellſchaft zu einer Art Conſiſtenz, in welcher ſie die Hierarchie zu bedrohen ſchien. Aufs wildeſte durchkreuzte ſich dieß Weſen in den katholiſchen Landen, wohin offene Aufklärung ſich nicht wagen durfte; und in dieß Gewebe blickt man in Bronners Leben hinein, das wir ſchon oben erwähnt haben. Die Jeſuiten richteten hier beſonders ihre Verfolgung gegen die Illuminaten, in deren Innerem ohnehin die gutgemeinten Abſichten des Stifters durch tumultuariſche Uebereilungen ſolcher Männer wie Knigge Alle verdorben

Digitized by Google

wurden; in Baiern triumphirten die Loyoliten, 1786 ward der Illuminatenorden dort aufgehoben. Wie Meteore schwanden diese Erscheinungen vorüber; nur der Freimaurerorden bestand durch alle Verfolgungen. Er verkündete oft, daß er mit Religion und Politik nichts zu schaffen habe; Lessing legt ihm in seinen Gesprächen zwischen Ernst und Falk eine feine und tiefe Absicht unter, die ganz auf den humanistischen Regungen des Jahrhunderts ruhte, und zu der sich die eifrigsten und einsichtigsten Freimaurer immer bekannten. Der Orden ward in den Zeiten religiöser Wirren und politischer Noth das Refugium aller strebenden Männer; der ganze Klopstockſche Kreis hielt sich daran an; der alte germanische Verbrüderungssinn fand hier eine willkommene Nahrung. Wie diese Interessen die Nation ausfüllten, erkennt man in unserer schönen Literatur auf Weg und Steg. Alle Romane sind mit solchen Verbrüderungen angefüllt; im Meister, in Jean Paul, in Knigges Leben, seinen Romanen und ausdrücklichen Gelegenheitsschriften ist Alles voll davon. Ein großes Musikwerk Mozarts ruht auf diesem Grunde; Bahrdts letzte Ansicht vom Christenthum nicht minder. Man forschte wissenschaftlich nach den Mysterien der Alten; Stark's Buch über diesen Gegenstand setzte in Bahrdt die Idee in Feuer, Christus habe den Plan gehabt, durch eine geheime Gesellschaft die von den Priestern verdrängte Wahrheit zu retten. Hier fand er den ächten Schlüssel zu der Geschichte Jesu. Auch in Wielands Geschichtsromanen der späteren Periode, werden wir unten sehen, gehen diese Ideen vielfach ein. Wir haben andere Romane, deren ganze Structur auf den Fundamenten des Ordenswesens ruht. Dahin gehört Hippels A—Z; und zu diesem müßten wir Jung Stillings Heimweh (1794) stellen. Dieß Buch drückt den endlichen völligen Sieg des Verfassers über die Scrupel aus, die ihm Freigeisterei und Determinismus gemacht hatten. Er ward ihm durch die Extreme erleichtert, die auf der Seite des Unglaubens und der Aufklärung heraustraten. Die Kantische Philosophie schien am leichtesten überwältigt, wenn man sie für ein unterirdisches Labyrinth erklärte, der französische Vernunftgötze am besten ignorirt, wenn man sich bei dem persönlichen Gotte der Christen tröstete. Jung hatte grade Tristram gelesen und wollte nach Hippels Beispiel diesen Styl reinigen und heiligen, allein er hält ihn nur auf den drei ersten Seiten fest. Dazu hat das Ganze durch-



Digitized by Google

aus nichts mit Sterne zu thun. Es ſoll den Chriſten auf ſeiner Heimwehreiſe, ſeine Ausbildung zum Kreuzritter in dem Tempel von Jeruſalem, unter den Prüfungen des Geheimordens der Felſenmänner darſtellen, und iſt ausdrücklich gegen die Ritter vom flammenden Stern der Aufklärung geſchrieben; die Erzählung iſt peinlich und geſpenſtig, weil man auch ohne den Schlüſſel die minutiöſe Allegorie überall durchmerkt. Es iſt ein Roman, der völlig in dem allegoriſchen bedeutſamen Sinne der Geſchichtsgedichte des 17ten Jahrh. geſchrieben iſt, wie wir denn überall in dem phantaſtiſchen Getriebe dieſer Zeiten an Zuſtände jener frühern Periode erinnert werden. Da ſich die Führung eines jeden Kreuzritters im Allgemeinen gleich bleibt, ſo läßt ſich erwarten, daß auch dieſes Buch wieder Jungs eignes inneres Leben erzählt, nur in einer überweit getriebenen Allegorie, die es deutlich verräth, wie der Autor in ſpäten Jahren immer mehr in die Blödheit ſeiner Jugend zurückging. Er überläßt ſich zuletzt dem Geiſte der Weiſſagung ſo ganz, daß er ſelbſt die höhere Allegorie ſeines Romans nicht mehr enthüllen kann. Und ſo ſehen wir ihn zuletzt in ſeiner Theorie der Geiſterkunde (1808) völlig zu jenen Volksklaſſen gleichſam herabgeſunken, aus denen er ſich Anfangs emporgehoben hatte. Er bringt den trivialen Köhlerglauben in ein Syſtem, nicht mit der Gewalt jener bildneriſchen Phantaſie des Paracelſus, die einer poetiſchen Theorie der Geiſter noch gewachſen war, ſondern mit dem ärgerlichen Oppoſitionsgeiſt gegen die Philoſophie und Aufklärung der Zeit, der er zu folgen, die er zu begreifen nicht im Stande war, und mit jener Miene der Wiſſenſchaftlichkeit, die ſich gar nicht bewußt iſt, daß ſie auf ein Gewebe von halben phyſikaliſchen Erkenntniſſen und von Charlatanerien ein Gebäude der Wahrheit aufſtellen will.

Wenn ſich Jung Stilling vorſichtig und friedlich hielt, und das Auffallende eines Sektirers, eines Propheten, eines Sonderlings in den phantaſieloſen Zeiten der Kritik, der Naturforſchung und Mechanik wenigſtens praktiſch fühlte, obgleich theoretiſch entſchuldigte oder milderte, ſo warf ſich dagegen Joh. Caspar Lavater (aus Zürich 1741—1801) laut und eifrig gegen dieſe Zeit auf und verſtockte ſich im Trotze gegen ſie. Er machte ſich für ihre Eigenſchaften blind, er ließ ſich von zerſtreuten Symptomen eines jungen Lebens zu dem Glauben verleiten, die erſte Energie

Digitized by Google

des Geistes daure auch in alten Geschlechtern aus, er beschwor diesen Geist, der ihm nur durch Sünde latent geworden schien, er mußte mit Unmuth erfahren, daß er eitle Gespenster für Erscheinungen dieses Geistes hielt, ließ sich aber dennoch nicht enttäuschen und wühlte sich immer tiefer in seinen Eigensinn ein. Was uns den Aufschluß über diesen höchst sonderbaren Mann gibt, wo die Quelle seiner Originalität liegt, ist im Grunde dasselbe, was wir bei Jean Paul gefunden haben. Er lebte von Kind auf ein thätiges inneres Stillleben, was ihn in seinem Bewußtsein über Andere seines Gleichen wegsetzte, er ward aber äußerlich abgestoßen und gegen Andere zurückgesetzt, denen er sich überlegen wußte; dieß machte ihn auf alle Eigenheiten, Empfindungen und Phantasien seines jungen Kopfes desto erpichter, und er hielt nun gleichsam in demselben Trotze an dem Angefochtenen fest, wie er es nachher im Großen nach den ersten Befehdungen seiner auffälligen Meinungen vor der Nation that. Dazu kommt dann, daß um ihn her eine Bewegung in dem Volke und in der Zeit war, die diese phantastischen Jugendgrillen unterstützte; die Nation feierte gleichsam eine neue Jugend nach, und diese verschwindende Zeit wollte der, der ihr am innigsten angehörte, ebenso festbannen, wie er seine eigne Kindheit mit ihrem Seelenleben, das ihm lieb geworden war, festhielt. Wir erinnern uns an den Zustand unserer Poesie: sie war ganz der Sphäre des frühsten Volksgesangs nahe gerückt worden; man glaubte an poetische Wundergaben, an unmittelbare Begeisterung, an Eingebungen, deren wir nicht mächtig sind. Im sittlichen Leben ging man ganz auf dieselbe Weise zu den unmittelbaren Einflüsterungen der Natur und des Triebes zurück, und nannte Convention und Misbrauch, Hofmeisterei und Pedantismus, was die Vernunft dagegen einzuwenden hatte. Auch in der Wissenschaft aller Art hatte Hamann diese Forderung gestellt, daß man von den grauen Theorien zurückkomme zu der ersten frischen Quelle der Anschauung und der Divination. Seine Lehre wandte Herder auf Poesie, Geschichte, Sprachkunde und Religion an, und hier mit jener brausenden Lebhaftigkeit, die wir früher in seiner Jugendgeschichte kennen gelernt haben. Mit demselben jugendlichen Sinne, den wir in Lavater noch potenzirt wiederfinden werden, warf sich Herder jenen Theologen, deren Doctrin bis in die 70er Jahre den festen Mittelpunkt der deut-

Digitized by Google

schen Theologie ausmachte, entgegen, eben so wie sich die ganze Zeit gegen die analogen Dichter des alten Schlags auflehnte. Wir haben es oben gesehen, wie Herder gegen Spalding, mit dem Lavater Anfangs befreundet war, losfuhr, und daher kommt es, daß die allgemeine deutsche Bibliothek, wie gegen Hamann so auch gegen Herders theologische Erstlingsschriften bitter polemisirte. Die ganze Jugend stellte sich jetzt auf diese Seite des Instinkts, des kühnen Wurfs, des Ahnungs- und Schöpfungsvermögens im Menschen gegen die nüchterne Verständigkeit der Berliner; und dieß nicht allein in Beziehung auf Poesie, sondern auch auf Religion. Wie man damals Alles mit poetischen Augen ansah, so auch die Sagen und Schriftquellen des Christenthums, und man wollte diese bei ihrer Poesie geschützt wissen, auch wenn man keinen andern Glauben daran hatte, als einen poetischen. Man hatte den großen Rückhalt an Klopstock, und Einer der jungen Genien, die jetzt von allen Seiten auftauchten, stützte den Andern. Göthe vertrug sich mit Jung, mit Herder, mit Lavater, und satirisirte gegen Bahrdt; Herder blickte an dem apostolischen Charakter Lavaters hinauf und ermunterte ihn bei dem ersten Hervortreten seiner wunderbaren Ansichten auf eine gefährliche Weise; im ganzen Kreise dieser Männer war keiner, den das Phantastische und Abentheuerliche in irgend einer Gestalt schreckte. Jung, Jacobi, Claudius, Schlosser, Alle schienen sich mehr oder minder den neuen Religionsansichten anzuschließen und den prophetischen Geist zu nähren, der hier laut ward; aus ganz andern Kreisen hörte man die ähnlichen Stimmen der Hermes und Hippel; Lessing schien das Phantasievolle und den poetischen Sinn der christlichen Dogmen zu billigen; Semler schien zurückzugehen und ward von Bahrdt und Basedow seiner Zweideutigkeiten wegen angegriffen. So, sieht man deutlich, war eine Zeit, wo Lavater gleichsam ein Mittelpunkt aller der jungen Männer war, die in Deutschland eine neue Aera gründen wollten, und dieß war in jenen Jahren, als ihn die christologischen Meinungen noch nicht ganz der sinnlichen Welt entfremdet hatten, als er die Physiognomik vorbereitete, und durch ihre Erscheinung selbst noch nicht den großen Glauben an ihn erschüttert hatte. Wie hoch enthusiasmirt sich damals die Bedeutendsten um ihn drängten, wie einnehmend und zauberisch er sie alle fesselte, so daß sie selbst seine Schwachheiten ertrugen, und

Digitized by Google

selbst dann noch für ihn schwärmten, als sie ihm schon seine Thorheiten mit der größten Bitterkeit und dem ärgsten Verdrusse vorwarfen, und wie sie endlich Alle bis auf den guten Pfenninger ihn verließen, da sie die unnahbare Kraft des Prophetismus in ihm erfuhren, dieß Alles übersieht man leicht und anschaulich aus der von Ulrich Hegner besorgten Briefsammlung [46]). Sollten es die Klopstock und Herder, die Göthe und Stolberg, die Zimmermann und Füßli darin versehen haben, daß sie den liebenswürdigen Freund mit Schmeichelei und Bewunderung verdarben, so ließen sie es nicht fehlen, dieß Versehen durch Aufrichtigkeit, durch Gradheit, ja durch Grobheit wieder gutzumachen; der heimliche und offenbare Hochmuth, der in Lavaters Briefen und Schriften immer höher stieg, erleichterte ihnen diesen Uebergang vom Schönthun zum Wehethun bedeutend, er forderte förmlich dazu heraus. Der Bruch war ganz unvermeidlich, sobald man sieht, mit welcher Entschiedenheit Lavater auf den eigenthümlichen Meinungen jenes ersten geistigen Revolutionseifers und seiner eignen Kindheit hängen blieb, während die Andern Alle, und in Bezug auf das Religiöse besonders Herder, mit der rasch vorschreitenden Zeit weiter gingen. Sie sahen ihn als einen Zurückbleibenden an, er konnte sie Alle als Abtrünnige ansehen.

Lavater hat uns die ersten 15 Jahre seines Lebens [47]) selbst beschrieben; wir halten diesen Schlüssel für hinreichend zu den geheimsten Fächern seines Wesens. Er meinte von seiner Mutter die hervorstehenden Eigenheiten seiner Natur geerbt zu haben: pedantische Gewissenhaftigkeit, Projektsucht, Erfindungsgeist und Freiheit. Er stellte sich ganz frühe in einen Verkehr mit Gott, wie Kinder häufig thun; der Grad von Lebhaftigkeit und Energie aber, in dem Er es that, ist charakteristisch für ihn: er war auf diesen „Gebrauch und dieses Bedürfniß Gottes" so stolz, daß er seine Mitschüler schon damals, wie später die ganze Welt, mit einem „halb stolzen, halb liebreichen Mitleid oft ansah." Wie Jung machte er die Erfahrung, daß seine Kindergebete wunderbar erhört wurden, der liebe Gott corrigirte ihm seine Exercitien, „er

46) Beiträge zur nähern Kenntniß Lavaters aus Briefen an ihn. 1836.
47) In Georg Geßners Biographie Lavaters. Vergl. Lavater, von Herbst. 1832.

Digitized by Google

ging äußerſt zärtlich mit ihm um; ſeine größten Fehler wußten immer nur Er und wenige Freunde, ſein Gutes zog Gott ans Licht, wie ſehr er es auch verbergen wollte.“ Kein Wunder, daß Lavater für dieſe Güte „an Gott attachirt“ und ihm dankbar ward, und daß er auf dieſe Erfahrung ſeine Theorie von der Gewalt des Gebetes baute, obwohl mit der Zunahme der Theorie nach ſeinem eignen Geſtändniſſe die hohe herzerhebende Erfahrung abnahm, weil natürlich mit dem Alter die Phantaſieſpiele der Jugend aufhörten einzugreifen. Kein Wunder aber auch, daß Lavater hier ſchon anfing ſich ſelbſt und Andere zu betrügen. Wenn Gott ſein Gutes ans Licht zog, das er verbarg, verbarg er auch jene böſen Streiche Lavater's, obgleich ſich dieſer nicht Mühe gab, ſie dem Licht zu entziehen? Oder unterſtützte eine angeborne Schlauheit und Klugheit den lieben Gott in der Mühe, ſie geheim zu halten? Dieſe ſeine praktiſchen Talente ſind ſo oft von ſeinen Freunden gerühmt worden, die ſeine Gutartigkeit am lebhafteſten vertheidigten; warum ſollten ſie auch ſcheuen, der Taubeneinfalt die Schlangenklugheit zur Gefährtin zu geben? Aber freilich könnte ſich ſo auch wohl das ſcheinbar Widerſprechende vertragen, daß unter denen, die Lavater am beſten kannten, Viele den aufrichtigen Ernſt betheuern, mit dem er an ſeinen Lehrſätzen hing, während Andere an ſeiner unangefochtenen Ueberzeugung zweifelten, während Göthe ihn einen Freund der Lügen von Anfang an nannte, dem es nichts koſte, ſich bis zur niederträchtigſten Schmeichelei erſt zu aſſimiliren, um dann ſeine herrſchſüchtigen Klauen deſto ſicherer einzuſchlagen; freilich könnte dieſer Verein von guter Abſicht und üblen Mitteln, von Salbung und Menſchenkenntniß, von Schlauheit und Schwärmerei, zu dem dann jener geiſtliche Stolz noch hinzukommt, ganz gemacht ſcheinen, in hellſten Zeitläufen das zu rechtfertigen, was man im dunklen Alterthum als die Seele des Pfaffenweſens angeſehen hat. Fehlte noch ein Ingredienz zu dieſem Charakter des Prieſters im ſchlimmen Sinne, ſo wäre es verſteckter Ehrgeiz, und auch dieſer findet ſich ſchon in dem Knaben Lavater. Er trieb ſich immer mit großen Entwürfen um, er wollte Erfinder und Erbauer babyloniſcher Thürme ſein, er machte Plane zu undurchdringlichen Gefangenſchaften, er phantaſirte ſich zum Haupte einer Diebsbande, um den unſichtbar Wirkenden zu ſpielen. Auf dieſe letztere Beſcheidung ſelbſt führte ihn ſeine blöde Natur; er war

Digitized by Google

steif, ängstlich, ohne die Gabe zu reden; äußerlich so stumm als innerlich lebendig beschäftigt; der Spott der Knaben schreckte ihn in sich zurück; man nannte ihn den Unmündigen, das Kind. Und wie diese Zurücksetzung in der Schule und im Hause jenen heimlichen Stolz nur nähren mußte, so reifte nachher sein geistlicher Uebermuth unter den stechenden Strahlen des allgemeinen Tadels, der ihn traf, und er hätte diesen Eigendünkel nur noch mehr gesteigert, wenn ihn, den Greisen, die Fichte und Gentz, die Humboldt und Göthe noch ins Angesicht unmündig und imbecill gescholten hätten.

Diese Anlagen entwickelten sich nun grade in der Zeit, wo in Zürich der Klopstockſche Geist waltete, den Bodmer so wunderlich übertrieb; dieser ward im Humanitätscollegium Lavaters Lehrer; Wieland gehörte unter die ersten Phänomene, die er sah, und dieser war damals in seiner frommen Periode; die Heß und Hirzel wurden Lavaters Freunde; die Freundschaftssympathien, die elegische Sentimentalität, die englische Literatur, Alles überströmte den zarten Jüngling auf Einmal. Mit dem ungestümen Füßli schloß er seinen innigsten Freundschaftsbund und mit ihm gelang jener erste Versuch einer unsichtbaren Wirksamkeit gegen den Landvogt Grebel aufs glänzendste. Die Schinznacher Gesellschaft nahm den jungen Mann auf und krönte seine Schweizer Gedichte mit ihrem Beifall. Welcher Sporn! Er ward erfüllt von seinem Pfarrberuf, seinem Apostelamt, das er unwillkührlich durch eine Art von Bestimmung ergriff, und seine Predigten machten lebhaften Eindruck: dem Unmündigen ward wie den Aposteln plötzlich die Gabe der Rede! Eine Reise in Deutschland machte ihn mit Spalding, mit Gleim, mit Klopstock, Jerusalem und Moser bekannt. Seine ersten Schriften von Bedeutung machten ein ungemeines Aufsehen. In seinen Aussichten in die Ewigkeit verzieh man, was schwärmerisch scheinen konnte, dem poetischen Entwurfe dieses Buches; der erste Theil, so wie die Anmerkungen zu Bonnets Palingenesie, die er 1769 übersetzte, schien Herdern noch ganz ungetrübt von Lust und Liebe zum Himmel durchströmt zu sein, während er in den spätern Theilen schon seinen Teig durch die Meinungen und Urtheile der Menschen ermattet und durchsäuert fand. Die Bonnet'schen Beweise des Christenthums dedicirte Lavater an Moses Mendelssohn und beschwor ihn dabei, diese Schrift öffentlich zu widerlegen,

Digitized by Google

oder zu thun, was Sokrates gethan hätte, wenn er ſie unwiderleglich gefunden hätte. Dieß war der erſte öffentliche Redeact des gelösten Mundes; es war die erſte Uebereilung, zu welcher der bisher geerntete Beifall den raſch vorſchreitenden Emporkömmling verleitete. Er geſtand ſie ein, und erklärte ſich ſeitdem zum Feinde aller Proſelytenmacherei; Mendelsſohn ſelbſt und ſogar die Berliner Bibliothekare blieben freundlich und ſchonend, nur Lichtenberg perſiflirte in ſeinem Timorus, (oder Vertheidigung zweier Iſraeliten, die durch die Kräftigkeit der Lavaterſchen Beweisgründe und der Göttinger Mettwürſte den wahren Glauben angenommen, **1771**), im Tone einer proteſtantiſchen Barfüßerpredigt, die geiſtlichen Zuckungen des mit dem Unausſprechlichen ſchwangern Chriſten; er ſah ihn wie einen Nachtwandler auf der Scheidewand zwiſchen Wahnwitz und Vernunft hinlaufen, wo ſie am dünnſten iſt.

Schon damals (**1769** und **71**) trat Lavater mit ſeinen Anſichten über Glaube, Gebet und Geiſtesgaben hervor, aber noch beſcheiden und fragweiſe. Er wollte wiſſen, ob nach dem Tode der Apoſtel und derer, die durch ſie den heiligen Geiſt empfangen, keine hiſtoriſch ſichern Beiſpiele von Wirkungen des Gebets und des Geiſtes vorhanden ſeien, die den Wundern des Evangeliums ähnlich? Begebenheiten, die auf ausdrückliches Gebet oder poſitive Glaubensäußerung erfolgt ſind und ohne dieß nicht erfolgt wären? beſonders, ob nicht ſeit der Reformation? Es kamen Antworten, die er prüfte und ungenügend fand; die Sache ward ſchon öffentlich, eine Fluth von Streitſchriften erfolgte in den **70**er Jahren, und auf Lavaters Reiſe am Rhein nannte ihn das fromme Volk, bei dem er predigte, ſchon St. Lavatus. Herder rief Beifall und Ermunterung zu. Die Nüchternen konnten übrigens noch kaum erwarten, wo das hinauswollte, die ungewiſſe Fragform ſchien nur beſcheidne Lernbegierde anzukündigen. Gleichzeitig erſchienen, durch Zimmermann eingeführt, die erſten Ankündigungen und Vorſtudien der Phyſiognomik, und dieß ſchien eher das Studium eines verſtändigen, weltkennenden Mannes als eines eifrigen Theologen zu ſein. In dem Kreiſe der Genialitäten vollends hatten jene Anſichten nicht einmal ſoviel Auffälliges. Wie ſollten die jungen Bewunder Klopſtocks, die alle unmittelbare Poeſie in Leben und Schrift liebten, dem Manne die ſeinige nicht gönnen, die ſich wie Klopſtocks ganz auf die Religion werfen wollte? die ſich, wie

Digitized by Google

die Poesie aller dieser Jünglinge als bloße Empfindung bekannte, nur mit dem kleinen Zusatze: Empfindung über Gott! Wie sollten sie ihm verargen, daß er die Zeit der Apostel wiederbringen wollte, da sie selbst die Zeiten des Ossian und Homer zu erneuen dachten? Wie sollten sie, die an die poetische Begeisterung glaubten, nicht an die prophetische glauben? Warum, da die Claudius und Bürger, und alle die jungen Hamlete Geister fürchteten, warum sollten sie Lavater nicht glauben, daß er durch innere Gebetsstimmung für gewisse Einflüsse der Gottheit und der Geisterwelt empfänglich werde, wie sein Auge für die Vibrationen des Tageslichts? Warum sollten sie es ihm verargen, daß er jene allmächtige Natur, die sie anbeteten, daß er das Spinozistische Ein und Alles in einem Sinne Gott nannte, von dem sie noch nicht wissen konnten, wie eng und beschränkt er ihn nahm? Daß er diesen Gott als den Pantotypus des Menschen ansah, daß er dem Menschen an Gottes Natur Antheil gab, daß er die ihm Näheren die Begabteren nannte, das Alles schmeichelte den Begriffen jener Jugend, die von dem Menschen gern als einem Göttersohn dachten; und noch mochte er nicht Allen so bestimmt gesagt haben, was er später sagte, daß er unter diesem Gotte nur den Christengott verstand, daß er die menschlichen Gaben nur fragmentweise im Unchristen, im Christen allein ganz und harmonisch fand, daß er Gott am eigensten angehörig nur die Gläubigsten nannte. Sie konnten seine noch unbestimmten und noch nicht ausschließend gewordnen Lehren für eine Abart der Genielehre nehmen; die Geistesgaben konnten ihnen als eine christliche Nebengattung der Geniegaben vorkommen, und Lavater selbst setzte die Ausdrücke Wunder und Genie in Eine Reihe. Er spannte daher, er überspannte diesen Begriff des Genies, er zerbrach ihn dadurch. Er ist der Mann, der in der Mitte zwischen unsern Starkgeistern und Kleingeistern die Spitze einnehmen muß, indem er von dem Einen zum Andern herabglitt. Er wollte von der Würde des Menschen nicht groß genug gedacht haben, und mußte sich dabei gestehen, daß man von seiner Würdigkeit nicht klein genug denken konnte. Nimmt man diesen Sätzen die christliche Färbung, so vereinigen sie die Merkmale des Starkgeistes und des Kleingeistes. Faßt man den Gedanken des Mannes, die patriarchalische Zeit des Christenthums zu erneuen, den Glauben herzustellen, der Berge

Digitized by Google

verſetzt, im Ganzen und Allgemeinen ins Auge, ſo ſcheint er wenigſtens die gleiche Ehrfurcht zu verdienen, wie die Hoffnungen der Dichter eine reine Naturpoeſie zu regeneriren, wenn der neue Apoſtel nur ganz ſeinem Berufe hingeben, und den eitlen Abziehungen der Welt entfremdet erſchiene; man würde ihn dann neben Herder ganz in der Reihe der genialen Umgeſtalter unſeres geiſtigen Lebens ſehen, während er jetzt, ſobald wir auf die kleinlichen Mittel blicken, mit denen er zu wirken ſtrebte, auf die kleinlichen Beweggründe, die ihn leiteten, auf die kleinlichen ja ſogar höchſt lächerlichen Wirkungen, die er machte, ganz zu den Kleingeiſtern herabſinkt, eben dadurch, daß er ſich zur Carricatur des Genies, zum Original unter den Originalgenies ſteigerte. Er nannte ſich ſelbſt einen gebährenden Berg, und er war der der Fabel.

Auf dieſe kleinliche Seite ſeines Weſens ließ gleich **1771** das „geheime Tagebuch eines Beobachters ſeiner ſelbſt" blicken, das Zollikofer nicht ohne Verſtümmelung herausgab, deſſen zweiten Theil aber Lavater ſelbſt authentiſch erklärte. Wir können es neben vielen nachfolgenden Blättern und Schriften für einen Theil ſeiner Autobiographie anſehen, und aus dieſen Bruchſtücken über ſein chriſtlich inneres Leben wie aus der Geſchichte ſeines äußeren Wirkens werden wir einen hochkomiſchen Charakter aus der Klaſſe der Kleingeiſter erblicken, der uns vielleicht in einer nicht geringen Aehnlichkeit mit dem poetiſchen Pantotyp derſelben erſcheinen darf. Wenn ein Menſch anfängt, ſeine Gedanken und Willensäußerungen zu beobachten, und er thut dieß anders als aus der Vergangenheit, aus beſtimmten Anläſſen, in Zeiten einer Kriſe in ſeinem Innern, ſobald er ſich in der Gegenwart, auf dem Tag, im Momente belauſchen will, ſo wird er nur die kleinſte Zeit aufrichtig ſein, er wird, je ernſter es ihm iſt, deſto bälder am Morgen und Mittag ſeine Thätigkeit ſo einrichten, daß ſie ſich am Abend im Tagebuche vortheilhaft ausnimmt, er wird ein Selbſtbetrüger und ein geſchrobener Menſch zugleich werden. Er wird, wenn er wie Lavater im Menſchen nichts als einen Chriſten ſieht, ein religiöſes, ein moraliſches Phantaſieleben führen, ein viel gefährlicheres als das poetiſche. Wie Klopſtock ſich ſpannte und ſteigerte zu einem conſtanten Beharren auf dem erhabenen Kothurn und im poetiſchen Stande, ſo zwang ſich Lavater, dieſem Tagebuch nach, zu einem moraliſchen Beharren in Heiligkeit und im Gnadenſtand. Dazu brauchte

Digitized by Google

er unnatürliche Reiz- und Erweckungsmittel; nicht allein die Gegenwart Gottes, sondern auch die eines Todtenschädels, nicht allein Gebet, auch Händeringen und Kniebeugen. So viele und häufig angewandte Mittel zerfließen dem Menschen unversehens mit dem Zwecke in Eins, und dieß ist bei allen Kleingeistern und Pedanten das charakteristische Abzeichen. Der Friede mit Gott und dem Gewissen, das kindliche unfurchtsame Gemüth des Christen wird auf diesem Wege der diplomatischen Unterhandlungen mit Gott und sich selbst nicht erlangt, eben weil solche Unterhandlungen blos ein Weg bleiben und ewig nie ein Ziel haben. Die unnatürliche Spannung, die Strenge, der Argwohn, der Krittel gegen sich und die Welt muß zuletzt eine religiöse Hypochondrie hervorrufen, die auf jede geistige Nahrung, Operation und Consumtion mit derselben Peinlichkeit achtet, wie der physische Hypochondrist auf äußere Einflüsse und Leibesnahrung. In dieser Hypochondrie rechnet sich Lavater die holde Beugsamkeit der Natur, die nach schmerzhaften Eindrücken bald wieder den heiteren offen steht, als Schuld und Sünde an; er zerstört die zartesten Seelenkräfte, unbedacht, daß dieß ein partieller Selbstmord des Geistes ist. Der Mann, der zu den unmittelbarsten Gaben des Kindheitsstandes der Seele zurück will, zerstört muthwillig ihr Instinktleben, das durch jede Reflexion erschüttert wird, wenn sie irgendwie herbei gezwungen ist und permanent sein soll, weßhalb z. B. jeder junge Mann, der von frühe auf aus Philosophie und spekulativer Theologie Profession macht, Gefahr läuft, aller natürlichen Entwickelung verlustig zu gehen. In einem solchen Reflexionsleben wird man immer bedachtsam wandeln, um nicht zu irren und fehlen, aber den größten Irrthum und Fehler wird man nicht bemerken, der darin liegt, die Zeit, die uns zum Handeln und Wirken gegeben ist, mit Selbstquälereien zu verlieren, und mit lächerlicher Kleinigkeit zu zersplittern. Ein solches Leben macht alles bedeutsam, weil es an das Kleinste die erhabensten Grundsätze anknüpft, und auf das Unbedeutendste Werth legt. Dieß war ja eben das, dieß Zusammenschmelzen des Großen und Kleinen, worin wir den humoristischen Charakter suchten. Und sind nicht jene Mystiker, in deren Weise Lavater Gott zu sich herab, sich zu Gott hinauf zieht, in deren Weise er das Alltägliche emporhebt, das Heilige trave-

Digitized by Google

ſtirt[48]), die einzigen humoriſtiſchen Chriſten, die einzigen, die mit der Religion und ihren Quellen einen kühnen Scherz zu treiben ſcheuen? und iſt dieß nicht ganz natürlich, da ſie jeden Augenblick im Menſchen den Gott fühlen und jeden Augenblick ſeine Menſchlichkeit empfinden, immer zwiſchen ſeiner Würde und Unwürdigkeit, wie Lavater es ausdrückt, getheilt ſind? Was kann ein Menſch ſtolzeres ſagen, als was Lavater ſchon im Tagebuch verkündet: „Ich bin in die Welt gekommen, der Wahrheit Zeugniß zu geben! Siehe da, deinen großen Beruf, Menſch! Jeder Sterbliche ſieht einen Theil der Wahrheit und ſieht ihn auf ſeine beſondern Weiſe. Jedem erſcheint das Univerſum durch ſein eignes Univerſum. Zeugen, wie uns in unſerm Geſichtspunkte die Dinge vorkommen, heißt königlich Denken und Handeln! Das iſt Menſchen Beruf und Würde!“ So freilich wäre der Menſch zum Maßſtab der Welt berufen! allein nur der größeſte Menſch ſollte dieſen Beruf in ſich fühlen und ausſprechen dürfen, denn ſonſt wäre auch der Bettler ein König, wenn er zeugte, wie ſeiner Dürftigkeit die Dinge vorkommen. Und dieſen widerlichen oder auch komiſchen Eindruck macht es, wenn man mit Lavaters Auftreten und ſeiner Einbildung das vergleicht, was er that und war, wenn man den Propheten im Hauskleide aufſucht. Jeder wird da den Eindruck empfangen, den der junge W. Humboldt bei ſeinem Beſuche davon trug. Er ſuchte mit geſpannter Erwartung die Spuren eines tiefen und ſeltenen Mannes, große und ſelbſt ſchwärmeriſche Ideen, aber er fand nichts als einen kleinlichen Geiſt, der ewig ſelbſtgefällig und eitel auf ſich ſelbſt zurückblickte, dem Spielereien in Worten und der Ausdruck geiſtloſer und fader Herzensgefühle alle wahre Kraft raubten, der ſich gefiel mit Formen eine unendliche Zeit zu verderben. Die Anſtalt ſeiner Correſpon-

48) Wir wollen nur Einen Satz beiſpielsweiſe herſetzen: „der Menſch, der ſich als Ebenbild der höchſten Kraft denkt, weiß daß Gott wahrhaftig in ihm iſt. Solch ein Menſch wird ein durchſcheinendes Medium der Lichtquelle und lebendigſten Liebe, die er ſich als Urſache aller Urſachen denkt. Strahlen des Urlichts entblitzen den heiligſten Momenten ſeiner Verlorenheit in dem lebendigſten und liebevollſten All = Eins, durch deſſen Glaubensintuition er mit Verrenkung ſeiner Hüfte allenfalls, nach einer ihm unausweichbaren Vorſtellungsweiſe, ein Ueberwinder Gottes werden kann.“

Digitized by Google

denzen, die Art wie er für sich mit seinen Freunden lebte und ihnen Zettel und Futterale hielt, die eitle Ostentation mit der er seiner Tischgesellschaft seine Zerstreutheit zeigte, die ungeheure Vielgeschäftigkeit mit nichtigen Dingen, die er in seinen Schriften aufdringlich allen erzählte, die sie nicht zu kennen verlangten, dieß ewige Selbstbeäugeln mit dem er bei tausend gesuchten und ungesuchten Gelegenheiten in allen seinen Schriften auf sich und seinen wenigen Ideen verweilt, diese ganze Redeweise, die vom Dreifuß herab doch nur in steten Tautologien schwärmt, diese Orakel voll eitler Wortfülle, diese fluide Schrift, die für Lapidarstyl angesehen sein will, dieß Zusammenstoppeln von Stellen und Phrasen, zu dem ihm selbst seine Freunde behülflich sein mußten, diese Karten- und Notizblättchen, Alles läßt uns nur in eine Trödelbude des Charlatanismus und der Pedanterie hineinsehen, die noch abentheuerlicher ausstaffirt erscheint, als sie bei antiquarischen Sammlern zu sein pflegt. Vergebens warnte Herder, bei dem ersten Auftauchen dieses Wesens, den Mann, den er noch hochachtete, vor dergleichen gelehrten Ueppigkeiten, den Umhörungen und unmaßgeblichen Rathschlägen und Correspondenzen, die im äußersten Grade verwilderten, zerstreuten und von der Einfalt, Kraft und Treue des wahren gottergebenen Genies weit abführten. Der eifrige Mann hörte nicht. Er suchte mit Ernst das Leben in Gott und im Jenseits, aber es führte ihn nicht consequent, wie die älteren Mystiker, zu einem Quietismus und inneren Frieden, sondern die propagandische und apostolische Unruhe kam hinzu. Nachdem er sich auf die gefundenen Wahrheiten anfing fest zu steifen, zog er aus, um alle Welt zu bekehren und zu retten, und sie zu nöthigen, die Dame seine Herzens für die Schönste zu erklären. Er schob sich selber immer mehr vor und seine Person, um dann seine Doctrin desto leichter geltend zu machen. Er suchte, sagt Forster vortrefflich, nach einem Prinzip, das die Koryphäen der Schwärmerei dem H. Paulus abgelernt haben, Allen Alles zu sein. Dieß ist so richtig, daß sich daher erklärt, warum er es mit allen Sekten hält, mit allen nicht hält; er erkennt bei den Orthodoxen, bei den Pietisten, bei den Katholiken, bei den Protestanten Wahres und Falsches; und dieß ist eine Bedingung, ohne die kein Sektenmacher jemals Erfolg gehabt hat. Es erklärt sich dorther, warum sich Lavater gegen alle Seiten hin, gegen jeden Vorwurf mit jener Un-

Digitized by Google

geduld verwahrte, mit der ſich Jacobi mit den philoſophiſchen Sekten zu ſetzen ſuchte. Es erklärt ſich, warum er Alles für Alle wiederkäute, warum er ſeine Lehren viel ärger als Baſedow für jede Gattung Köpfe und Charaktere, für jeden Stand, jedes Alter, in jede Geſtalt einkleidete und in jedem Formate drucken ließ; warum er die zweiſeitigen Ausdrücke: im Scherz und im Ernſte; zu wenig und zu viel geſagt u. dergl. ſo gern gebraucht; warum er ewig über Misverſtändniſſe klagt; warum er nach allen Seiten hin Toleranz predigt, während er zuletzt mit dem Intoleranteſten: Atheiſt oder Chriſt — und Wer nicht für mich iſt, iſt wider mich — ſeine beſten Freunde abſtieß. Wer Allen Alles ſein will, wird zuletzt Keinem Nichts, das hat Lavater erfahren. Der ſich gegen Alles verwahrte und ſein gutes Herz und ſeine Feindesliebe ſo oft belobte, entfremdete ſich zuletzt alle Freunde. Er, der es nicht undeutlich, obzwar verblümt, nachſprach: Wer kann mich einer Sünde zeihen? bürdete ſich eine Laſt der Thorheit auf, die vielen Sünden gleich wog; und es ward ihm noch dazu aufgebürdet, was er nicht verſchuldet hatte, zu tragen, denn der der Welt Heiland ſein will, muß ihre Sünde auf ſich nehmen. Dieſe Reform, auf die er losarbeitete, ſchlug ihm zu einer Revolte gegen ihn ſelbſt aus. Er hatte das Schickſal eines chriſtlichen Don Quixote in allen Theilen. Wie bei dieſem war die Frucht ſeines beſchränkten Feſtklebens auf Einem Gegenſtande eine Monomanie, die mit einem ſanften und guten Charakter, und mit einem entſchiedenen Talente ganz wohl beſtand, und es iſt daher leicht gegen die Spötter dieſer Schwärmereien die verſtändigen und nüchteren Momente in beiden geltend zu machen. Lavater ſah Wunder und Wunderkräfte, er brauchte das Gebet wie eine geſeite Waffe, er ſuchte nach Wunderthätern, wie jener nach Rittern und Rieſen. Die Chriſtenpflichten und Eigenſchaften wurden in ihm ſo lebendig, wie jenem die Ritterpflichten. Ganz auf demſelben Einen großen Misgriff ruht die Verrückung beider: daß ſie ſelber nämlich die Zeiten verrücken, daß ſie gewiſſe Zuſtände, die einmal waren, für noch immer exiſtirend hielten, daß ſie die ſchönen Gaben eines beſtimmten Zeitalters für immer dauernd, die Vorſchriften einer andern Welt für immer verpflichtend und bindend halten. Dieſe koloſſale Irrung ſetzt beide an die Grenzen von guter Meinung und üblem Erfolg, von Wahnwitz und Vernunft, von Groß- und Kleingei-

Digitized by Google

geisterei; sie sind pedantische Genies, geniale Pedanten; sie sind humoristische Charaktere ohne alle Selbstkenntniß und tragen daher bei ihrem Berufswerke einen hohen und fast tragischen Ernst. Frauen und zarte Gemüther ärgern sich darum auch an der grotesken Darstellung des Don Quixote, und werden sich an uns ärgern, die wir es bedauern, daß Lavater nicht eine ähnliche Composition bei uns hervorgerufen hat. Welch ein Gegenstand wieder für eine Satire! welch ein Originalcharakter für einen komischen Roman! Man spürte das auch wohl und machte zerstreute Versuche, aber sie fielen so schlecht aus, wie nur immer jene früher erwähnten, die gegen Gottsched, gegen die Klopstockianer, gegen die Genies gerichtet waren. Wieland verspottete im Endymion das Tagebuch; Musäus in den physiognomischen Reisen die Physiognomik und die bekannte Geschichte der Nachtmahlvergiftung; das Tagebuch der Kopenhagener Reise persiflirte Knigge in der kleinen Reise nach Fritzlar. Aber das Alles belegt nur die Armseligkeit, in der die Satire immer bei uns geblieben ist.

Wer zu einem solchen Geschäfte am meisten berufen gewesen wäre und gleichsam auf dem Wege dazu war, ist wieder Lichtenberg. Er traf mit Lavater bei verschiedenen Gelegenheiten zusammen, und nie sind sich zwei feindlichere Naturen begegnet. Der Eine ganz auf den Himmel gerichtet, mit so viel lüsternen Blicken nach der Erde und ihrem Ruhme, der Andere ganz auf das Diesseits gewandt mit so manchem Scrupel über das Jenseits; der Eine ganz Christ, der Andere ganz Spinozist; wundergläubig der Eine, und der Andere ein verstockter Feind aller Propheten; der Eine aus lauter Menschenfreundlichkeit ein Misanthrop geworden, der Andere zwischen misanthropischem Spleen und menschenfreundlichem Kitzel getheilt; muthwillig dieser und jener feierlich ernst; Lavater an Hamann und Herder so angelehnt, wie Lichtenberg an Lessing; ganz Verständigkeit der Eine, nicht ohne einen Anflug von Sentimentalität und Weichheit, der Andere ganz zart organisirt und empfindsam, nicht ohne eine Dosis von Schlauheit; jener ganz auf mathematische Gewißheit in allem Wissen ausgehend, dieser besonders angezogen von jener Vorempfindung der Wahrheit, von dem Adlerflug und Adlerblick, der aller Wissenschaft Anfang sei; Lichtenberg ganz auf Ueberzeugungen gestellt, Lavater nur zur Ueberredung gemacht; jener war so wüthend gegen alle Genies und dieser nannte

jeden einen Philiſter, der nicht zu aller Richtigkeit der Ideen und aller Schönheit der Formen Genie hinzu brachte; ſchrieb der Eine zu wenig bei vielem Berufe, ſo der Andere zu viel bei wenigem; jener täuſchte ſich über ſeine Schriftſtellergabe vielleicht zu wenig, dieſer allzu ſehr, er hielt es für ſeine Kraft, und folglich für ſeine Pflicht ein Vielſchreiber zu ſein; Lichtenberg fand ſich überhaupt im hellſten Lichte der Selbſterkenntniß, er war ſich „eine wohlbekannte Perſon", aber Lavaters Etourderie hinderte ihn ganz an dieſer Hauptquelle aller ächten Erkenntniß zu ſchöpfen. Beide begegneten ſich in der Jugend in abergläubigen Phantaſien: auch Lichtenberg betete mit jenem Glauben, und warf das Loos, und legte dem lieben Gott Zettel, um zu erfahren, was das Nordlicht ſei; aber ihn erhörte, ihm gewährte er nichts und er war vielleicht darum auch nicht ſo attachirt an ihn wie Lavater. Wo beide Antipoden am heftigſten auf einander ſtießen, war in der Phyſiognomik. Hatten Wieland und Laroche Recht, wenn ſie behaupteten, Lavater würde ſeine Fragmente nicht oder nicht ſo geſchrieben haben (nicht mit jener Behauptung, daß der ſchönſte Menſch die beſte Phyſiognomik ſchreiben werde), wenn er nicht ſelbſt ſchön und edel gebildet geweſen wäre, ſo würden ſie mit eben dem Recht behauptet haben, Lichtenberg würde ihm nicht ſo entgegnet haben, wenn er wäre beſſer organiſirt geweſen.

Die Erſcheinung der Phyſiognomik iſt durchaus nicht durch Lavater improviſirt. So wie bei der erregten Neugierde und Sucht nach geheimen Verbindungen und Ordensverbrüderungen das hiſtoriſche Moment des Jeſuitenordens im Hintergrunde lag, ſo ein Aehnliches bei der Phyſiognomik. Sie trat neben den neuen und großen Forſchungen über die Verſchiedenheit der Menſchenracen hervor; das Studium der Menſchengeſtalt feſſelte die Herder und Göthe, die Phyſiognomik die Lichtenberg und Nicolai unabhängig, nur in ganz anderer Weiſe ebenſo wie Lavatern. In Deutſchland beſonders hing dieß Studium mit dem allgemeinen Rückgang auf die Natur zuſammen. Da man die unmittelbarſte Stimme der Naturdichtung vernommen hatte, und die unmittelbarere des Herzens in der Muſik vernahm, wollte man auch die unmittelbarſte, die ſtumme Sprache der Seele leſen. Die Emancipation der Sinne, in deren Reihe jetzt das Auge beſorgt werden ſollte, die Herſtellung der Schauſpielkunſt, die Aufnahme der Malerei und der pla-

Digitized by Google

stischen Künste überhaupt, Alles muß in Anschlag gebracht werden, damit man die Physiognomische Wissenschaft mehr als einen Ausfluß einer gewissen Richtung der Zeit ansehe, denn als einen Anstoß für diese. Der niederländische Geschmack, der in den 70er Jahren herrschte, die Bevorzugung von Wahrheit und Ausdruck vor Ideal und Schönheit hängt sehr innig mit der physiognomische Doctrin zusammen; der Apollokopf, die griechische Schönheit gilt bei Lavater nichts, dagegen hat er manche an Carricatur streifende Larve der neueren Zeit schön gefunden. Theilweise hatte Lavater schon Vorgänger. Wolf, Sulzer, Winckelmann konnten ihm Winke geben; durch diesen letztern war Herder schon 1768 auf seine Plastik verfallen, und Lavater bekennt, daß er Herdern viel schuldig sei, so wie es bekannt ist, daß Göthe seinen Antheil an den Fragmenten hat. Huarte's Buch, von Lessing übersetzt, zählt unter die Vorarbeiten. Von einem Peuschel erschien 1769 eine: Abhandlung der Physiognomie, Metoscopie und Chiromantie, worin noch abentheuerliche Vergleichungen zwischen Menschen und Thieren, ausschweifende Folgerungen und abergläubische Doctrinen vorkommen, die aber doch immer als eine Anregung angesehen werden muß. So nahe nun durch all dieß der Gedanke zu einer Behandlung dieses Gegenstandes lag, so auffallend kann es doch scheinen, daß grade Lavater vor Allen darauf fiel. Ueberflüssige Gaben hat er auch in der That nicht dafür mitgebracht. Es fehlte ihm an einem scharfen Gesichte, an umsichtiger Welterfahrung, an eigentlich wissenschaftlichem Geiste, an anatomischer und zoologischer Kenntniß; übrigens muß er außerordentlichen Takt und physiognomisches Gefühl gehabt haben, wenn ihm auch scharfer, verständiger Beobachtungsgeist entging. Daß er so viele lächerliche Misgriffe machte, kann seine richtige „Gesichtsempfindung" nicht bezweifeln lassen, so wie es andrerseits seinen mathematischen Sinn durchaus nicht beweist, daß er über einen Stirnmesser nachsann, der die Capacität und die Charaktere der Stirne bestimmen sollte, daß er, sicherer als Columbus sein Amerika, einen allgemeinen Maßstab der Humanität und Animalität *ahnte*, oder daß er ein Einmaleins der Menschheit, ein Organon zur Erkenntniß der Wahrheit entwerfen wollte. Wenn ihn nun die bloße Divinationsgabe, nach den Theorien jener Genialitäten, schon zu diesem Geschäfte befähigte, so gab es innerhalb der Wissenschaft selbst solche Quali-



Digitized by Google

täten, die ihn von ſeinen zwei Seiten, mit denen er den Genies und den Pragmatiſchen angehört, feſſeln mußten. Sie beſtätigte einmal die Lieblingsſätze der Einen von der Gewalt der Natur. Die Phyſiognomik führte Lavatern in Bezug auf die menſchliche Freiheit auf den Satz, den Göthe einmal in eine Fabel gebracht hat, der Menſch ſei frei wie der Vogel im Käfich. Aus dieſer metaphyſiſchen Wahrheit zieht er eine praktiſche, die ganz gegen die Humoriſten und Pragmatiker iſt. Es ſei Helvet's größte Sünde, ſagt er, daß er die Erziehung als das einzige Mittel der Bildung angebe. Er erkenne aus der Phyſiognomik die Beſtimmung des Menſchen und ſeine Talente aus der Natur. Einen Menſchen zwingen wollen, daß er denke und empfinde wie ich, heißt ihm meine Stirne und Naſe aufdringen wollen. Dieß iſt die Philoſophie unſerer lucianiſchen Geiſter. Jeder Menſch kann nur was er kann und iſt nur was er iſt, trägt nur wie der Baum ſeine Frucht, iſt nur in ſeinem Bezirke frei, kann ſeine Kräfte brauchen und mehren, aber nicht ändern und übernatürlich ſteigern, jeder iſt Fürſt, aber nur in ſeinem Fürſtenthum. Sei was du biſt und werde was du kannſt, dieß iſt am Ende der allgemeine Ruf der Genies. Auf der anderen Seite aber iſt nun die kleinliche und bequeme Art, wie hier die unendlich mannichfaltige Natur auf enge Regeln gebracht werden ſoll, außerordentlich ergiebig für die pragmatiſche Betrachtung der Dinge, und es ſieht daher viel natürlicher aus, daß Lichtenberg und Nicolai gute Phyſiognomen ſind, als daß Lavater. Es liegt noch mehr dürrer Verſtand als Schwärmerei darin, daß man die ganze äußere Welt nur als eine Chiffre und Hieroglyphe der unſinnlichen betrachtet, daß man die Idee im Auge leſen, die geiſtigen Kräfte im Knochenbau fühlen will. Und wie ganz in dieſem kleinlichen und pragmatiſchen Sinne Lavater ſeine Phyſiognomik betrachtete und übte, iſt ja bekannt genug. Er ſchien ſeine Studien auf eine wiſſenſchaftliche Begründung anzulegen, obgleich er ſpäter (in dem Auszuge von Armbruſter 1783), nachdem er die Angriffe von Lichtenberg erfuhr, ſich beſcheiden erklärte, nur anregen zu wollen. In der That iſt in ſeinen berühmten Fragmenten (1775) auch nicht einmal ein ſolides Material für ein Fundament zu erbeuten, und Göthe war ſo äußerſt mismuthig über den Blödſinn, der in einem ſo weiten Gebiete kaum ein ſicheres Reſultat zu Tage förderte. Wir hören

Digitized by Google

hier einen Architekten, der einen babylonischen Thurm bauen will, der stets von dessen ungemeinen Eigenschaften und Bequemlichkeiten spricht, der Material zusammen fährt, beschaut, zankt, die Witterung spürt, Plan, Aussicht, Terrain, Nutzen und Alles bespricht, aber nicht dazu kommt nur zwei Ziegelsteine zusammenzufügen. Es treiben sich die Rufe: forsche, lerne, sieh, beobachte, miß, beschreibe, zeichne — aber es geschieht nichts; es ist noch kein Grundstein zu dem neuen Tempel gelegt und schon hält der Baumeister, plötzlich in einen Priester verwandelt, Andacht und predigt zur Beförderung der Menschenliebe. Er hebt seiner Eigenthümlichkeit nach den moralischen und religiösen Nutzen dieser neuen Wissenschaft hervor, den Andere wohl am spätesten gesucht hätten. Er sieht ganz in Widerspruch mit aller Erfahrung aus Menschenkenntniß Menschenliebe erwachsen, er meint, die Physiognomik müsse der Tugend so günstig als dem Laster furchtbar werden. Für diese Behauptung ist kein einziger vernünftiger Erweis gegeben, vielmehr knüpfen sich an sie jene berüchtigten praktischen Folgerungen, die vollkommen wie Don Quixotes Waffenthaten auf eine Säuberung und Läuterung der Welt ausgehen, und das furchtbarste Unheil anrichten müßten, wenn sie ins Werk gesetzt würden. „Furchtbar ist die Physiognomik dem Laster, sagt er. Laßt sie wirksam werden, und da stehen sie gebrandmarkt die Kammern und Consistorien, die Klöster und Kirchen, voll heuchlerischer Tyrannei, Geizhälse, Schmerbäuche und Schälke, die unter der Larve der Religion ihre Schande bergen und Vergifter der menschlichen Wohlfahrt waren. Abfallen wie welkes Herbstlaub wird alle Ehrfurcht, Hochachtung und Zuneigung. Man wird empfinden lernen, daß es Lästerung sei, solche bedauernswürdige Figuren für Heilige, für Säulen der Kirche und des Staats, für Menschenfreunde und Religionslehrer zu halten.“ Und dieß soll Menschenliebe befördern? Das soll eine heilsame Wissenschaft sein, die den Menschen als eine Maschine construiren könnte? Der rechte Physiognome sollte bei dem Anblick des Kopfbaues eines neugebornen Kindes sagen können: so wird sich in dem und dem Falle das Knochensystem formen, so wird der Knabe, der Jüngling, der Mann werden — sollte dieß sagen können und wirds! Solche Hoffnungen baute der Mann im Nu auf eine Wissenschaft, die in flüchtigeren Elementen arbeitet als die Meteorologie, für deren

Digitized by Google

erſte Grundlegungen die ganze Welt zuſammen arbeitet! Wenn die Phyſiognomik dieß wird, was Lavater erwartet, ſagte Lichtenberg, ſo wird man die Kinder hängen, ehe ſie die Thaten thun, die den Galgen verdienen. Sturz ließ ſich über jene Hoffnungen halb ironiſch hören: Wenn er ſich ſeinen Gedanken überlaſſe, daß die Ausführung eines phyſiognomiſchen Elementarwerks nicht unmöglich ſei, ſo erwarte er noch mehr als Lavater. Er denke ſich dann eine ſo ausgebildete Sprache, daß nach einer wörtlichen Beſchreibung eine Geſtalt wieder hergeſtellt werden könne, daß ein Phyſiognome aus einem künftigen Plutarch große Männer zu palingeneſiren vermöge, daß es ihm leicht werde ein Ideal für jede Beſtimmung des Menſchen zu entwerfen. „Vortrefflich, ruft Lavater dazu; und, der Verfaſſer mag ſcherzen oder ernſten, was ich Alles ohne Träumerei, ganz zuverläſſig ſchon von dem folgenden Jahrhunderte mit erwarte!“ Mit ſolchen Idealen, fährt Sturz fort, behängen wir dann die Gemächer unſerer Fürſten und wer ein unſchickliches Amt fordert, muß ſich ohne Murren beruhigen, wenn ihn ſichtbar ſeine Naſe davon ausſchließt. „Lacht und lächelt, ſagt Lavater, ſo wirds, ſo muß es kommen!“ und ſo mahnt er die Fürſten, ſich mit ſtarken Naſenwurzeln zu umgeben, ſich am liebſten parallel gezeichneten Geſichtern zu vertrauen! ſo mahnte er, was ſich eher hören ließ, die Richter, mit der Phyſiognomik die Tortur abzuſchaffen, und Sonnenfels, als er das letztere in Wien durchſetzte, prophezeite, daß man in 25 Jahren physiognomicen forensem als eine Hülfswiſſenſchaft des Criminalrechts auf den Univerſitäten leſen werde!

Wir wollen nicht ausführen, was Nicolai über Lavaters Phyſiognomik in einer weitläufigen Recenſion in der allg. Bibliothek ſchrieb; ſie war ſchonend und zeugte davon, daß ſich der Verfaſſer ſelbſtändig mit dieſem Studium abgegeben hatte, wie er ſich denn auch in ſeiner Reiſebeſchreibung durch manche geſchickte Beobachtung der Nationalphyſiognomien als einen denkenden Geſichtskenner zeigt. Auch die Art und Weiſe wie Muſäus in ſeinen Reiſen einen phyſiognomiſchen Don Quixote ausfahren läßt und zuletzt heilt, ſcheint uns, obwohl uns das Werk der Form nach nahe liegt, äſthetiſch zu unbedeutend, um ihrer nähere Erwähnung zu thun. Das Gründlichſte hat unſtreitig Lichtenberg gegen die Phyſiognomik in dem Göttinger Taſchenkalender 1778 erinnert.

Digitized by Google

Er wollte Behutsamkeit in einer Sache lehren, bei welcher der Irrthum gefährlicher werden könne, als, außer in der Religion, überall sonst, er wollte Mistrauen wecken gegen die transcendente Ventriloquenz, und verhindern, daß an die Stelle des groben Aberglaubens nicht ein klügelnder unter der Maske der Vernunft sich einschleiche. Er legt das Hauptgewicht auf die Unterscheidung der Physiognomik und Pathognomik; er gibt objectiv die Existenz einer Physiognomik zu, nicht subjectiv die Möglichkeit einer wissenschaftlichen Erkenntniß derselben, weil wir zu wenig vom Ganzen übersehen, weil unser Körper nicht allein von innern bestimmt, sondern auch durch äußere Kräfte afficirt und gebildet werde, so daß in dem feinen Gebilde des menschlichen Wesens die Anomalien allzuhäufig und undurchdringlich sein müssen. Er sträubte sich dagegen, daß der menschliche Körper und Kopf, in dem eine freie Seele wirkt, wie ein Product der Pflanzenwelt solle beurtheilt werden. Er räumt ein, daß Jeder von Jugend auf Physiognomik lerne; sie lehren wollen, hieße den Sand zählen. Man könnte ihm einwenden, daß dieser Satz alle jene Wissenschaften aufhebe, die man unlehrbar nenne. Allein Lavatern gegenüber bleibt eben dieß der Hauptpunkt der Anfechtung, daß er diese schwierige Wissenschaft nicht wie die Philosophie als das Eigenthum weniger Befähigter ansah und für diese seine Behandlung berechnete, sondern daß er sie allgemein und praktisch machen wollte. Lichtenberg hatte also richtiger als Lavater vorausgesehen, und durfte ruhig wünschen, daß dieser Ausspruch besonders auf die Nachwelt komme: daß die Physiognomik in ihrem eignen Fette ersticken werde; in einem centnerschweren physiognomischen Atlas entwickelt würde der Mensch nicht deutlicher liegen als jetzt in seinem Leibe; ein solches Werk zusammenzudenken sei fürchterlich, während den Menschen aus der ersten Hand zu studiren unser tausendfaches Interesse anlockt. Um die Zeit, da man Bücher über diesen Gegenstand verstehen würde, verstehe man die Sache schon weit besser als sie gelehrt werden kann; sie sei so unnöthig als eine Kunst zu lieben. Hätte Lichtenberg Hand an diese Wissenschaften gelegt, so hätte er eine Pathognomik geschrieben, und hätte ihr einen einseitigen praktischen Bezug gegeben, wo sie nicht schaden, nur nützen konnte, auf die Schauspielkunst und Malerei. Lichtenberg kannte die Welt zu gut, um sich selbst

Digitized by Google

von der ungeheuren Aufregung und von der Silhouettenmanier, die in Niederſachſen beſonders groß war, irren zu laſſen, daß er dieß Alles nicht für einen ephemeren Schwindel angeſehen hätte. Er ſtach in ein Wespenneſt mit ſeinem Aufſatze, Lavater antwortete, Zimmermann drohte, Mendelsſohn ward hineingezogen; aber ohne daß Lichtenberg ſeine Abſicht ausführte, gegen das Heuſchreckenheer der Phyſiognoſtiker loszuſchlagen, war der Lärm bald vorbei. Hätte er dieß Unweſen in einer freiern äſthetiſchen Form perſifliren wollen, welche Gaben hätte er mitgebracht! So viel phyſiognomiſche Weiſſagung und Anatomie hat wohl jeder, daß er ſchon aus dem Fragment „von Schwänzen" dieſe Talente dem Mann abſieht!

Ehe noch Lavater die abentheuerlichen Conſequenzen, die er aus ſeiner Phyſiognomik zog, ganz enthüllt hatte, hatte er ſich ſchon in noch tiefere Irrwege verloren, die ihn ganz um ſeinen guten Credit bei Feinden nicht allein, ſondern auch bei Freunden brachten. Er ließ ſich dabei in Sphären herab, die man nicht berührt, ohne beſchmutzt zu werden, und entwickelte einen Eigenſinn und eine Beſchränktheit, die ſeine wärmſten Verehrer am meiſten erſchreckte. Wie kam es doch, daß dieſer Mann mit ſeinen chriſtlichen Doctrinen ſich durchaus nicht nach dem Stande der proteſtantiſchen Gottesgelahrtheit hinkehrte, ſondern mit den ordinären Bewegungen in dem von Aberglauben und Finſterniß niedergedrückten Pöbel von Baiern und Oeſtreich ſich gemein machte? In dieſen Gegenden haben wir ſchon in der Geſchichte des Theaters die alleräußerſte Barbarei noch herrſchen ſehen und hier finden wir in andern Regionen ganz dieſelbe Erſcheinung wieder. Um **1766** ſchon hatte der Theatiner Sterzinger eine akademiſche Rede in München geſchrieben über das Vorurtheil der Hexerei. Da dieſe Lehre dem Abſatz der geweihten Kreuzchen von Scheyern Abbruch that, ſo griff ein Benedictiner dieſes Kloſters, Angelus März, ihn als einen Halbketzer an. Hier haben wir ganz und völlig noch die religiöſen Zuſtände, wie ſie uns Fiſchart vor zweihundert Jahren in eben dieſen Gegenden ſchildert. Es entſpann ſich eine polemiſche Literatur über dieſen Gegenſtand bis in die **70**er Jahre, deren Inhalt ganz unglaublich iſt, wenn man den Zuſtand der Bildung in Norddeutſchland damit vergleicht. Man muß, um dieſe Abſtiche zu begreifen, durchaus die Zuſtände der katholiſchen Welt

Digitized by Google

neben die der protestantischen halten, man muß wissen, daß in Paris selbst, ehe 1782 die Montgolfieren ein anderes Luftgebiet öffneten, Teufelsbanner, Alchymisten, Wasserbeschauer und Wunderthäter an der Tagsordnung waren. Im Jahre 1774 mischte sich Gaßner in jene Bewegungen ein, ein katholischer Priester in Klösterle in der Schweiz; er vertheidigte den Teufel, Zauberkunst, Hexerei und Teufelsbündnisse, und gab Segensformeln zur Bewahrung. Gegen diesen Spuk hatte sich Schubart in seiner Chronik zu richten, und er ward von dem Fanatiker bedroht, dessen Brod in Gefahr war, der Besessene und Bezauberte exorcisirte. Aus Baiern strömte es nach Ellwang, wo Gaßner kurirte; das Ordinariat unterstützte ihn, der Fürstbischof von Regensburg machte ihn zum Hofkaplan, die Kuren selbst und eine Masse Streitschriften setzten das ganze Land in Bewegung, bis endlich die Regierungen sich hineinlegten, besonders seitdem Dr. Mesmer in Wien entdeckt hatte, daß nicht allein Gaßner, sondern der Mensch überhaupt eine magnetische Kraft besitze, durch welche solche Wunderkuren möglich würden, durch welche nun Mesmer ebenso Teufel austrieb, wie Gaßner. Auch bis nach Sachsen drangen die Wunderthäter der Zeit vor, in der ein Vagabundenleben aller Art unter die Symptome der allgemeinen Gährung gehörte. Ein Caffeeschenke Schröpfer in Leipzig, der durch allerhand Rollen und Stände durchgegangen war, verschuldet, Freimaurer, Mystiker, ward zuletzt Geisterbeschwörer und Theurgischer Philosoph. Aber ihm glückte es nicht so sehr in den helleren Gegenden, obgleich sein Zulauf bedeutend war; er verwickelte sich so in ein Gewebe von Gaukeleien und Lügen, daß er sich 1774 bei Leipzig erschoß. Crusius, der zwar so gut wie Lavater die Existenz des Teufels glaubte, ging übrigens doch nicht so weit wie dieser, daß er sich an diese falschen Propheten mit Hoffnungen angelehnt hätte. Lavater setzte sich mit Gaßner in Verbindung, er beschwor ihn sich zu prüfen, er schrieb an Semler, er solle den Betrug aufdecken oder die Wahrheit Wahrheit heißen, die Kraft Gottes im irdenen Gefäße anerkennen. Vergebens ward er bei persönlicher Zusammenkunft mit Gaßner enttäuscht, wie später mit Cagliostro; vergebens schrieben seine Landsleute, die Hirzel und Hottinger, gegen ihn oder verließen ihn; vergebens riethen sie ihm die Wunderboutiquen und den Mirakelkram zu schließen und spotteten öffent-

Digitized by Google

lich ſeines Glaubens an „allwiſſende Viehmägde und an Waſſerprophetinnen;“ vergebens erlebte er, daß ſich die Kaufmann und Aehnliche, die er für auserwählte Rüſtzeuge erklärte und nahe bei Chriſtus ſetzte, in Lumpenpropheten verwandelten, wie ihm die Freunde vorausſagten, — er ließ ſich nicht irren, er glaubte nach wie vor an die Wundergabe, er ſah mit dem Magnetismus das verhüllte Reich der Natur aufgethan, und auch dieſe Ueberzeugung näherte ihn nicht etwa mehr einer natürlichen Beurtheilung dieſer Wunderkräfte, ſondern auch ſie, auch dieſe magnetiſche Kraft war ja von Gott gegeben, und der Gläubigſte war auch der beſte Magnetiſeur. Dieſe neue Lehre, ſagte Zimmermann von ſeinem Freunde, hielt er nicht allein für demonſtrirt, ſondern auch für den Prüfſtein eines ächten Chriſten.

Was Alles Lavater in dieſer Zeit ſchrieb, und wie er nun die alte Schüchternheit und Rückhaltung ablegte und eben ſo ſehr im Offnen wie im Geheimen zu wirken ſtrebte, können wir nur im Allgemeinen angeben. Seine Schriften wurden nun ſtets häufiger, lauter, anmaßender, dünkelvoller, und man darf wohl ſagen abſurder, ſie verriethen den Taſchenkünſtler jedes Jahr mehr. In den vermiſchten Schriften (um 1774) lehrte er nun das ſchon poſitiv, es ſei die Beſtimmung des Menſchen, nach den Evangeliſten, daß er in einer unmittelbaren und eigentlichen Gemeinſchaft mit Gott ſtehe; eine eigentliche moraliſch-ſinnliche Unterhaltung mit ihm ſei das Eigenthümliche der Religion und die Abſicht Gottes bei ſeiner Offenbarung; Gott ſei dem Menſchen in dieſer Gemeinſchaft ſo erkennbar, ſpürbar, und genießbar, als nur immer ein ſichtbarer Menſch ſein könne; man könne alſo von ſeinem Daſein und ſeinen Eigenſchaften wie von denen eines ſinnlichen Weſens überzeugt werden. Die Allgemeinheit der Gaben des heil. Geiſtes für alle Zeiten vertheidigt er auch hier. In dem Nachdenken über mich ſelbſt (1775), fährt er fort, ſich ſelber ins Gebet zu nehmen, und eben ſo dreht ſich in den vermiſchten Gedanken (1775) wieder Alles um ihn ſelbſt; ſie zirkulirten Anfangs als Manuſcript unter ſeinen Freunden; Zimmermann war ſehr froh, als ſie aufhörten, weil er nur üble Folgen von dieſen „Epiſteln an die Brüder und Schweſtern in Theſſalonich und Corinthus“ vorausſah. Wir wollen alles Kleinere, alles Poetiſche liegen laſſen, und nur ein Paar Hauptwerke noch berühren. Der

Digitized by Google

Pontius Pilatus (1781) trug schon das intolerante Motto an der Stirne: Wer nicht für mich ist, ist wider mich — und stieß dadurch Göthe, der ihn einmal parodiren wollte, ganz ab. Nirgends hat Göthe schöner geredet, als in den unmuthigen Briefen darüber an Lavater. Er wirft ihm jene ausschließliche Intoleranz vor, die, wenn sie nicht ausschlösse in dem Sinne, als ob der Andre nichts wäre, hinausschlösse, wo die Hündlein sind, die von des Herrn Brosamen genährt werden. So viele Ausforderungen seien darin: Wer kann? wer darf? auf die ihm bald ein gelassenes, bald ein unwilliges Ich entfahren sei. Ihn ärgerten und lächerten „die ewigen Trümpfe, mit denen man nichts sticht, weil sie Niemand gelten läßt." Hamann hatte in einem Briefe die Idee zum Pilatus gegeben, das Werk sollte Allen Alles werden, und darum schrieb Lavater unter seinen Freunden ein Contingent von Stellen und Notizen aus; ein historisches, moralisches, philosophisches, theologisches, religiöses, biblisches, sinnbildliches ecce homo, ein Menschenbuch, ein Alles in Einem, wie es Pilatus war, ein Mensch, in dem Gottheit und Schwachheit stark erscheint, der Himmel und Hölle repräsentirt. Wunder, daß man damals ein solches Buch nur ernsthaft zu besprechen würdigte! Es ist eine gesalbte Interpretation und paraphrastische Ausdehnung der vier Worte, die wir über Pilatus wissen, in vier Bände; eine ungeheure ausschweifende Geschichtspredigt, in der sich der Autor einen Weg vorgezeichnet hat, der Herr aber seinen Gang richtet und leitet; hinter jedem Kapitel hat der Verfasser die „unendlich simple und würdige Naivetät" (so sagt er selbst), eine Selbstcensur, ein imprimatur, ein „Er sahe, daß es gut war" zu setzen! Das Werk würde dem Judas des Abraham a Santa Clara auf ein Haar gleichen, wenn es dem Protestanten erlaubt gewesen wäre, in seiner Kapuzinade Witz und Humor anzubringen.

Wenn auch nichts sonst Lavatern den eifrigen Berliner Protestanten verdächtigt hätte, als dieses Buch, so hätte ihr Verdacht schon einen Grund gehabt. In dem Jahr, als der Pilatus erschien, fing auch Nicolais berühmte und berüchtigte Reise durch Deutschland zu erscheinen an, ein Werk, das sich in seinen freimüthigen Tendenzen ganz an Schlözers Staatsanzeigen anreiht, und wie diese die Zustände der deutschen Welt ohne Schonung

Digitized by Google

aufdeckt. Nicolai miſchte ſich hier in die Verhältniſſe von Süddeutſchland, von Oeſtreich und Baiern, dem katholiſchen Theile des Vaterlands ein und wenn er ſich nie unberufner eingemiſcht hätte, als er es in dieſem Werke in Fragen der Religion und Aufklärung thut, ſo hätte man nicht viel Recht gehabt, ihn wegen ſeiner allfertigen Urtheile anzugreifen. Die vorausgegangenen Bewegungen in dieſen Ländern, die wir oben andeuteten, und denen Nicolai einen eignen ſtändigen Artikel in der allg. Bibliothek hielt, entſchuldigten ihn hinreichend, daß er, der ſich an Ort und Stelle aufzuklären ſuchte, ſeine Stimme über die Verhältniſſe dieſer Gegenden und ihrer Bildung abgab. Grade in dieſen Zeiten hatte Kaiſer Joſeph ſeine befreienden Geſetze gegeben, die eine neue Aera zu verkündigen ſchienen. Freunde und Feinde ſahen mit Beifall und Mismuth in ihm einen neuen Luther; man griff die Ausſicht auf eine Vereinigung der Sekten auf, Maſius, Sattler u. A. ſchrieben für ſie, Schütz ſchlug ein Concil vor, Andre wie Zimmermann hielten das Alles für überflüſſig: er meinte [49]) wir ſeien ja nun Eins durch die Reformation von 1781; kein Katholik könne ſich mehr von ſeiner Kirche ſondern wollen, die der Kaiſer von aller Unvernunft gereinigt habe; keiner werde nun weiter einen Proteſtanten von ſeinen Irrthümern zurückführen wollen. Allein Nicolai war viel weitſehender, weil er wie Lichtenberg ein praktiſcher, nüchterner Mann war, der die Welt ſah wie ſie iſt. Er ſtellte Luther gegen Joſeph; die Reformation des Erſteren ſei ein Werk aus dem vorbereiteten Volke heraus, Joſephs ein bloßes Gebot für ein unvorbereitetes. Bloße Geſetze, ſah er ein, könnten ein Heer von Vorurtheilen nicht vernichten; es gehöre dazu Ueberzeugung von ihrer Schädlichkeit, Verbreitung richtiger Grundſätze. Dazu könnten nichts als die freimüthigſten Betrachtungen führen und dieſe wollte er geben; er fand in den Schriften des Kaiſers ſelbſt die Aufforderung hierzu für jeden denkenden Menſchen; er fand die Gelegenheit bequem; aut nunc aut nunquam war ſein Motto. Und hat er nicht Recht gehabt? Jene Zeit iſt verloren worden und jener Enthuſiasmus verſäumt! Die öſtreichiſche Literatur nicht allein, auch die proteſtantiſche des Lavaterſchen Kreiſes

49) Einſamkeit III, p. 442.

Digitized by Google

wandte sich gegen Nicolai. Es ist wahr, er urtheilte ein wenig grob über Legendenwerk und den heiligen Kram der Papisten, aber wie fein doch auch über die greifbaren schädlichen Wirkungen des Katholicismus! Wenn man nur ein wenig die Augen öffnen wollte, so mußte man sehen, daß aus ihm weniger der blinde Eifer des Lutheraners sprach, als die Erfahrung des praktischen, staatswirthschaftlich besorgten Mannes, und wenn man ihm entgegnen wollte, so durfte man es nicht mit den Kanzeldeclamationen der religiösen Zeloten, und nicht mit der patriotischen Befangenheit und Gereiztheit der Wiener, und nicht aus dem guten Gemüthe, das sich z. B. in Garve gegen die finstere Ansicht von dem Einflusse des Jesuitismus wehrte, man mußte dem Manne, der mit seinem Auge gesehen hatte, mit Erfahrungen antworten und nicht mit den Vorspiegelungen eines sanften Herzens. Daß Nicolai und seine Freunde Gedicke und Biester in ihren Befürchtungen von dem heimlichen Fortschleichen des Papismus im Allgemeinen Recht hatten, das bewiesen die bald eintretenden Zeiten der Romantiker hinlänglich; daß sie im Besondern Recht hatten, wenn sie die im Stillen fortdauernde Existenz der Jesuiten und ihren großen Einfluß auf die geheimen Orden und von da weiter behaupteten, und eine neue Verfinsterung selbst in protestantischen Ländern fürchteten, das haben die Reactionen des Jesuitismus im Süden, das haben die Fortschritte der Rosenkreuzerei in Berlin, gleich nach dem Tode des großen Königs, bewiesen, deren Folgen Nicolai selbst und sein ganzer Anhang, sein Sebaldus und seine Journale zu erfahren hatten. Männer, wie Bronner, der die Zustände im Süden einzeln kannte und ganz eingeweiht war, wie Forster, der die Rosenkreuzerei im Norden mitgemacht hatte, sind hier die Zeugen, die man vor Allen hören muß. Den letzteren um so mehr, als er Anfangs gegen die Aufklärerei ganz eingenommen, gegen Nicolai und seine Grillen erbittert, ein eifriger Christ war, der der ganzen Lessingschen Tendenz, den Menschen über den Christen zu stellen, sich abneigte, und der daher die Einseitigkeit solcher Bücher wie Nicolais über die Tempelherren ganz durchsah, wo man willkührlich zum Gegenstand aller Mysterien vom griechischen Alterthum an bis auf die Freimaurerei die Lehre des einzigen Gottes machte. Daß Nicolai und seine Freunde vielfach irre geführt wurden, das war wohl nicht zu vermeiden

Digitized by Google

und wird von Bronner beſtätigt; daß ſie ſich in ihrem Pragmatismus ins Lächerliche verloren, wie wenn z. B. Nicolai den von Skelton in ſeiner geoffenbarten Deiſterei geäußerten Gedanken plauſibel findet, es möchte der Deismus und Atheismus ein ſchlau angeſtiftetes Werk der Jeſuiten ſein, dieß iſt offenbar, und iſt oft und mit Recht gerügt worden. Auch hier iſt Forſter derjenige, der über die feindlichen Stellungen des Proteſtantismus und Katholicismus am meiſten gehört werden muß. Obgleich er nach ſeiner Sinnesänderung ein extrem freidenkender Mann war, ſo ſchlug er doch nicht zu den Einſeitigkeiten dieſer Pragmatik über; ein Freund von Bieſter trat er deſſen Monatſchrift in einem Aufſatze über Proſelytenmacherei (1789) gradezu entgegen. Er nahm ſich der Katholiken an, denen man das Proſelytenmachen verargen wollte, das ihnen ihr Glaube zur Pflicht macht. Wir ſind Alle Proſelytenmacher, meinte er, und nur den Gebrauch unrechtmäßiger Mittel darf man tadeln. Und er macht die proteſtantiſchen Eifrer zugleich aufmerkſam, wie viel Schwäche der eignen Ueberzeugung ſie verriethen, wenn ſie ſo kleinlich (wie es in einem einzelnen Falle vorlag, an den er ſeinen Aufſatz anknüpfte) gegen jede Bekehrung empfindlich ſein wollten. Können die Proteſtanten, ſagt er, wirklich der Macht der Ueberredung nicht widerſtehen, ſo iſt ohnehin alle Rettung verloren.

In den letzteren Bänden der Nicolaiſchen Reiſebeſchreibung nun kam der Kampf zwiſchen ihm und Lavater, der lange drohte, zum Ausbruch. Nicolai hatte Lavatern, außer den allgemeinen Irrungen ſeiner Lehren und Schriften, ſeine Verbindung mit dem Jeſuiten Sailer in Dillingen zum Vorwurfe gemacht und ſein Schönthun gegen den Katholicismus überhaupt. Ueber dieſen Mann dürfen wir wieder nicht die Partheien hören, ſondern Bronner, der ihn wohl kannte. Er nannte ihn den aufgeklärteſten Lehrer in Dillingen, ob er gleich in ſeinen Vorleſungen noch 1786 die Vernunft als einen trügenden Irrwiſch verſchrie. Er ſuchte ſeine Schüler mit einem dogmatiſchen Zauberkreiſe zu umziehen, aber die Denkkraft ließ ſich nicht einzwängen. Die Jeſuiten wurden hier ihrer Aufklärung wegen beargwohnt! Sailer affectirte daher weiterhin einen ſtets heiligern Ton, bildete ſeine Auserwählten zu Frömmlern, und dieß, meinte Bronner, ſei für den Jeſuitismus immer die räthlichere Rolle, der unter der Maske der Aufklärung

Digitized by Google

Gefahr laufe, die Jugend denkender zu machen als er haben will. Die Finsterlinge März und Zeiler u. A., die in ihrer „Sammlung der Schriften, welche seit einigen Jahren zur Steuer der Wahrheit herausgekommen sind", alle moderat denkenden Katholiken angriffen, griffen daher Sailer nicht an; und dennoch schützte ihn seine späte Frömmigkeit nicht: als die Revolution ausbrach, die unsere Illuminaten aller Art angestiftet haben sollten, fiel er, und die Jesuiten legten die Vernunft an die alten Ketten. Nicolai vermuthete von diesem Manne offenbar viel Aergeres, als von ihm zu fürchten war. Er machte es Lavatern zum Verbrechen, daß er dessen Vernunftlehre empfohlen, und ein Gebetbuch von ihm in Zürich verbreitet habe, in dem er so wenig als möglich Unprotestantisches finden wollte, obgleich Sailer selbst erklärte, es seien darin alle wesentlichen Lehren des Katholicismus enthalten. Nun kam Alles zur Sprache, was Lavaters Zweideutigkeit beweisen sollte. Er habe Semler und Steinbart Raubthiere genannt, er habe den Berlinern zur Last gelegt, daß sie die Religion stürzen wollten, daß sie in 20 Jahren den Namen Christi nicht mehr genannt zu hören hofften. Besonders wurden Lavatern seine drei Lobgedichte über den katholischen Gottesdienst zur Schuld gemacht, die Nicolai 1787 mit Anmerkungen begleitet abdrucken ließ. Allerdings war diese Toleranz an sich auffallend, und es klang sonderbar in diesen Gedichten [50]), daß ihm Alles, was zu Ehren Gottes gefabelt sei, verehrungswürdig wäre! Dieß heißt Wahrheit und Lüge auf Eine Linie stellen, denn was bleibt der Einen voraus, wenn die Andere Verehrung weg hat? Lavater und Sailer schwiegen beide nicht. Der Erstere hatte schon 1784, ehe noch die Streitpunkte so bestimmt hervorgetreten waren, Herzenserleichterungen geschrieben, jenes Buch der Verwahrung gegen Alle und Alles, was man ihm zum Vorwurfe machte, in dem er seiner Eitelkeit die ungemessensten Opfer brachte. Nie ist ein Buch mit solcher Suffisance geschrieben worden: Ich Lavater, vom ersten Blatte

50) Es heißt dort:

„Mir sei, was Dich nur, Jesus Christus,
zu ehren meint, verehrungswerth!
wenn's Täuschung nur, wenn's Fabel wäre,
es fable nur zu Deiner Ehre,
um Deinetwillen will ich's lieben.

Digitized by Google

bis zum letzten: Ich Lavater! und Lavater in allen Poſitionen und Lagen tritt hier auf, der Prophet im Hauskleide, wie er ſeinen Freunden und Gäſten ankündigt, was ſie bei ihm eſſen werden, und wie er für ſeine „Unfreunde" das mitleidige Auge thränend gen Himmel wendet, und ſie ſeiner Fehlloſigkeit und ſeiner Liebe zugleich verſichert. Direct gegen die Berliner geht alsdann ſeine Rechenſchaft an ſeine Freunde (1786), die gleichzeitig mit Sailers „einzigem Mährchen in ſeiner Art" erſchien, zwei Schriften, auf die dann Nicolai im 8. Bande der Reiſe erwiderte. Wer dieſe Polemik unbefangen vergleicht, der gewahrt auf Weg und Steg, wie beide Gegner Nicolais heimliches Spiel treiben, wo dieſer in plumper Gradheit offene Karte legt; ſie leugnen, was ihnen Nicolai nachher beweiſt, ſie drohen gegen Verleumder mit Gerichten, die Verleumder ſtellen ſich ihnen ſelbſt, und ſie verſtummen. Und auch in dieſer Sache haben wir, wenn wir den Acten ſelbſt nicht trauen wollen, Bronner zum Zeugen. Er erfuhr es ganz deutlich, daß Sailer ein heuchleriſches Spiel mit ſeiner Umgebung und mit ſeinen Freunden in Zürich trieb; er erfuhr es, daß Lavater ihm, der dem Kloſter und Katholicismus mit Gefahr entflohen war, anrieth ins Kloſter zurückzugehen, während Geßner ihm freundlich die Hand zur Rettung bot.

Von nun an ward Lavaters chriſtliche Lehre immer greller und intoleranter. In den Herzenserleichterungen ſchon ſagte er trocken, daß ihm Niemand zumuthen ſollte, den für einen Bruder in Chriſto zu erkennen, der Chriſtus anders anſehe als Er. In dem erſten Bande der kleinen proſaiſchen Schriften (1785) erklärte er, Er ſelbſt ſei kein Chriſt, was das Evangelium Chriſt nenne, er habe ſich nie mit Ernſt und Redlichkeit befliſſen es ganz zu ſein; er kenne in dieſem erhabenen Sinne keinen Chriſten, nicht einen einzigen. Die deutlichſte und vollſtändigſte Entwickelung ſeiner religiöſen Anſichten liegt in der Handbibliothek für Freunde (1790 ꝛc.). Faßt man dieſes Syſtem zuſammen, ſo läuft es auf einen heiligen Epikureismus hinaus, und auf jenen ſpeculationsfeindlichen Pragmatismus, auf den das Chriſtenthum ſo gut wie das Judenthum und wie aller Orient herauskommt, wenn man ſeine Mythen und Dogmen beim Worte nimmt. Eine lebhafte Phantaſie conſtruirt ſich das Unſichtbare ſo bequem es nur immer möglich iſt, ſo ſehr es nur angehen will, ohne alle Anſtrengung des Verſtandes

Digitized by Google

und der abstrahirenden Vernunft, und sie scheut sich nicht, aus dieser engsten Schranke des menschlichen Kopfs heraus das Universum für das engste menschliche Bedürfniß zuzurichten. Am allerdeutlichsten liegt dieß in einem Briefe Lavaters an Jacobi von 1787. Religion ist ihm da die subjective Ansicht der Welt in Beziehung auf sich. Betrachte ich, sagt er, die Welt nicht als Mensch, als eine bedürfnißvolle Person, so scheint sie mir nichts als ein System unwillkührlicher Kräfte zu sein, welches willkührliche Kräfte auswirft; ich sehe ein regelmäßig gebährendes und verzehrendes Ungeheuer, das ich nicht ertragen kann. Ich Person muß Alles personificiren und humanisiren. Wir selbst sind der Maßstab aller Dinge. Ich sehe in meiner Natur eine mechanische und eine willkührliche Kraft in steter Harmonie. Ich sehe den Gott des Spinoza und Christus in jeder menschlichen Natur. Im schlafenden und vegetirenden Menschen die Gottwelt des Spinoza, im freithätigen den Gottmenschen Christus. Ich kann mich als Maschine und als freies Selbst ansehen, je nach beidem ist mir Spinozas und der Bibel Gott recht; so vereinige ich Spinozismus und Christenthum, das sich nicht mehr aufhebt, als der Mechanismus und die Freithätigkeit unserer Natur. Dennoch aber schien es trotz diesem System, als ob er allen Mechanismus in seiner Natur aufheben wollte, da er sich so ganz nur zu dem Gott der Freien kehrte. „Bis ich einen persönlichen Gott habe, schrieb er an Jacobi, mit dem ich so vertraulich correspondiren kann, wie mit dir, der mir so determinirt antwortet wie du, habe ich keinen! Mein täglich Gebet ist: zeige dich, Abrahams Gott, Gott Isaaks, Israels, zeige dich! Aber der Gott, der sich zeigen kann, ist so zu sagen nur eine Silhouette Gottes, des unanschaubaren, nur ein relativer Gott, ein Gott für Personen.“ Man sieht, er will einen „brauchbaren, leichtglaubbaren“, einen bequemen Gott haben; ein Gott, der nicht Mensch ist, ist ihm Luft, Nichts! Daß ein Wesen wie Christus der Menschheit so unentbehrlich sei, wie der Compaß dem Seefahrer, die Sonne dem Auge, ist ihm ganz gewiß. Das Wesen der Religion nannte er Magie, eine Götterzauberei, Engelerschaffung, Gottesrealisirung, die Kraft in uns, die Geisterwelt uns so existent zu machen wie die Körperwelt. Diese magische Kraft wird durch das Gebet geweckt; sie macht jeden Menschen fähig, ein Prophet zu sein; Gottes Wort soll nicht in der Bibel einge-



Digitized by Google

kerkert bleiben. Aber feſtſtehen ſollte es bleiben, nach ſeiner und Jung's und Claudius' Theorie, bis aufs Jota, Alles was die Apoſtel gelehrt hätten. Er war für die Unterſuchung der Evangelien als hiſtoriſche Quellen, die jetzt in Anregung war, ganz blind. Seinen Worten nach verlangte er ſie, aber ſeiner Meinung nach gar nicht; die erſte Frage und es ſcheint die einzige war ihm: Was iſt die Meinung der Evangeliſten, was lehren ſie? Und darauf hatte er die Antwort ſo einfach fertig, daß nie eine Unterſuchung mit ihm möglich war. Die Hauptfrage aber: haben ſie Recht oder Unrecht, ſtimmt ihre Geſchichte mit Vernunft und Erfahrung, iſt ihre Erzählung Abbild objectiver Begebenheiten oder ſubjectiver Auffaſſung und Legende, dieſe Frage hätte er gar nicht ſtatuirt. Den Worten nach meinte er, eben dieß einfältige Feſthalten an der bibliſchen Weisheit und Geſchichte verwahre vor aller Schwärmerei, aber daß alles Iſoliren auf einerlei Quelle von Weisheit, alle Entfernung von Kritik und Vergleichung grade Schwärmerei erzeugt, das hat er nie empfunden. Spürt man nun in allen dieſen Vorſtellungen durch, daß Bequemlichkeit auf ſie führte, ſo begreift man, daß das endliche Ziel des Syſtems in einem Mann, der ſich ſo kühn zum Maßſtab der Welt und ihrer Einrichtung macht, wieder Bequemlichkeit und Genußſucht ſein werde. Gott, heißt es in der Handbibliothek in conſequenter Folge obiger Sätze vom Gott des mechaniſchen und des freien Menſchen, Gott und höchſtes Gut iſt Eins; höchſtes Gut und wirkſamſtes Medium unſeres Selbſtgenuſſes, oder unſeres froheſten Daſeinsgefühls iſt Eins. Iſt das Medium unſeres Selbſtgenuſſes, der Gegenſtand, der uns am meiſten intereſſirt, aus der ſichtbaren Welt, und kennen wir kein anderes, ſo haben wir keine Religion und keinen wahren Gott, iſts aus der unſichtbaren Welt, und geiſtiger Natur, ſo haben wir Religion. Der hat die wahrſte Religion und den wahrſten Gott, der das möglichſte, einfachſte und allgenugſamſte, immer applicable, mithin geiſtigſte, inwohnendſte Medium des froheſten Selbſtgenuſſes in ſeiner Gewalt hat. Wer ſagen kann: Etwas in mir iſt mächtiger als Alles was außer mir und in mir iſt, der hat die wahrſte Religion und den wahrſten Gott. Man bemerke ja, daß dieß ganz daſſelbe Raiſonnement iſt, auf das Wieland ſeine weltliche Theorie vom höchſten Gute baute, und daß Wieland, der von Schwärmerei zur Nüchternheit ungefähr umgekehrt wie

Digitized by Google

Lavater von praktiſchem Sinn und Nüchternheit zur Schwärmerei gelangte, den letzten Satz ganz dreiſt von ſich ausgeſprochen haben würde und alſo der beſte Chriſt geweſen ſein müßte. Denn das nannte Wieland ja die Herrlichkeit der menſchlichen Natur, jene Applicabilität, mit der ſie über Alles Herr werden konnte; und er hätte ſeine Theorie vom höchſten Gut Lavatern als eine vielſeitigere vorhalten können, da ſein Medium des Selbſtgenuſſes das Geiſtige nothwendig verlangte, und das Sinnliche nicht ausſchloß, worauf denn Lavater nichts hätte entgegen halten können als wieder ſeine Worte, nicht ſein Leben; denn dieß ſchloß bei ihm (ſo wenig wie bei ſo vielen frommen Feuerköpfen, die dunkel auf den Verſtand, lebhaft auf die Empfindung wirkend die Weiber zu führen vermögen, wohin ſie wollen) die ſinnlichen Genüſſe nicht aus, wovon die Briefe der Gräfin Branconi deutliches Zeugniß geben. Eben das Mutuelle, was Lavater zwiſchen Menſch und Gott ſuchte, ſuchte Wieland zwiſchen Menſch und Natur, und es iſt auch natürlich, daß die Bequemlichkeit des chriſtlichen Glaubens dem Laxen und Schwächlichen in der menſchlichen Natur ſo zuſagend war, weßhalb wir die Ueberſprünge von Pietiſterei zum Leichtſinn, von Weltſinn zur Bußfertigkeit ſo allgemein finden. Die Verwandtſchaft des wortgläubigen Chriſtenthums mit den Philoſophemen der Behaglichkeit fühlte auch Lavater recht gut und hatte die „unendliche Naivetät", ſie geradezu auszuſprechen. Meine Philoſophie, ſagt er (grade wie Wieland auch), macht mich allem Disputiren, Grübeln, Anatomiren, Strahlenſpalten und Scheidekünſteln abſterben. Meine Philoſophie, Religion, Schwärmerei, wenn Sie wollen, Epikureismus wenn Sie wollen, iſt nur Eins! Genuß! Ich will ſo ſehr wie möglich exiſtiren, leben, genießen, mich ſelbſt beſitzen; was mir conſtanten, geiſtigen, reinen, vollen, innigen, unzerſtörbar ſcheinenden, nie gereuenden Selbſtgenuß verſchafft, das iſt mein Gott, mein Himmel! All das konnte Wieland mit denſelben Worten von ſeinem Syſteme ſagen! und gegen Beide giebt es nur Eine Entgegung: daß der Menſch nicht zum Genuſſe geſchaffen iſt, ſondern zur Energie, zum Leben in einem andern Sinne, als dieſe das Wort gebrauchen, zum Wirken, zum Erwerben, nicht zum Beſitze. So wollte Leſſing, und zu ihm hielten ſich wenige Kräftige, und im Allgemeinen die proteſtantiſche Stoa, die noch das Leben ernſter anſieht; kein Wunder,



Digitized by Google

daß die Lahmſten und Thatunfähigſten, die Hamann, Claudius, Jung u. A. ſich zu Lavater hielten, der dieſen epikureiſchen Chriſtianismus unverholener predigte als alle Myſtiker früherer Jahrhunderte, und daß er in der katholiſchen Welt mehr im Andenken geblieben iſt, die von dieſer Lehre, ſeitdem ſie den lebendigen Trieb verloren hat, ganz durchdrungen iſt.

In den letzten Jahren, ſeit der Handbibliothek, ſteigerte Lavater immer mehr Alles, was von frühe an bei ihm auffällig und dem Geiſte der Zeit fremd war. Seine Erwartung von höheren Kräften und der Gabe ihrer Mittheilung ſoll noch außerordentlich verſtärkt worden ſein, als ihn der Prinz Carl von Heſſen in Schleswig verſicherte, daß der Apoſtel Johannes noch auf Erden wandle; Hegner erzählt, Lavater habe ſeitdem jeden vorübergehenden Unbekannten forſchend angeſehen, ob er nicht den leibhaften Johannes in ihm entdecken könne. Auf ſeiner Reiſe nach Bremen und Kopenhagen (1793) gerirte er ſich als einen Heiligen und man ſcandaliſirte ſich allgemein über ſeine Gaſtpredigten und namentlich über die Veröffentlichung ſeiner Reiſebeſchreibung. Er ſprach in dem Kreiſe Fr. Stolbergs in Enkendorf und Wandsbeck ein, zu dem Claudius, die Gräfinnen Julie von Reventlow, Bernſtorf und Kath. Stolberg u. A. gehörten, wo zuweilen die Gallitzin ſich einfand und einige Jahre Jacobi lebte. Stolberg, der ſich etwas bei Lavater erlauben durfte, ſuchte ihn von ſeiner perſönlichen Schriftſtellerei abzuhalten; aber das nannte dieſer flache Philiſterei, Nichtachtung ſeiner individuellen Privilegien, indelikate Hofmeiſterei, und Stolberg bat ab! Auch ſein ungeſchickter Eifer in der Revolutionszeit verräth durchweg eine ganz krankhafte Spannung. Als er gegen die Landvogtei der großen Nation 1798 den patriotiſchen Eifer ſeines erſten Jugendſchrittes wiederholte und ſeinen prophetiſchen und geiſtlichen hinzuthat, und einen Reubel vor ſeinen Ahnungen und Weiſſagungen warnte, da hätte es ſich ihm freilich aufdringen ſollen, daß jetzt keine Zeit mehr war für prophetiſche Patrioten[31]).

Am geiſtesverwandteſten mit Lavater war in Deutſchland der Kreis Jacobi's und weiterhin der Fürſtin Amalie von Gallitzin,

31) Die Actenſtücke im 1. Band der nachgelaſſenen Schriften Lavaters, ed. G. Geßner.

die in Westphalen und Niedersachsen eine Art Mittelpunkt für die Gläubigen und Geistreichen, namentlich aus der katholischen Kirche ward. Auch dieß ist für Nicolai schon eine Rechtfertigung, wegen seiner Rüge der katholischen Neigungen Lavaters. Von ihren Freunden Jacobi und Hamann aus entstand in den 80er Jahren ein zweiter öffentlicher Scandal und Streit mit den Berlinern, der mit den Bewegungen, die Lavater erregte, sehr nahe zusammenhängt; nachher gab Stolberg mit seiner Bekehrung ein anderes Aergerniß, das die Xenien sogleich und Voß so viel später, lange nach dem eigentlichen Uebertritte, öffentlicher machten; endlich hing mit diesem Kreise der Freiherr Droste zu Vischering zusammen, der in unseren Tagen einen neuen Brand in den Frieden der Sekten geworfen hat. Die Fürstin (geb. von Schmettau) war aus Berlin (1748—1806), katholisch, mit vielem Geiste begabt, aber schlecht erzogen und unwissend aufgewachsen. Romane gaben ihr den ersten moralischen Trieb, Trauerspiele eine gewisse stoische Ader; die üble Rolle, die sie bei ihrer mangelhaften Bildung in der großen Welt spielte, der sie angehörte, wiesen sie auf eine ernste Selbstbeschäftigung an; sie fiel auf das Buch de l'esprit und füllte sich unklar den Kopf mit metaphysischen Gedanken und wirrer Speculation. Sie heirathete 1768 den Fürsten Gallitzin ohne Neigung; ihr männisches Bildniß sagt uns schon, daß sie nicht zu der sanften Bestimmung des Weibes geboren war. Bald wünschte sie aus der Welt zu scheiden um der Wissenschaft zu leben, sie schob die Pflichten der Mutter vor (ihren Kindern eine gründliche Erziehung zu geben), um die Pflichten der Gattin nicht erfüllen zu dürfen, sie schor sich die Haare ab und lebte um 1773—79 im fleißigen Umgang mit Hemsterhuys, dem sokratischen Sohne des berühmten Philologen, bei dem Haag. Dann zog sie der Minister von Fürstenberg an, sich in Münster niederzulassen. Dieser edle und milde Mann, dessen Administration des Stiftes Münster mit Recht gerühmt ist, nahm sich des Zustandes der Bildung in jenen Gegenden an, und hat hier in einem Lande katholischer Bevölkerung und lange hergebrachter geistiger Verfinsterung geleistet, was im Süden von Deutschland in den katholischen Landen damals nicht gedeihen wollte. Welcher Art sie auch sei, so bildete sich hier doch eine literarische Bewegung. Kleuker, Sprickmann, Katerkamp, Buchholz, de Marees u. A. hatten hier

Digitized by Google

einen gemeinſamen Mittelpunkt; Stolberg, der 1800 ſeinen Sitz in Münſter nahm, ward von dem Freiherrn von Droſte auf die Geſchichte aufmerkſam gemacht und auf den mangelnden Einheitspunkt, der bisher ihrer Behandlung fehlte. Dieſen Einheitspunkt fand man in der Religion; Droſte forderte Stolberg auf, eine Geſchichte in dieſem Sinne zu ſchreiben; und wirklich beſtimmte ihn der Gallitzinſche Kreis, ſeine Religionsgeſchichte zu verfaſſen. Dieß Werk wirkte mit dieſer Tendenz offenbar auf Fr. Schlegels Philoſophie der Geſchichte fort, leicht das Glänzendſte was aus unſerer neueren katholiſchen Literatur hervorgegangen iſt. Damals nun, als die Fürſtin nach Münſter kam, war ſie noch wie bis dahin immer ein Freigeiſt und bat ſich von Fürſtenberg aus, ſie nicht zu bekehren. Als ſie aber die Einſamkeit und die Unbefriedigung, die aller verfehlter Beruf mit ſich bringt, die Wüſte, die eine unfruchtbare Speculation in ihrem Kopfe zurückgelaſſen hatte, die Erſchöpfung misbrauchter Kräfte, Kränklichkeit und auch die Erfahrung, daß ihr platoniſcher Unterricht nicht ganz den Erfolg hatte, den ihr Eifer und ihre Geſchäftigkeit ſie wohl erwarten ließ, hypochonder gemacht hatte, gelobte ſie in einer Todkrankheit 1733, über das Chriſtenthum zu denken, wenn ſie wieder geſund würde. Die Captation des lieben Gottes gelang, ſie ward geſund und es war nicht mehr als dankbar, daß ſie nun chriſtlich ward. Eine greifliche, anſchauliche, ſcheinbar tiefere Metaphyſik feſſelte ſie bald, ſie präparirte ihren Freund Hemſterhuys, der über chriſtliche Dinge viel ärger als Leſſing dachte, mit der Erzählung wunderbarer Träume auf ihre bevorſtehende Metamorphoſe, ſogar Sokrates erſchien ihr und verwies ſie auf einen andern Führer. Sie erfuhr allmählig die Lavaterſche Kraft des Gebetes, ſie beichtete und empfing den Herrn, ſie gab ſich Gott ganz unterthan und „brachte ihm das Opfer ihres Verſtandes[51])." Sie hatte ganz offenbar das Nutzloſe eines gelehrten Strebens in weiblicher Sphäre empfunden, ſie entſagte der Gelehrſamkeit, und da ſie ſich an ein geiſtiges Bedürfniß gewöhnt hatte, wohin ſollte ſie anders verfallen als auf das Chriſtenthum, das mit erhabenen Beſchäftigungen ſchmeichelt ohne Anſtrengung des Kopfes. Sie fuhr auch jetzt fort zu calculiren, ſich ſelbſt zu beobachten, bei jeder

51) Vergl. das Leben der Fürſtin G. von Katerkamp. 1834.

Digitized by Google

Regung und Empfindung Schildwache zu stehen; sie verachtete die Gelehrsamkeit und gefiel sich in ihrer Ablegung des Ehrgeizes, und als ihr Hamann, der, indem er alle Excentricität mitmachte, doch nicht seine hellen Blicke verlor, das Allzulebhafte und Angestrengte ihres Vervollkommungstriebes, und die Quelle desselben, Stolz vorwarf, fühlte sie sich getroffen, ohne das Mittel zu finden dem entgegenzutreten. Statt daß sie das eitle Reflexionsleben aufgegeben hätte, achtete sie nur desto ängstlicher auf sich, gab sich ganz an ihren Beichtiger Overberg, und rechnete sich nun zu den Unmündigen und Säuglingen der Kirche. Nicht allein den menschlich gestalteten Gott theilte sie mit Lavater und Jacobi, auch das stete Leben der Selbstbeobachtung ebenso und das Nieruhen vom Geiste. So fand es Göthe in ihrem Kreise, der zwar nur schonend seine Meinung über denselben von ferne andeutete. Jacobi und Hamann mußten diese Eigenschaften anziehen; der Eine war 1784 zum Besuche in Hofgeismar bei ihr, der Andere kam 1787 zum längeren Aufenthalte, starb aber bald. Der Letztere hatte sich ihr, sagt Jacobi, mit der Bibel zugleich so in ihre Vorstellung eingewebt, „daß sie wie an einem heimlichen Ansatz von Liebe zu ihm krank ward"; Jacobi seinerseits schrieb ihr in den zärtlichsten Ausdrücken und „fühlte ein mächtiges Wehen in den Flammen seines Herzens zu ihr."

Als Hamann sich 1787 aus Königsberg diesem Kreise näherte, aus dem den neuen Sokrates sein Alcibiades Buchholz, ein Johanneswesen, Lavatern in einzelnen Zügen ähnlich, mit einem Capitale beschenkt hatte, war schon Beider Streit mit den Berlinern eigentlich vorbei. Lessings letztes Auftreten machte den Bruch zwischen den streitenden Partheien der Gläubigen und der Illuminaten unversöhnlicher, als er vielleicht ohne ihn geworden wäre; der Ton, den er in seinen Streitschriften gegen Göze anstimmte, erhöhte den seiner Berliner Freunde mehr als der Einfluß ihrer allgemeinen Bibliothek. Wir erinnern uns, daß Lessing in den 70er Jahren, während die ersten Aufregungen durch Lavater schon erfolgt waren, die Fragmente des Ungenannten herausgab, die sich über die Verschreiung der Vernunft auf den Kanzeln, über die Unmöglichkeit einer Offenbarung, über die Auferstehungsgeschichte u. A., zuletzt über den Zweck Jesu und seiner Jünger mit einer neuen Freimüthigkeit erklärten, und einige absurde Artikel der christlichen Offen-

Digitized by Google

barungsgeſchichte im Grunde zum erſtenmal gradehin abſurd nannten. Es folgten hierauf ſeine Flugblätter gegen Göze, und bald ſein Nathan, der glänzende Vertreter aller dieſer Händel im Gebiete der Poeſie. Bald nach deſſen Erſcheinung ſtarb Leſſing und hinterließ ſeinen Freunden das Schlachtfeld. Unter dieſe Freunde rechnete ſich auch Jacobi, der ihn noch kurz vor ſeinem Tode kennen gelernt hatte, und der ſich bald ein Geſchäft daraus machte, dieſe Freundſchaft hervorzuheben und ſich auf alle Weiſe an Leſſing vor den Augen des Publikums anzurücken. In dieſem Sinne iſt ſchon der kleine Aufſatz: Etwas das Leſſing geſagt hat, ein Commentar zu (Joh. Müllers) Reiſen der Päbſte (1782) geſchrieben. Wir haben früherhin aufmerkſam gemacht, wie Jacobi durch ſeine unentſchiedene Natur die Anlage, ſich in Anderer Sinnesart hineinzudenken, vorzüglich eigen war; eben dieſe Anlage entdeckte er hier in Leſſing, bei dem ſie aus wahrer Vielſeitigkeit und ächtem Wahrheitsſinne floß. Eine Aeußerung Leſſings, daß alle Gründe gegen die Rechte des Pabſtes auch doppelt und dreifach gültig gegen alle Fürſten ſeien, benutzte Jacobi zur Unterſtützung einiger antidespotiſcher Sätze, die er in ſeinem Schriftchen ausſprach, und zugleich zur Anfechtung der Antihierarchen, die ſich jetzt, und zum Theil in Leſſings Namen, ſo laut machten. Im deutſchen Muſeum erſchienen gegen dieſes Etwas: Gedanken Verſchiedener bei Gelegenheit einer merkwürdigen Schrift (1783), woran Mendelsſohn Theil hatte. Wie ruhig dieſe Schrift geſchrieben war, ſo legte ſie doch Jacobi ſo aus, als ob man ihm Vertheidigung der päbſtlichen Hierarchie darin vorwerfe. Während ſich ſo zwiſchen dieſen ſchon eine Reizbarkeit zeigte, gab es zugleich Fehde zwiſchen Mendelsſohn und Hamann. Der Erſtere hatte in ſeinem Jeruſalem (1783) ein Thema aufgegriffen, von dem Spinoza im tractatus theologico—politicus gehandelt hatte: er beſprach die Grenzen der Macht des Staates über die Religion, und man kann denken, in dem Sinne, der der neueſten Zeit angenehm iſt. Im zweiten Theile benutzte er ſeine Stellung, um ſo weit zu gehen, einen Beweis zu führen, daß Gott keine Wahrheiten und Lehren zu offenbaren nöthig gehabt habe, weil er ſie in der Natur ſchon ſächlich offenbart habe, und daß er ſie nicht habe offenbaren können, weil Worte die Ideen nur unbeſtimmt mittheilen, während die Anſchauung ſie in Beſtimmtheit ergreifen läßt. Hierge-

Digitized by Google

gen erschien Hamanns Golgatha und Scheblimini (1784), und es traf so ungefähr zusammen, daß, wie schon früher angedeutet wurde, Hamann den Moses zum Atheisten machte, als Jacobi Lessingen zum Spinozisten stempelte. Jacobi hatte nämlich von Lessing bei Mittheilung des Göthischen Gedichtes Prometheus erfahren, daß er sich zu dem ἓν καὶ πᾶν, wohin dieses Gedicht gehe, bekenne. Jacobi machte ihn aufmerksam, daß er sich dann mit Spinoza verstehe. Wenn ich mich nach Jemanden nennen soll, sagte Lessing, so weiß ich keinen anderen; und als Jacobi dabei ein schlechtes Heil finden wollte, so gab er es zu, und fragte ihn, ob er aber etwas besseres wisse. Das ganze Gespräch, obgleich aus einem nicht festen Gedächtniß aufgeschrieben, trägt völlig das Gepräge der Aechtheit an sich, und es war eine furchtsame Aengstlichkeit Mendelssohns, daß er daran mäkelte, daß er zu beschönigen suchte, daß er sich vor dem Vorwurfe des Spinozismus aus der Seele seines Freundes wahren zu müssen glaubte. Lessingen, wie es aus dem ganzen Verlaufe der Unterhaltung hervorgeht, war dieß Alles nur ein Spiel; es ergötzte ihn, daß ihn Jacobi aus seinen Aeußerungen der Kabbalisterei verdächtig machen konnte; er war mit Spinoza mitgegangen, ihn schreckte Jacobi's Bedürfniß einer persönlichen Ursache der Welt auch nicht, er bat ihn, ihn mitzunehmen so weit es auf seinem Wege gehen wollte, obgleich er sonst mit der Vorstellung „eines persönlichen Wesens im unveränderlichen Genusse seiner höchsten Vollkommenheit, die einer unendlichen Langeweile verband;" er, der so unpartheiisch über den Katholicismus dachte, neckte Jacobi'n mit seinen stocklutherischen Paradoxen, er behalte „den mehr viehischen als menschlichen Irrthum, daß kein freier Wille sei;" er nannte, wie Hamann, Jacobi's Systeme und Ansichten Worte und trieb seinen heitern Scherz mit diesen, wie mit seinem Spinozismus. Wer sich aus der Vielheit der Erfahrungen und der Systeme klar gemacht hat, daß man das Weltall und die Menschheit von vielen Seiten vielfach und mit gleicher Wahrheit in verschiedene Augenpunkte fassen kann, den wird ein philosophisches System nicht anders als durch seine Folgerichtigkeit reizen können, es wird ihm ein poetisches Ganze werden, das ihm in Bezug auf objective Wahrheit immer und ewig nur relativen Werth hat. Er wird daher von einer Lehre und Schule nie anders reden können

Digitized by Google

als mit jenem: Wenn ich mich zu etwas bekennen ſoll, und dieß hatte Claudius aus dem vorliegenden Geſpräche ganz richtig als den weſentlichen Moment ergriffen, indem er warnte, man ſolle Leſſing doch ja ſeinen eignen Stuhl ſetzen, er ſitze die gewöhnlichen (der Spinoziſten und aller übrigen iſten) alle nieder. Und dieß war grade der Satz, den Jacobi gar nicht bemerkte, der ſich vielmehr eilte, ſeine Entdeckung von Leſſings Spinozismus gleich der Welt mitzutheilen. Vergebens äußerte Eliſe Reimarus und Mendelsſohn ihm in Briefen ihr Bedenken, er ſah es als ein nützliches Werk an, die „wahrhafte Philoſophie" eines Mannes wie Leſſing unverhüllt ans Licht zu ſtellen. Die wahrhafte Philoſophie Leſſings! die er in einem halb neckiſchen Geſpräche mit Jacobi auf die Erde fallen ließ? die er an Gleims Tiſche zu Poſſen gebrauchte? Leſſing würde ſich die Ehre, ſeine verlornen Worte eine Philoſophie genannt zu hören, ebenſo verbeten haben, wie er ſich gewundert haben würde, Jacobi'n von ſeinen einfachen Sätzen von der menſchlichen Freiheit, von der wahrhaften Vorſehung und deren Gnade (denn ein anderer als ein erbarmender Gott wäre ihm ſeiner Lavateriſchen Ausdrucksweiſe zufolge ein „ſcheußliches Thier") immer als von einem ihm eigenthümlichen Philoſophieſyſteme ſprechen zu hören. Doch es ſei, daß der Spinozismus Leſſings wahrhafte Philoſophie war, was konnte Jacobi der Freundin Reimarus antworten, die ihm die Hebung dieſes Schleiers verargte, weil die Welt nicht werth war und nicht fähig, Leſſing unverhüllt zu ſehen? Wo blieb ſeine Verſetzung in Anderer Sinnesart, daß er ſich nicht fragte, ob Leſſing dieß Geſpräch „für die Stärkeren im Volk" dem ganzen Haufen mitgetheilt haben würde? Er, der ſo voll Rückſicht auf die Faſſungsgabe des Volks war, der zwar nicht ängſtlich abwog, ob durch ein Gutes auch ein Schlimmeres entſtehen möchte, der aber doch den Grundſatz hatte, daß der „Weiſe nicht ſagen könne, was er beſſer verſchweigt?" Und wie kam Jacobi vollends dazu, da er als Zeuge auftrat, zugleich als Kläger aufzutreten, wie ſehr er es auch verrede? da nun ſogleich auch ſein bloßes Zeugniß verdächtig werden kann! Denn in ſeiner Schrift über die Lehre des Spinoza (1785) nannte er den Spinozismus mit dürren Worten Atheismus, und die Leibnitziſch-Wolfiſche Philoſophie ebenſo fataliſtiſch wie jene. Das Element aller menſchlichen Erkenntniß

Digitized by Google

sei Glaube. Die Vernunft sich selbst überlassen, könne den Spinozismus nicht vermeiden u. s. Was half es, daß er immer protestirte, er wolle mit dem Namen Spinozismus nichts arges verbinden, da die Welt mit dem Namen Atheist das ärgste verband? Mendelssohn afficirte diese Schrift so sehr, daß man ihr wohl mit Recht theilweise Schuld an seinem bald erfolgten Tode gab. Gleichzeitig mit ihr waren seine Morgenstunden oder Vorlesungen über das Dasein Gottes (1785) erschienen. Sie widerlegten die Lehre Spinoza's und gaben Lessing einen geadelten Spinozismus in den Mund, wie er mit der Sittlichkeit wohl bestehen sollte. Diese Wendung hätte Moses der Sache nicht geben sollen; nachdem das Wort einmal gesprochen war, hätte er in Lessings Geiste gegen den Spinozismus desselben nicht weiter protestiren sollen, aber gegen alles, was darin Beschuldigendes für dessen Charakter oder Beschränkendes für dessen Geist liegen sollte. Selbst mit Mendelssohns Tode schloß sich dieser Streit nicht. Es mischten sich Andere hinein (in einer vorläufigen Darstellung des Jesuitismus 1786), die Jacobi'n blindes Glaubens beschuldigten, und daß er damit dem Katholicismus in die Hände arbeitete; Hamann machte ihm in Briefen den Vorwurf des Katholicismus und bezeugte sich überhaupt unzufrieden über seine buntscheckige Schreibweise, besonders in der Schrift David Hume über den Glauben (1787), in der er der vorläufigen Darstellung antwortete. Verba sind die Götzen deiner Begriffe, schreibt er ihm darüber, und Jacobi selbst mußte später gestehen, daß in diesem Gespräche der Gebrauch der Worte und Begriffe von Glauben, Vernunft und Verstand noch unklar und durch den Nebel herrschender Vorstellungen getrübt war. Hamann war so übel gelaunt über dieses Gespräch, daß er ihm gradezu rieth, die Berliner in Frieden zu lassen und sein Schwert in die Scheide zu stecken. Er durchschaute das Schaukelnde in Jacobi's Wesen ganz genau. In seinem Gegensatze gegen Spinoza erscheint dieser überall wie auf Lavaters Wegen; er schien sich dem Züricher Propheten immer mehr zu nähern, er nahm sich seiner gegen Rehberg an, der für Spinoza gestimmt war und Lavater einen verwirrten Kopf genannt hatte, die Herzenserleichterungen hatten neue Freundschaft zwischen ihnen geknüpft, er forderte ihn auf in der Streitsache gegen Berlin nicht zu schweigen, indem er alle die kleinlichen Vortheile des Gelehrten-

Digitized by Google

kriegs brauchte, wie namentlich die Rolle bewies, die ſein Schildknappe Witzemann zu ſpielen bekam. Wir haben oben eine Stelle angezogen, die uns Lavaters Anſicht vom Spinozismus aufſchloß; auch Jacobis letztliche und ſchließliche Aeußerungen gleichen dieſer vollkommen. Er wollte mit dem reinen Naturalismus, dem unverhüllten Fatalismus Spinoza's Friede halten, der in ſeiner Grenze unbeſiegbar ſei. Aber daß Spinoza das blinde Schickſal als Vorſehung ausgelegt habe, dieß ſei ein von dem ſonſt wahrhaften Manne eingeführter und hernach heillos gewordner Betrug, gegen den er ſtets ankämpfen wollte, aus dem immer Einen Bedürfniß des Glaubens an einen individuellen Gott, an eine ſpezielle Vorſehung, an die menſchliche Freiheit. So wie Leſſing die ſchroffe conſequente alte Orthodoxie gegen die neue inconſequente in Schutz nahm, mit derſelben Unpartheilichkeit wollte er gegen jenen unrechtlichen Fatalismus, der Freiheit und Nothwendigkeit, Vorſehung und Fatum vermiſche, dem rechtlichen des Spinoza ſogar als Bundesgenoſſe beitreten. Wenn Hamann dieſe Aeußerungen erlebt hätte, wie würde er ſich heftig gegen ihn erboßt haben! Denn die auf der Gläubigen Seite ganz waren, denen war mit den philoſophiſchen Toleranzen nicht gedient, viel weniger mit der launiſchen Intoleranz, mit der ſich Jacobi ſpäter gegen Stolbergs Uebertritt erklärte. Bei dieſem Factum ſchien ihn ſein Eifer gegen die Berliner Jeſuitenriecherei etwas zu reuen. Er miſchte ſich in die Illuminatenkämpfe, als Schloſſer ſcherzend den Caglioſtro in Schutz genommen hatte, um misdeutbare Aeußerungen von dieſem zu ermäßigen. Hier nahm Jacobi wieder den mittleren lauen Standpunkt, der Hamann zu dem Ausfalle gegen ihn empörte, den wir früher angeführt haben. Er hatte ſich damals in einer Schrift: Betrachtungen über den frommen Betrug (1788 im deutſchen Muſeum) Stark's angenommen, inſofern er, wie er damals an Stolberg ſchrieb, die ganze Geſchichte von dem einbrechenden Katholicismus für ein Hirngeſpinnſt hielt. Habe er Unrecht in dieſem Punkt, ſo ſei es mit all ſeiner Philoſophie und aus der Geſchichte gezognen Erkenntniß zu Ende und er getraue ſich über nichts mehr eine Meinung zu haben! Und er hatte Unrecht, grade in Beziehung auf dieſen Stark, von dem er ſchrieb, und auf dieſen Stolberg, an den er ſchrieb!

In dieſe Streitigkeiten griff mehrfach auch Herder ein und

Digitized by Google

gab sein Votum ab, der Mann, den wir in seinem ersten Enthusiasmus gegen die praktischen und anspruchlosen Theologen wie Spalding haben gerichtet gesehen, den wir Lavater mit Wärme haben preisen hören, der eine Zeit hatte, wo er Priester- und Prophetenthum verband, wo er mit jener unbestimmten Ahnungsgabe redete und mit der Erregung dunkler Gefühle wirkte, überall in jener Glorie und Electrisirkraft auftretend, die Wielanden und allen Nüchternen so fatal war. Aber in diesem Manne waren seit der Zeit, in der wir ihn verließen, große Veränderungen vorgegangen. Er hatte nicht die Etourderie eines Jung, dem er so viel galt; er hatte nicht die Selbstvergnüglichkeit eines Claudius, der, wie die Berliner sagten, weil er nicht über seine Nase wegzusehen pflegte, die Meinung faßte, des Menschen Sehkreis reiche nicht über die Nase hinweg; er hatte nicht die ängstliche Unentschiedenheit Jacobis, mit dem er über die spinozistische Frage zu Zerwürfnissen kam; er hatte nicht Lavaters Eigenrichtigkeit, der für alles, was in der Zeit vorging, ganz blind und taub ward. Herder konnte nicht zu der Beschränktheit und zu den Vorurtheilen gelangen, die dem theologischen Stande fast nothwendig anhängen, schon weil jene allgemeine Empfänglichkeit, die wir an seiner Natur als das Auszeichnendste rühmten, ihn für Alles zugänglich machte, was in der Zeit geschah. Machte er daher eine Zeitlang die Prophetensucht mit, wie sie epidemisch war, so ging er auch mit der Nation von ihr zurück, als sich die Seuche legte, und es ward nun eine ganz eigne Erscheinung, die nur in Deutschland möglich war, als der Mann, der mit seinen Gaben alle die Ueberschwenglichen leicht hätte überfliegen können, als der prophetischste aller jener Propheten selbst die Fackel des Rationalismus in die Religion trug, und zu seinen ersten Idealen rückzukehren schien, wo er den praktischen Weltmann und den Prediger und Gelehrten zu verbinden suchte in dem ehrwürdigen Begriffe, daß das geistliche Amt die beste Stelle sei, von der man die Kultur der Gebildeten dem Volke vermittelnd übermachte; als er nicht allein, wie er von Lessing rühmte, unter den Freigeistern als ein Rechtgeist, sondern auch als ein Geistlicher stand; als er mehr wie Lavater, von dem er dieß aussagte, ein reines Christenthum ohne allen Methodismus lehrte; als er, wie Jean Paul von ihm sagte, die kühnste Freiheit des Systems über Gott und Natur mit dem frömmsten Glauben

Digitized by Google

bis ſogar an Ahnungen verband; als er jenes Streben der Geiſtlichen um Klopſtock herum in der höchſten Potenz zu realiſiren ſchien, Chriſtenthum mit Vernunft und Naturreligion auszugleichen, durch die Muſen den Glauben auf die Erde zu bringen und für ihn, durch ſie, auch die Gebildeten und Eingebildeten zu gewinnen. Wie dieſe große Veränderung in Herder ſtufenmäßig vor ſich ging, wollen wir hauptſächlich nur an einigen ſeiner vorragendſten Schriften aus den zwei letzten Jahrzehnten des vorigen Jahrh. verfolgen.

Herder hatte viel zu viel menſchlichen Takt, als daß er die wunderlichen Ueberſpannungen Lavaters und ſeiner Anhänger nicht mit Mismuth hätte betrachten ſollen. Er warnte ihn wiederholt und dringend vor den gefährlichen Eigenſchaften ſeiner begabten Natur, aber vergebens. Er mußte bald einſehen, daß er ſich nicht ſchleunig genug von dieſen Freunden zurückziehen könne. Er ließ das unfruchtbare Gebiet, auf dem ſich dieſe gefielen, liegen, ihn reizten die Swedenborg höchſtens einmal als pſychologiſche Probleme. Vielmehr wandte er ſeine Aufmerkſamkeit nach jener andern, früher berührten Seite hin, wo Freigeiſterei und Orthodoxie aufeinander trafen; denn ſeine Anſicht war es zu jeder Zeit, daß man aus der Naturphiloſophie für die Religion lernen müſſe; er mochte es nicht leiden, daß man die Shaftsbury mit dem Worte Deiſten als mit einem Ekelnamen verfolgte; er liebte ſie um das, was ſie gutes hatten und fand, daß weder Schrift noch Gnade noch Offenbarung dieß verböte. Die Veröffentlichung der Reimariſchen Fragmente durch Leſſing, beſonders des letzten von dem Zwecke Jeſu und ſeiner Jünger, beſtimmte ihn wohl hauptſächlich zur Abfaſſung ſeiner Briefe über das Studium der Theologie (1780), obgleich er ſich mit einer gewiſſen Neutralität ganz außerhalb der beiden großen kriegführenden Mächte hielt. Er ging zwiſchen dem ſtarren Rationalismus, der allen Wein und Geiſt zu Waſſer macht, und dem heißen Schwefelbrunnen des Myſticismus mitten durch, er kehrte den Gelehrten nicht mehr wie in der älteſten Urkunde die Stirne zu, ſondern den Rücken, er wandte ſich an die Ungelehrten und an die Jugend, und ließ die Bibel für ſich und die Religion reden, herzlich müde der Schreibereien, die immer aus der unlauteren Quelle ſchöpften, die die Dogmatik aus dem Religionscodex gemacht hatte, und abgeneigt der gelehrten Theologie, die vor der Gemeinde predige, was Gott ſei und wie

Digitized by Google

er Eins in drei und drei in Einem ſei; ſich mit ähnlichen Sachen viel zu behelligen, ſagte er, ſei Thorenwerk, und wer darum die Ketzerkrone verdiene, trage ſie weder zum Nutzen noch mit Ehren. In dem ruhigen Tone und gehaltnen Style, in dem dieſes Werk geſchrieben iſt, leitete Herder aus ſeinen frühern Ekſtaſen in ein mäßigeres Gleis zurück, er fand nun, daß man bei der Theologie ſo frei und heiter ſein könne, wie bei allen andern Wiſſenſchaften, während ſich dieſe Eigenſchaften mit ſeinem frühern prophetiſchen Prieſterthume nicht ſo gut zu vertragen ſchienen. Er empfiehlt nun die Lectüre der Bibel als eines weltlichen Buches; er fing an, beſonders an das alte Teſtament die ſcharfe hiſtoriſche Kritik zu legen, die Leſſing verlangte, den Geiſt der Zeit und der Sprache commentiren zu laſſen, was er ſelbſt ſo vorzüglich verſtand; und auf dieſem Wege gelangte er ſpäter ſelbſt zur ähnlichen kritiſchen Prüfung des neuen Teſtaments, zu der er ſich hier noch nicht ſo erhob. Uebrigens iſt es merkwürdig, wie hier Herder in einer gewiſſen Klemme zwiſchen Vernunft und Offenbarung, Natur und Schrift erſcheint, da er ſich noch nicht ſein ſpätres ſtrenges Syſtem der Interpretation der Evangelien gebildet hatte. In Allem, was er über die Verbindung beider ſagt, löst ſich kein einziger Satz recht deutlich ab, als dieſer: Beide verhalten ſich wie Mutter und Kind; das Kind ſoll nicht vergeſſen, daß es von der Mutter einſt gehen gelernt. Aber jetzt kann ſie allein gehen, wendet man ein, ſie will nicht immer das Leitband anhaben. Die Mutter darf nichts als antworten: Geh denn allein! So freilich hätte dann die Vernunft ihren Willen; und Herder findet nichts anders ſich zu helfen, als daß er ſagt: jede Vergleichung hinke, und ſo wolle er ſich auch dieſer nicht weiter überlaſſen, als es reichen könne und ſolle. So weit reicht es ſchon, daß der Geiſtliche, der ſich von der Wahrheit des Chriſtenthums überzeugt bekennt und erweiſt, doch die nicht verbannt und gekreuzigt wiſſen will, die nicht glauben, nicht den geſchlagen, der eine Geſchichte, die 2000 Jahre alt iſt, nicht glauben will, da auch Sokrates Schüler nicht Krieg geführt gegen die, die ſeinen Namen nicht kannten. Das war Labſal für die vielen Sokratiker! und Gleim begrüßte Herdern ſogleich mit einem Gedichte über dieſe Briefe, worin die Stelle für beide am charakteriſtiſchſten iſt, wo Gleim ihm zuruft:

Digitized by Google

Bilde den Theologen ſo, daß Leſſing findet, er ſei der beſte Theologe.

Wenn wir auch bei dieſem Werke, wie wir es bei frühern in andern Gebieten fanden, eine Anlehnung an Leſſing erkennen, ſo iſt dieß auch bei ſeinen chriſtlichen Schriften der Fall, auf die wir ſogleich zu reden kommen, und bei ſeinen Geſprächen über Spinozas Syſtem („Gott.“ 1787), mit denen er ſich in den Streit Jacobis und Mendelsſohns miſchte. Die Befangenheiten des Gefühlsphiloſophen verdroſſen ihn, der Spinoza nicht leiden mochte, weil dieſer über ſeine Anthropopathien und Anthropomorphismen in ſeinem kühnen Syſteme erhaben war; die Aengſtlichkeit, mit der Mendelsſohn Leſſing und den Spinozismus behandelte, ſchien ihm ebenſo unbehaglich. Schon war Leſſings Nachlaß mit jenen reizenden Fragmenten (1784) herausgegeben worden, in denen es ſich zeigte, wie unabhängig Leſſing von Spinoza und wie ſehr er auf eignen Füßen zu ſtehen wußte, wie großartig er zugleich über die chriſtliche Lehre zu philoſophiren verſtand. Dieß lieh Herdern Flügel, wie überhaupt Leſſings Vorgang jetzt auf Einen Schlag die ganze Behandlungsart der Theologie umänderte, ſo daß, wenn wir in den letzten Jahren des 8ten Jahrzehnts noch ganz in der Sphäre der Göze zu ſtehen ſchienen, wir ſchon in dem erſten des 9ten Jahrzehnts uns gleichſam auf Leſſings Höhe befinden. Dieß geſchah hauptſächlich durch die Geſchichtſchreibung und die plane Unterſuchung der Kirchenhiſtorie. Seit 1781 erſchien Plancks Geſchichte des proteſtantiſchen Lehrbegriffs und bald Spittlers pikanter Ueberblick der Kirchengeſchichte; hier ſchrieben Kenner der Menſchen die Geſchichte, die über die Befangenheiten der Dogmatik hinweg waren. Mit dieſen Werken pflanzte der Rationalismus ſeine Fahne auf, dem es nun überlaſſen blieb, ob er wie bei Bahrdt zu den dürren Kunſtſtücken der Pragmatik herabſinken, oder auf der Höhe von Leſſing eine ſpeculative Religionsphiloſophie begründen, oder wie es ſchon in Schriften der 80er Jahre geſchah[52]), zum Unglauben und Spott aller Religionen ausarten ſollte. So begreift ſichs, wie Herder 1787 in obiger Schrift ſchon dreiſt für Spinoza und Leſſing zugleich auftreten konnte. Es ſchien als ob jeder, der ſich

52) Z. B. Hierokles, oder Prüfung und Vertheidigung der chriſtlichen Religion. 1785.

Digitized by Google

um Lessing damals herumschlug und seinen Apologeten machte, eifersüchtig sei, dem Manne am nächsten zu erscheinen, wenn nicht gar der Wunsch hinzukam, sich ein wenig über ihn hinaufzustellen. So sieht man Jacobi sich Lessings heftig gegen Hamann annehmen und zugleich ihn in ein zweideutiges Licht stellen; so spöttelt hier Herder über ihn, und tadelt ihn, je nach Laune, salbungsvoll, aber er erklärt doch auch, daß es dem Manne gleichgültig sein könne, wofür ihn der schwache Sektenmacher halte! Er erklärte, daß wie Lessing so auch Spinoza bei Verständigen keine Ehrenrettung nöthig habe. Er stieß Jacobi hart vor den Kopf durch die Aeußerung, daß es thöricht sei, Spinozismus und Atheismus für einerlei zu erklären, da Spinoza's ganzes System nur Lehre von Gott ist, die Idee Gottes ihm die erste und letzte, ja die einzige aller Ideen, an die er Welt- und Naturkenntniß, Ethik und Politik, das Bewußtsein sein selbst und aller Dinge um ihn her anknüpft. Ja, er geht weiter, indem er bald an unpassenden Ausdrücken, bald an den Härten der spinozistischen Lehre anstoßend, seine eignen Ideen unvermerkt unterschiebt, und er behauptet, man gebe Pantheismus dem Spinoza ebenso unrecht Schuld als Atheismus, indem man den Unterschied zwischen dem durch sich selbst Unendlichen und dem durch Raum und Zeit in der Einbildungskraft Endlosen nicht fasse, auf dem doch Spinozas ganzes System ruhe, und indem man so (wie Jacobi that) von einem inweltlichen Gotte rede; Spinoza identificire nicht seinen Gott mit der Welt, sein unendliches, untheilbares Wesen, seine Substanz sei so wenig die Welt, wie das Absolute der Vernunft und das Endlose der Einbildungskraft Eins sei. Hier wollte er Jacobis Verlangen nach einer extramundanen Gottheit stillen, ohne diesen zu befriedigen, der vielmehr über diese Schrift nicht wenig aufgebracht war.

Als Herder diese Gespräche über den Spinozismus herausgab, hatte er schon (seit 1784) seine Ideen zur Philosophie der Geschichte begonnen, und die Studien für dieses sein berühmtestes Werk mußten seine religiöse Aufklärung und Toleranz aufs höchste steigern. Keins seiner Werke belegte es so sehr, wie er in aller Ausdehnung nach einem panhistorischen Wissen, nach einem Universalismus strebte, wie sein Liebling Leibnitz vor ihm gethan hatte. Er war von frühauf schon von Allem angezogen, was ihm Wis-



Digitized by Google

ſenswürdiges entgegenkam, dieß konnten wir aus den kühnen Lebensplanen merken, die er ſich in ſeiner Jugend entwarf. Er war der Erſte, der ſich ſo wie Göthe und mehr wie dieſer, im Ganzen des Bildungsganges der Nation fühlte, und der daher auf ihre theologiſchen und poetiſchen, ihre geſchichtlichen und philoſophiſchen Entwicklungen zugleich theilnehmend einging. Er faßte dieß am richtigeren Ende an, als ſein Rival Jean Paul, den die Einheitspunkte der Wiſſenſchaften lockten, aber die Details, die er zu Gleichniſſen verbrauchen mußte, zerſtreuten: Herder ſteuerte überall auf jene letzten Begriffe und höchſten Geſichtspunkte los und ließ das Einzelne unverarbeitet liegen. Damit machte er jene anregenden Wirkungen in faſt allen Zweigen, die auch Leibnitz vor ihm gemacht hatte. So wie Herder Leibnitzen auffaßte, kann man faſt Alles von ihm ſagen, was er von dieſem ſagt. Grade ſo brach er überall die Blüthen des Wiſſens ab, wie er von Leibnitz bemerkt; grade ſo warf er nach Laune und Liebe ſeine Ideen aus, in aphoriſtiſchen Winken mehr als ſyſtematiſcher Darſtellung. Grade wie er von Leibnitz rühmt, kann man es von ihm: daß ſein Geiſt in einer idealen Welt, im Reiche der Denkenden, fürs Wohl der Menſchheit Lebenden fortwirkte; daß er für dieſen großen Staat geſchrieben habe, „meiſt auf Veranlaſſung fremder Aeußerungen.“ Beide waren ihrem ganzen Beſtreben nach Männer, die nur in Deutſchland werden konnten, obwohl ſie über die Grenze des Vaterlands hinwegſtrebten, auch wohl in ihren Neigungen für Akademien und dergleichen franzöſiſche Sympathien verriethen. Der Mangel an Geſchloſſenheit, der Fragmentarismus iſt beiden gemein, und obgleich Leibnitzens juriſtiſche und mathematiſche Bildung ihn ſehr von dem Theologen und Aeſthetiker Herder unterſcheidet, ſo ſieht ihn dennoch Herder ganz richtig, wie man ihm ſelbſt thun dürfte, als einen Dichter in Philoſophie und Metaphyſik an, als Einen, der überall die Anfänge der Wiſſenſchaften mehr phantaſiereich erfaſſend bezeichnet. Den Mangel an eigentlichem Cenſorgeiſt kann man beiden zuſchreiben; wie Leibnitz von ſich ſelber ausſagte, ſo ſah auch Herder die Dinge, die ihn nicht näher berührten, gern von der beſten Seite an, und in den hiſtoriſchen Memoiren in der Adraſtea ſieht z. B. Alles durchweg in der Lichtſeite. So wie Leibnitz in religiöſer Hinſicht verketzert war und im Volke den Beinamen Löwenix führte, ſo geſchah es Her-

Digitized by Google

dern selbst in Weimar. Und beiden nicht allein in der abergläubigen Masse. Lichtenberg wollte nicht, daß man aus Leibnitzens Vertheidigung der christlichen Religion auf Religiosität bei ihm schlösse: Eitelkeit, meinte er, etwas besseres zu sagen als die Leute von Profession, sei bei einem solchen Manne wie Leibnitz eine weit wahrscheinlichere Triebfeder, so etwas zu thun, als Religion. So fand Niebuhr bei Herdern in der spätern Hälfte seines Lebens das Große verdunkelt, weil er aufgehört habe, religiös zu sein. Und beiden kann man doch entgegensetzen Herders großen Schmerz über die religiöse und moralische Licenz, die in der Zeit der Romantiker hereinbrach, und Leibnitzens wehmüthige Ueberzeugung von dem Einbruch einer allgemeinen Revolution, wenn die irreligiösen Tendenzen, die sich unter die Leute der großen Welt und in die Modebücher einschlichen, überhand nehmen würden.

Wir theilen in Bezug auf Herders religiöse Seite die Ansicht Niebuhrs in keiner Weise. Wir sehen vielmehr Herder mit Freude aus den dunklen Sphären des Lavaterschen Christenthums und des theologischen Geniedrangs heraustreten, nachdem ihm die Ueberspannungen zu grell geworden waren; wir sehen ihn seitdem auch in dem extremen Eifer, der ihn gegen die Kantische Schule spät ergriff, gegen alles Ueberschwengliche auch in der Moral gerichtet; wir sehen ihn überall mit Göthe den Rückzug auf eine einfachere Lebensweisheit nehmen. Wie dieser durch Natur und Kunst zu einer gemäßigten Theorie der Dichtung kam, so kam Herder durch Natur und Geschichte zu einer geläuterten Religionsansicht in einem ganz analogen Fortschritt; und so gewiß bei Göthe und Herder mit diesem Uebergang Elemente der frühern Periode, denen wir ihren eigenthümlichen Werth gern zuerkennen, verloren gehen mußten, so gewiß waren die entschädigenden Gewinnste auf der neuen Laufbahn bedeutender als die Verluste. Wenn Göthe in seinen italienischen Dichtungen am höchsten gestiegen ist, so ist es Herder in seinen Ideen, und von theologischer Seite betrachtet, in seinen christlichen Schriften. Wenn Iphigenie und Tasso die Frucht einer höchsten Kunsteinsicht waren, so die christlichen Schriften das Ergebniß einer aufs äußerste gereinigten Betrachtung des Christenthums. Und wenn beide Männer später gereizt, gleichgültig gegen die Welt und das Publikum geworden sind und von der erreichten Höhe gleichsam wieder herabstiegen, so war dieß die



Digitized by Google

gleiche Einwirkung der ungünſtigen Zeitverhältniſſe: durch die franzöſiſche Revolution und die Kantiſche Philoſophie ſchien Herdern, wie wir ſchon früher anführten, die Zeit um ein Jahrhundert zurückgekommen, und das Aehnliche empfand Göthe der Revolution und der neuen Dichterſchule gegenüber. Wenn Göthe in ſeinen allgemeinen Tendenzen jene Höhe der Bildung anſtrebte, die wir bei Gelegenheit des Fauſt bezeichneten: Kultur und Natur auf einer neuen Stufe der Erkenntniß und Lebensweisheit zu verſchmelzen, ſo war dieß nicht minder die enthuſiaſtiſche Ausſicht Herders. Wenn Rouſſeau als die Quelle aller der menſchenfeindlichen Skepſis und ſauren Betrachtung von dem Werthe des menſchlichen Wiſſens und Seins angeſehen werden darf, wie wir ſie unter unſerer genialen Jugend fanden, ſo kann Herder hier als ſein großer Gegenſatz betrachtet werden. Wie Rouſſeau die Schranken der Menſchheit zu eng ſteckte, die Bedeutung ſeiner geiſtigen Freiheit zu gering anſchlug, des Menſchen Vermögen und Kraft nicht würdigte, einen Ruheſtand vor aller Kultur als ein Ideal anſah, ſo lehrte dagegen Herder, daß man von der Menſchheit nie zu groß denken könne, er ſetzte ihr ihre Ziele nicht vor dem Anfange des Ringens, ſondern in einer weiten Ferne, die nur durch Entwicklung aller Kräfte durchlaufen werden könne. Seine Ausſicht war nicht nach Rouſſeaus phyſiſcher Stufe, ſondern nach der geiſtigen Harmonie, die als Lohn den Sieger erwartet, der den Wettlauf um eine völlig durchgeführte Entwicklung wagt; nicht jener Kulturſtand reizte ihn, der die Künſte und Wiſſenſchaften gar nicht anfing, ſondern der Andere, der ihre Vollendung erreichte. Er iſt in ſeinen hoffnungsvollen Ausſichten auf die Fortbildung der Menſchheit vielleicht ſo viel zu weit gegangen, als Rouſſeau in ſeinen verzagenden, aber dennoch lehrte er in ſeinen Ideen die in den damaligen Aufregungen ſehr wohlthätige Lehre der Beſcheidung, die dem Menſchen und ſeinem Wohnorte eine mittlere Stellung anweiſt, und die den geiſtlichen Stolz der Chriſtomannen dämpfen konnte, mit dem ſie ihre Welt zum Mittelpunkte des Alls und ſich ſelbſt zum Bilde ihres Gottes machten. Herder warf wie Leſſing in ſeinen Ideen den Begriff der Menſchheit dem der Chriſtenheit entgegen; die Lehre im Nathan fing ſo bald an ihre Früchte zu tragen. Er war von der Befangenheit der Schlegel u. A. frei, die in dem Begriffe des Chriſten

Digitized by Google

des Menschen ganzen Beruf aufgehen sahen. Er wußte dem Menschen keine edlere Bestimmung, als die in seinem Namen liegt; Humanität war ihm der Ruf zu jener Ausbildung Alles dessen, was zum Charakter unseres Geschlechtes gehört, zu dem, was Göthe und Schiller Kultur nannten; der Begriff der Thätigkeit lag ihm hierin eingeschlossen wie Göthen auch: da unser Geschlecht selbst aus sich machen muß, was aus ihm werden soll und kann, so darf keiner müßig bleiben; er muß aus sich selbst machen, was er soll und kann, wenn er etwas zum Besten der gesammten Menschheit soll beitragen können. Humanität nannte Herder in den Humanitätsbriefen (1793—7) das Gefühl der menschlichen Natur in ihrer Stärke und Schwäche; er setzte sie ausdrücklich der Brutalität entgegen, die auf dem Naturstande beharren wollte; er setzte sie aber auch schweigend dem Gottähnlichkeitsbestreben der Christlichen entgegen, die sich ihrer menschlichen Natur überhoben; er predigte gegen Swift, der den Menschen zum Yahoo erniedrigen wollte, und gegen Young, der ihm in seinem jetzigen Zustande die Würde des Seraphs anschmeicheln möchte. Er suchte in jenen Briefen den Geist des Humanismus in aller Geschichte und Literatur auf: er empfahl ihn in dem Deisten Shaftsbury, und in dem Naturdichter Homer; er fand ihn im Horaz und Petrarca; er saugte ihn in vollen Zügen aus den Schriften und der Kunst der Griechen ein, die mit ihrer geistigen Einfalt in allen Zweigen des menschlichen Thun und Treibens mit so reizender Sicherheit die Blüthen zu pflücken verstanden. So fuhr er in Lessings, in Luthers Weg, ja im Wege unserer nationalen Bildung fort, Humanismus und Christianismus nebeneinander zu pflegen und neben der Einseitigkeit der religiösen Kultur die allgemeine menschliche nicht aus den Augen zu verlieren.

Das Christenthum war nach Herders ganzem Vorstellungskreise ein wesentliches Moment in seiner gesammten Weltansicht, und wie locker und lose sein Christenthum den heutigen reactionairen Theologen vorkommen mag, es war keineswegs durch seine Aufklärung und Heiterkeit gebrochen, sondern nur gesichtet und geläutert. Diese Religion hätte sich Herdern, auch wenn sie nicht bei seiner Geburt ihm eigen geworden wäre, schon dadurch aufgedrungen, daß sie dem Charakter der reinsten Humanität am nächsten lag, daß ihr Stifter ein Sohn Gottes und des Menschen

Digitized by Google

zugleich war. Seitdem ihn dieſer Begriff des Humanismus erfaßt hatte, legte Er, der ſo viel Sinn für Nationalpoeſien und Verfaſſungen und Sitten hatte, den Sinn für Nationalreligionen ab; er ergriff die Menſchheitsreligion, die ſich ſo gut zu accomodiren wußte, die Allen Alles war, die die Gabe hatte, in fremden Zungen zu predigen. Er haßte innerhalb dieſer Religion die Staats- und Nationalkirchen; er möchte nicht, daß Luther eine deutſche Kirche geſtiftet hätte. Er war darum mit denſelben Argumenten, wie man heute auf eine Univerſalliteratur und Republik aus iſt, auf die Univerſalreligion aus. Er ſah eine wahre unſichtbare Kirche durch alle Zeiten und Länder durchgehen, die ihm über die chriſtliche war; in ihr ſind ihm die Freimaurer nur eine Sekte, in ihr fallen die Kultusunterſchiede weg: in ihr „iſt kein Jude noch Grieche, kein Knecht noch Freier, kein Mann noch Weib, in ihr ſind wir Alle Eins.“ In dieſem Sinne hätte er gern ein Chriſtenthum gelehrt, das ſo auf die äußerſten Punkte der Allgemeinheit reducirt wäre, daß jede Partikular- und Sektenanſicht davor aufgehen konnte. War dieß eine katholiſirende Tendenz, nach der auch Leibnitz auf die Vereinigung der Hauptconfeſſionen hinarbeitete, ſo war doch Herdern das Katholiſche weit nicht katholiſch, nicht univerſal genug. Er ging in den chriſtlichen Schriften (1794—8) auf jenen reinſten Standpunkt zurück, den Leſſing in ſeiner Religion Chriſti angegeben hatte. Wenn Herder Lavatern darum pries, daß er ein reines Chriſtenthum ohne allen ſcholaſtiſchen Ballaſt bekannt habe, ſo muß man doch erinnern, daß dieſer überall auf den Standpunkten der Apoſtel ſtehen bleibt, und ihre Befangenheiten mit ihnen theilt. Herder ging auf Chriſtus ſelbſt und ſein Leben und ſeine Lehre zurück; Lavater konnte keine Mitte zwiſchen Deiſterei und Chriſtenthum, zwiſchen der Lehre von der Entbehrlichkeit und Unentbehrlichkeit poſitiver Gotteswirkung finden; Herder ertrug ſie beide. In ſeinen chriſtlichen Schriften, die weder den Rationaliſten noch deren Gegnern genug gethan haben, weil ſie beiden Parthien nicht weit genug gingen, liegt ſein Glaubensbekenntniß in allem Umfang und aller Klarheit vor. Dieſe Aufſätze ſind ſo popular und bündig, ſo ganz ohne allen falſchen Prunk, Salbung und Kirchenfeierlichkeit geſchrieben, daß ſie jeden einfachen Sinn anſprechen müſſen, auch wenn man nicht mitgehen will ſo weit er geht, oder nicht ſtehen bleiben will wo er ſtehen bleibt.

Digitized by Google

Gegen diesen Ton wird der Freigeist nichts haben, der Spötter nicht aufkommen, der einfältig Gläubige nicht taub sein. Aus diesem Tone gelehrt wird heute das Christenthum und der Protestantismus noch immer seinen festen Anhang um sich gesammelt halten. Herder interpretirt die Evangelien in einer rationellen, nicht in einer plump materiellen Weise. Er will die Wunder und den Glauben Niemanden aufzwingen, der sie nicht einfach festhalten kann. Es fällt ihm nicht ein, aus den Wundern Beweise für das Christenthum zu ziehen, sie sind für uns Tradition, sie waren, wenn sie waren, für jenes Geschlecht. Es war ihm natürlich, daß sich der Glaube in die That verliere; jener war Jahrtausende lang als Bekenntniß und Symbol unentbehrlich, doch war er nur Symbol, nur Zeichen, nie die Sache selbst! Er warnt vor dem gescheiterten Systeme von groben und subtilen Dreigöttern und aller ähnlichen nutzlosen Grübelei. Er hofft auf eine Zeit, da man sich schämen werde, Sekten seinen Namen zu geben und sie zu verfolgen; das reine Christenthum dulde Alle; er wollte beweisen, daß alle Sekten dem wahren Christenthum nichts geschadet, sondern geholfen hätten. So läßt er Alles, was die Geschichte aus dem Christenthum gemacht hatte, liegen und sucht aus den letzten geschichtlichen Quellen das Einfachste, was Christus und seine Lehre war. Er breitet mit wahrer Meisterschaft nach seinen Humanitätsprinzipien ein menschliches Licht über die Geschichte Jesu aus, er nimmt den unwohlthätigen Heiligenschein von den Evangelien ab, und versteht dieß zu thun ohne ihrer Würde im geringsten zu schaden. Nur drei lichte Punkte einer himmlischen Beurkundigung des Gottgeweihten hielt er fest: den himmlischen Ruf bei der Taufe; die Verklärung und die Auferstehung. War dieß Selbsttäuschung, daß er bei diesen wie willkührlich still stand? Aber ebenso blieb ja auch Luther eigensinnig bei Einem Punkte stehen, weil er fühlte, daß ein Symbolum und Stichwort des Glaubens noth war. Ebenso führte Herder in andern Gebieten uns zu einer reinsten Theorie der Poesie, bis er vor der Didaktik mit einem fast unerklärlichen Eigensinn bewundernd fest stand; so betrachtete er die Geschichte mit gesunden Blicken, behielt aber die Aussicht auf eine endliche Darstellung des reinen Guten in der Menschheit, auf eine moralische Vollkommenheit und Scheidung des Guten und Bösen gläubig fest, die die Geschichte

Digitized by Google

nicht lehrt. In ihm war die Verſetzung in den Geiſt der Zeiten des erſten Chriſtenthums zu innig, als daß er nicht, wie ein erſtandener Jünger, zwar von Vielem Wunderbaren einfaches Zeugniß hätte ablegen, aber auch in Einzelnem die Gläubigkeit hätte theilen ſollen. Wie beweist es ſeine Ueberzeugungen, daß ihm in der Nachſchrift zu dem Aufſatze von der Auferſtehung erſt einfällt, ſie könne auch ein bloßes Naturereigniß geweſen ſein (das er übrigens nicht wie unſere Rationalen nach den zweifelhaften Symptomen der mediciniſchen Lebens- und Todeskritik beurtheilt wiſſen wollte)! Wie gern gibt er ſich auch hiermit zufrieden, wenn nur den Apoſteln keine Fälſchung Schuld gegeben werden muß! Und wäre es denn auch für das wunderſüchtigſte Volk nicht Wunder genug, wenn es wirklich ein Naturereigniß geweſen wäre? Aber die Menſchen freilich wollen Alles nur beim Worte halten. Und vom Worte war Herder endlich ſo frei in ſeinem Chriſtenthume, daß er dieſe Schriften mit folgenden merkwürdigen Sätzen ſchließt: Ob in dem Chriſtenthume der Name Chriſti litaneimäßig genannt werde, ſagt er, iſt dem Erhöheten gleichgültig. Der großen Misverſtändniſſe wegen haben ſich Viele an dem heiligſten Namen verekelt, ſo daß jetzt Stärke der Seele dazu gehört, dieſerhalb das ganze Gebäude nicht von Grund auf neu zu wünſchen! Doch muß man ſich nicht irren laſſen, den ſtilleſten Wohlthäter des Menſchengeſchlechts auch in ſeiner Art, d. h. ſtill, ſchweigend und nachahmend zu ehren. Am Namen ſelbſt liegt wenig! Er ſelber nannte ſich den Menſchenſohn; von Schlacken gereinigt kann ſeine Religion nichts ſein, als die Religion reiner Güte, Menſchenreligion. — Schade, daß dieſe gewiß Chriſtus ähnlichen Geſinnungen nicht Wurzel faſſen konnten, ohne daß lächerliche Nachtreter gleich übertreiben und im Namen der Humanität taufen und dadurch natürlich neue Reactionen herrufen mußten! Konnten ſie nicht bei den Theologen ausdauern, ſo hätten ſie es bei den Laien ſollen! Aber wie ſollte dieß geſchehen, da es ja hier offenbar iſt, daß wir das Beſſere unſerer Literatur vergeſſen und liegen laſſen, wenn es nicht in Reimen geſchrieben ſteht! und daß wir dann immer wieder nach halben Jahrhunderten auf längſt bereiste Gegenden zurückkommen, die wir in Zerſtreuung verdämmert hatten, ſie als neue Gegenſtände aufs neue oberflächlich beſtaunen, um ſie aufs ſchleunigſte wieder zu vergeſſen.

Digitized by Google

Auf diesen Wegen also gewannen wir in Deutschland von doppelten Seiten her in der Religion eine Aufklärung, in der Freidenkerei und dem Heidenthume eine Mäßigung, wie sie innerhalb der christlichen Welt niemals dagewesen ist. Die poetische Kunst half uns über die einseitige Versessenheit auf eine blos christliche Bildung, die seit Luther unerschütterlich war, hinweg, aber sie achtete die Religion, schon weil sie von der Seite ihres phantasiereichen Gehaltes an die Poesie grenzte. Kein Mann von Bedeutung erscheint in unserer Literatur, der nicht die Fessel der positiven Religion abgeschüttelt hätte, keiner aber auch, der sie nicht respectirt hätte an dem, der sie gern tragen mochte; in dem gläubig erwachsenen Geschlechte dauerten die Jugenderinnerungen aus, die uns so unendlich werth sind, und sie wollten dem werdenden und kommenden Geschlechte nicht die gleiche Unschuld der Jugend verkümmern. So hatten Göthe, Wieland, Forster auf eine rein religiöse Zeit in ihrem Leben zurückzublicken, so entschieden sie sie auch ablegten. Die Einsicht in die Geschichte war zu verbreitet, als daß man den französischen Vernunftgötzen auf den Thron gestellt hätte; wer auch wie Voltaire das Christenthum betrachtete, betrachtete es doch mit historischer Gerechtigkeit: so that Wieland, so that La Roche, als er seine Briefe über das Mönchswesen schrieb, so haben unsere Kirchenhistoriker fortgefahren; sie verschmähten es, den Einen Sektengeist mit dem andern zu bannen. Wer sich selbst auch fähig fand, die Binde des Glaubens von seinen Augen zu nehmen, und reif, die Predigt der Kirche zu entbehren, der wollte darum nicht auch die Unmündigen und die am Geiste Armen mit sich reißen, wollte nicht ihn, dem in den vielen Misverhältnissen der Welt und den Unbilden des Schicksals sein Abhängigkeitsgefühl am fühlbarsten wird, den Trost rauben, den sich eben dieses Gefühl natürlich erschafft. So respectirte Lessing, so Lichtenberg, so Möser in seinem Schreiben an den savoyischen Vicar, den Bestand der positiven Religion für das Volk. Wo irgend ein Spötter der Religion laut wurde, ward er nicht gehört, und es war fast keine Stimme von Bedeutung, die sich spottend, ja die sich nur ernst gegen das Christenthum ausgesprochen hätte. Auch Jean Paul dachte ganz frei in religiösen Dingen, er stach schon in den grönländischen Prozessen auf Lavater und auf die Orthodoxen, das 10te Kapitel im Siebenkäs über

Digitized by Google

deſſen Unchriſtenthum iſt voll Stacheln, aber doch bleibt Alles in der Ordnung. Auch Schillern gab die Religion kein Reſultat und keine Ueberzeugungen in überſinnlichen Dingen, und ſelbſt in ihren Beziehungen auf die Moralität war ſie ihm ausgeſprochnermaßen „dem Effecte, nicht dem Werthe nach, nur ein Surrogat der wahren Tugend, beſtimmt die Legalität da zu ſichern, wo eigentliche Moralität nicht zu hoffen iſt.“ Aber auch Er ſchwieg vorſichtig und nur die Zeloten konnten den jugendlichen Erguß ſeines poetiſchen Heidenthums in den Göttern Griechenlands verketzern. Göthe ließ ſich wohl gelegentlich zu harten und bittern Aeußerungen über das Chriſtenthum verleiten, auch Er aber machte es bei all dem nicht ſo arg, daß, während ihn zwar die neuen Paule und Saule auf der Kanzel zu der Linken Gottes ſchieben, nicht andre Theologen wären, die ihn zur Rechten ſchaarten, wenn gleich er die Ehre verbittet und im Angeſicht Gottes unter den Vernünftigen ſtehen will. Ich weiß nicht, wie man ſeine Gnomen interpretirt, worin er die Dreieinigkeit perſiflirend aufführt, worin er jeden Schwärmer vorm 30ſten Jahre ans Kreuz geſchlagen haben will, und das Kreuz zu dem Tabak und Knoblauch rubricirt, und was ihm ſonſt wie Gift und Schlangen zuwider iſt; nur wie man Chriſtenthum daraus zieht, ſehe ich nicht. Ihm war es „eines Gaſſenvolkes Windsbraut, die da einen Gott hinter des Menſchen alberner Stirne predigte, der viel herrlicher ſei als das Weſen, an dem wir die Breite der Gottheit erkennen.“ Vielleicht wäre es beſſer geweſen, wenn Göthe auch dieſe wenigen Bitterkeiten verſchwiegen hätte, wenn er ſein Credo, wie er es gegen die theilnehmenden Bekehrerinnen, die Gallitzin und die Stolberg, that, nur in Briefen und in Geſprächen ausgeſprochen hätte. Wie er es gegen Lavater that, iſt es erbaulicher, als manche chriſtliche Predigt, und kann als ein Glaubensbekenntniß aller unſerer Koryphäen der Literatur aus jenen Zeiten daſtehen, dem auch die Reactionen der Romantiker nichts anhaben konnten. „Bei deinem Wunſche und deiner Begierde, ſchreibt er ihm, in einem Individuum Alles zu genießen, iſt es herrlich, daß uns aus alten Zeiten dieß Bild übrig blieb, in das du dein Alles übertragen und in ihm dich beſpiegeln und dich ſelbſt anbeten kannſt. Nur das iſt ungerecht und Raub, daß du alle köſtliche Federn der tauſendfachen Geflügel unter dem Himmel ausraufſt, um deinen Para-

Digitized by Google

diesvogel damit zu schmücken; dieß verdrießt uns, die wir als Söhne Gottes ihn in uns selbst und in allen seinen Kindern anbeten. Ich weiß wohl, daß du dich nicht darin verändern kannst, doch finde ich es auch nöthig, da du deinen Glauben wiederholend predigst, dir auch den unsrigen als einen ehernen Fels der Wahrheit wiederholt zu zeigen, den du und eine ganze Christenheit mit den Wogen eures Meeres vielleicht einmal übersprudeln, aber weder überströmen noch in seinen Tiefen erschüttern kann. — Du nennst das Evangelium die göttlichste Wahrheit, mich würde eine vernehmliche Stimme vom Himmel nicht überzeugen, daß das Wasser brennt und das Feuer löscht und ein Weib ohne Mann gebärt und ein Todter aufersteht, vielmehr halte ich dieß für Lästerungen gegen den großen Gott und seine Offenbarung in der Natur. In diesem meinem Glauben ist es mir ebenso heftig Ernst wie dir in dem deinen, und wenn ich öffentlich zu reden hätte, so würde ich für die nach meiner Ueberzeugung von Gott eingesetzte Aristokratie mit eben dem Eifer sprechen, wie du für das Einreich Christi.“ Diese Aristokratie besteht bis jetzt unter uns unbesiegt. Was ihr Schicksal sein wird in der Folge, mag die Zeit lehren. Die christlichen Monarchisten vertrügen sich noch mit ihr, wenn sie sie nicht in eine Demokratie in der Ferne ausarten sähen. So lange diese schädlichen Männer, sagte Jung Stilling, noch einzelne Gelehrte, Sokrate und moralische Menschen sind, geht es noch an, aber laßt den Gedanken allgemein werden, daß es mit der christlichen Religion nichts ist, dann — und nun fügt er ein schreckliches Gemälde der Zukunft hinzu, aus der er die traurige Ueberzeugung schöpft, daß die Christen ohne Religion wegen des hohen Grades ihres Luxus zu allem Greulichen am geschicktesten seien. Auch Leibnitz hatte schon ein ähnliches Prognostikon gestellt, das auch in Frankreich bald genug zutraf. Er noch dazu sah mit dem aufkommenden Moralprinzip der Ehre, der launigen, zugleich alle Vaterlandsliebe, Gemeinsinn, Sorge für die Nachwelt, und die edlen Grundsätze der Griechen und Römer schwinden. Unsere Ansicht wäre eine andere. Die Zeiten bleiben leider nicht aus, wo die Religionsprinzipien und selbst die bloßen Morallehren aufhören, in den Völkern die Grundsätze des Handelns zu regeln; glücklich ist alsdann der Staat, der nach dem verlornen Boden des Heiligen und Guten den Grund des Rechts und der Gemeinnützigkeit übrig

Digitized by Google

behält. Dieß iſt nur da möglich, wo man der vaterländiſchen Freiheit, der politiſchen und ſtaatswirthlichen Entwickelung vollen Lauf läßt: dort bildet ſich Ehrbarkeit, Ehre und Rechtsgefühl zu einem neuen bindenden Prinzip in der Geſellſchaft, das gegen Religion und Moral gehalten nur ein Nothbehelf, aber immer ein Behelf iſt. Wir haben das Vaterland, die Freiheit, das Ehrgefühl und den Rechtsſinn nicht, das uns dieſe Ausſicht garantirte, und wenn wir die trüben Weiſſagungen Jung Stillings theilen ſollten, ſo theilen wir ſie aus dieſem Grunde, und aus keinem andern.

Wir können dem Leſer weit verirrt ſcheinen, und ganz abgekommen von unſerm anfänglichen Vorſatze, uns auf dem Grenzgebiete von Religion und Poeſie zu halten. Wir haben aber in der That nur eine lange Linie durchlaufen, nicht uns in eine unnöthige Tiefe verloren. An ſich ſchon war dieſer Excurs nöthig, um auch von poetiſcher Seite die Reaction der Romantiker gegen den freien religiöſen Standpunkt erklärlich zu machen. Zum Glück aber haben wir auch einige praktiſche Romane zur Hand, die nur auf dieſer gewonnenen Höhe freier Religionsbetrachtung entſtehen konnten. Wir meinen einige Werke von Wieland. Bei der Art und Weiſe, wie dieſer Mann die ſämmtlichen Gattungen des Romans cultivirt hat, und zugleich wie er in ſeinem ganzen Dichten auf das Praktiſche aus war, in ſeinem inneren Leben ſtets an den öffentlichen Dingen in Deutſchland Theil nahm, ließ es ſich erwarten, daß er bei den großen Angelegenheiten, die wir bisher behandelt haben, nicht ſtumm ſitzen werde. Er konnte dieß um ſo weniger, als er ſelbſt wider ſeinen Willen in dieſe Verhältniſſe hereingeriſſen wurde. Er hatte ſich ja ſchon früher des Klopſtockſchen Chriſtenthums ſo lebhaft angenommen, er war dann ebenſo lebhaft ſein arger Gegner geworden: als jetzt in den 70er Jahren der Hauptſturm gegen das Chriſtenthum losging, hatte Wieland ähnliche Anfechtungen auch von dieſer Seite zu erleben, wie moraliſcherſeits von ſeinen licentiöſen poetiſchen Schülern. Es erſchien im Anfang der 80er Jahre eine kleine Flugſchrift, die ihn aufforderte, die Menſchen von dem Religionsgeſpenſte zu heilen. Dieß nahm er gewaltig übel. Er ſchrieb 1785 Antworten und Gegenfragen auf die Zweifel und Anfragen eines vorgeblichen Weltbürgers und beklagte ſich darin über das Saturnalienmäßige der ſtürmiſchen Aufklärerei,

Digitized by Google

und über den wachsenden Unglauben, der ein größeres Elend über die Welt bringen würde, als aller Aberglaube und Möncherei angerichtet. Machten ihm diese Himmelstürmer Sorgen, so kümmerten ihn dagegen die neuen Seher und Wunderthäter und Propheten doch mehr, wenn er sie auch nicht in dem Licht betrachtete, in dem Adelung in seiner Geschichte der menschlichen Narrheit alle Dämonistiker der Welt im grellsten Uebermaße des dürren Pragmatismus in das Tollhaus verbannte. Wieland schien es für nöthig zu halten, sich bald nach der Gegenseite hin zu erklären, damit man ihn nicht aus jenen Antworten für einen Obscuranten halte. Im Merkur erschien 1788 sein Aufsatz über den freien Gebrauch der Vernunft in Glaubenssachen. Er verfocht darin nicht nur die Rechte der Vernunft, sondern auch die Nothwendigkeit der wirklichen Ausübung dieser Rechte, und dieß in einem so energischen Style, daß man wohl merkt, wie auch hier Lessings polemische Schriften eingewirkt haben. Wieland bekennt sich hier frei zum Deisten und Bekenner der natürlichen Religion, die ihm in den zwei Punkten von Gott und Unsterblichkeit erschöpft war; er nennt den Glauben an das Wunderbare und die Begierde das Künftige zu wissen, die schwächste Seite des Menschen. Seine Stellung gegen das Pabstthum ist ganz offene Kriegserklärung: er meinte, wenn wir uns nur entschließen könnten, so zu verfahren in Allem, als ob das Unglück von Roms Sturz geschehen wäre, würde der Sturz bald erfolgen. Er ahnte richtig voraus, was in Frankreich bald geschehen sollte, aber nicht, daß es eine seiner idealistischen Hoffnungen war, einen solchen Erfolg jetzt schon von Bestand zu glauben. Uebrigens gibt er über seiner Deisterei und seinem Antipapismus keineswegs das ganze Christenthum auf: er ist vielmehr ganz auf Herders Standpunkt, mit dem er in diesen Zeiten sehr befreundet war: er war überzeugt, daß die Hauptfestung des Christenthums, mit Aufopferung der unhaltbaren Außenwerke sich gegen alle Angriffe der Vernunft behaupten könne, und er bedauerte nur, daß wir Protestanten keinen andern Stützpunkt hätten als die vielgedeutete Bibel, so daß uns nichts übrig bliebe, als Allen das Recht zuzuerkennen, nach eigner Ueberzeugung zu glauben. Als Wieland diesen Aufsatz schrieb, fing schon zu gleicher Zeit sein übersetzter Lucian an zu erscheinen. Es war außerordentlich merkwürdig, daß als

Digitized by Google

die neuen Peregrine, Apollonius, Chriſtus und Johannes in Deutſchland auftraten, auch jener Geiſt des Widerſpruchs, der pragmatiſchen Verſtändigkeit, des rationalen Menſchenverſtandes ſeine Wiederbelebung fand, daß Wieland ſeine Poeſie eigentlich ganz verließ und nun ſich ganz wie Lucian der Beſprechung der öffentlichen Angelegenheiten hingab, ſich ſo völlig in deſſen Form einlas, daß er zunächſt faſt nichts mehr ſchrieb, als was an Lucian erinnert, ſich auch ſo völlig in ſeiner Geiſtesrichtung wieder erkannte, daß in ihm der Glaube an Seelenwanderung damals bis zu einer Art von Täuſchung feſtwuchs. Er fing nun an, pſychologiſche Räthſel zu ſtellen und zu löſen, problematiſche Charaktere zu würdigen, dem Hang des Menſchen zum Geiſterglauben nachzuſpüren, die religiöſen und politiſchen Fragen des Tags in Unterſuchungen, Geſprächen und anderen freien Formen zu prüfen. Im Jahre 1789 fingen ſeine Göttergeſpräche zu erſcheinen an. Gleich hier trat ſeine zweiſeitige Denkart über das Chriſtenthum grell heraus. In dem 6ten Geſpräche erhält Jupiter die Nachricht von ſeiner Abſetzung unter Theodoſius; und läßt ſich ungefähr ſo vernehmen: In dieſem Augenblicke lege man den Grund zu einem Aberglauben, der alle menſchlichen und bürgerlichen Verhältniſſe untergraben werde, der wie Blei in den Köpfen liegen, jeder geſunden Vorſtellung von natürlichen und ſittlichen Dingen den Zugang verſchließen und unter dem Vorwand einer chimäriſchen Vollkommenheit die Humanität in jedem Menſchen erſticken werde. Der alte Aberglaube ſei unſchuldiger und wohlthätiger als der neue, die alten Prieſter harmloſer, denn ſie fochten Niemands Glauben an, während die neuen um nichtswürdiger Wortſpiele willen verfolgen und morden, und die als Feinde Gottes und der Menſchen behandeln würden, die nicht über das Undenkbare dächten, wie ihre Willkühr es vorſchriebe. Die alten Prieſter wären nie mit der bürgerlichen Obrigkeit in Zuſammenſtoß gerathen, die neuern würden nicht aufhören zu verwirren, um Gottes Statthalter zu werden, um den freien Gebrauch der Urtheilskraft zum Verbrechen zu ſtempeln, und die Sünden der Welt in Geldquellen zu ihrem Vortheil zu verwandeln. Zeus prophezeiht dann all das Ungeſtalte, Verſchrobene, Ungeheure, was aus der Verbannung der Götter und aller verſchönernden Künſte, deren Erfinder ſie ſeien, erfolgen werde, und wie man ſpäter ſie wieder hervorziehen und mit affectirtem

Digitized by Google

Enthusiasmus jene Wunder der Kunst und der ächten Begeisterung und wirklichen Anhauchs göttlicher Kräfte nachahmen werde. Das 8te Gespräch hält diesem nun ein Gegengewicht. Christus erwidert dem Jupiter, die viele Zeit der Barbarei entscheide nichts gegen das Christenthum, sein Maßstab sei zu kurz, tausend Jahre seien Nichts zur Vollendung des großen Werkes, aus dem ganzen Menschengeschlecht eine einzige Familie guter und glücklicher Menschen zu machen: auf diesen Vollkommenheitspunkt, wohin Alles bisher geschehene nur erst hinstrebe, müsse man die Augen gerichtet halten. Wir merken auch hier Herders humanistische Ansichten, die nur bei Wieland kosmopolitische heißen. Im Jahre **1791** erschien Peregrinus Proteus. Er knüpft sich an einen Stoff Lucians, der Gelegenheit zu einer Ehrenrettung, zur Lösung eines psychologischen Problems gab. Peregrin war ein Gaukler, der in Olympia eines freiwilligen Feuertodes starb; Wieland macht aus dem Gaukler einen edlen Schwärmer, dessen jugendliche Phantasie mit Wunderglauben und Phantasmen gefüllt ward, der nach Kenntniß seiner selbst und der Welt rang, die ihn zur Eudämonie, Geisterwonne und Glückseligkeit führen sollte: und diese sucht er darin, daß er das Leben des Dämons lebe, mit Göttern und Dämonen umgehe, und von einer Stufe des Schönen zur andern bis zum Anschauen und Genuß jener höchsten Urschönheit, jener himmlischen Venus gelange, welche der Inbegriff alles Schönen und Vollkommnen ist. Man sieht leicht, wie dieß ein Abbild eines Lavaters, eines christlichen Mystikers und seines Strebens nach Göttervereinigung, das System des frommen Epikureismus ist. Hatte Wieland in seinem Agathon früher sich selbst geschildert, einen Jugendschwärmer, den die wirkliche Welt heilte, so schildert er jetzt, auf Lavater und die Aehnlichen hinüberblickend, einen Anderen, in dem das Dämonische das Uebergewicht behält und sich gegen die Täuschungen der Wirklichkeit verhärtet, bis zuletzt der cynische Herkules, der es mit der Verderbtheit der Welt aufnehmen will, an Allem, und sogar an seinem freiwilligen Tode scheiterte, mit dem er vergeblich hoffte einen heilsamen Eindruck zu hinterlassen. So weit das Christenthum in diesem Geschichtsromane mitspielt, wird es ungefähr in dem Geiste jenes 6ten Gesprächs behandelt: die hierarchischen Plane gegen den Staat, die Theokratie und das Reich Gottes in Rom, die Gnosis und die dithyrambische Art der

Digitized by Google

Philoſophie, die Wunder und göttliche Geburt, Alles dieſes und Aehnliches erhält ſeine geißelnden Hiebe, ohne daß das Wohlthätige des neuen Glaubens gehörig hervorgehoben würde. Es geſchieht dieß aber im Agathodämon (1798), wo Wieland nicht mehr mit ſeinem pragmatiſchen Rationalismus die urchriſtliche Zeit mit lauter Kniffen und Intriguen, Liſt und Verſtand ausfüllt, ſondern dem harmloſen Glauben an den gekreuzigten Gott und der ungeheuren Kraft der Phantaſie ihr Theil abläßt. Auch der Agathodämon iſt ein Geſchichtsroman und bahnt uns den Uebergang zu dieſer Gattung, in der Wielands Ariſtipp vielleicht als das bedeutendſte Product ſteht; das Werk iſt eine pſychologiſche Ehrenrettung des Apollonius von Tyana, und alſo mit Peregrin ſehr nahe verwandt; es tritt an die Stelle von der verunzierten Lebensbeſchreibung des Apollonius von Philoſtrat, ſo wie der Peregrinus an die Stelle des ſpöttiſchen Lucianiſchen Geſprächs; es arbeitet hier ſchon der Philolog mit dem Poeten und dem Pſychologen Hand in Hand, und dieß deutet uns an, daß Wieland den allgemeinen Uebergang von Poeſie zur Wiſſenſchaft mit der Zeit gemeinſam macht. Aus dem fanatiſchen Beförderer des Dämonismus, der Peregrin geblieben iſt und der Agathodämon war, wird dieſer zu einem Feinde aller Schwärmerei, zu einem Manne, der im ſchönſten Sinne auf die höchſte Veredelung der Menſchheit ausgeht. Der Held iſt bei Wieland von Jugend auf beſtrebt, das thieriſche Leben möglichſt einzuſchränken, und dem Dämon und Gott ganz dienſtbar zu machen; er enthält ſich daher auch der aphroditiſchen Myſterien und Wieland eiferte ihm darin in ſeiner Compoſition einmal möglichſt nach, was noch im Peregrinus nicht geſchehen iſt. Er wollte der verderbten römiſchen Welt werden, was Pythagoras den kleinen griechiſchen Staaten in Italien einſt war. Wieland leiht ihm nun alle die ſelbſtbewußten Kunſtgriffe und Maximen, die die rationale Anſicht gewöhnlich allen Religionsſtiftern leiht; mit Klugheitsmitteln wirkt er in ſeinem Orden auf die kosmopolitiſche Vereinigung der Menſchheit in Eine Familie hin, auf die Herrſchaft von Natur und Vernunft (wir erkennen wieder jenes allgemeine große Ziel aller unſerer Koryphäen), zu welchem weitentfernten Punkte man ſtufenweiſe und allmählig nach Vertilgung des Dämonglaubens fortſchreiten ſollte. Aber ihm gelang ſein Werk nicht; mit ſich ſelbſt Rechnung haltend, muß er

Digitized by Google

bekennen, daß was er spielte Schein und Rolle war, daß in seine guten Zwecke sich Stolz und Ueberhebung gemischt. Er gesteht nun, daß unter seinen Zeitgenossen ein Mann war, der all das war, was er schien, der ohne Geheimanstalten, ohne Künste und Blendwerk auf dem graden Wege zu Stande brachte, was er verfehlte. Das Christenthum enthalte den Keim zu Aller der Entwickelung, die Er berechnet habe, mehr bewußtlos. Christus glaubte der zu sein, für den Er sich ausgab, Apollonius glaubte nicht an seine Götterſendung, aber Christus wohl, der keine selbsterfundenen Pläne auszuführen, noch für die Mittel zu sorgen hatte, an denen Apollonius scheiterte. Wir sehen also, daß Wieland sich über die gemeine pragmatische Ansicht erhebt, und daß er durch diesen geschickten Gegensatz die Angriffe des Fragments über den Zweck Jesu und seiner Jünger zu entkräften sucht. Wie sehr er die Geschichte Christi rationalistisch behandelt und dabei wohl selbst an Bahrdt und Consorten erinnern kann, so hat er doch in seiner planen Weise hier vortreffliche Sachen über die historische Bedeutsamkeit des Christenthums gesagt, und damit die Anregung zu einer Betrachtungsweise gegeben, die vielleicht noch lange nicht cultivirt genug, und bei weitem die fruchtbarste ist, eine Zeit wie die unsere für das Christenthum billig gestimmt zu halten.

---

Während in den religiösen Ueberzeugungen die Veränderungen vor sich gingen, die wir bisher durchlaufen haben, bereiteten sich ähnliche und größere im Erziehungswesen vor, die von weit eingreifenderen Folgen werden sollten, und die eigentlich allein in der Masse den Stand unserer Cultur so mächtig umgewandelt haben. Die Glaubenskämpfe gingen bei uns vorüber, ohne in die Formen des Lebens einzuwirken; die Kirche blieb unberührt von ihnen, ein Zeichen, daß sie nicht mehr in die organischen Entwicklungen des Nationallebens hineingehörten, daß die Religion aufhören sollte, das herrschende Agens in der Volksbildung abzugeben. Die neuen pädagogischen Doctrinen aber gestalteten die äußere Form, die Schulen, ganz um, sie belebten diese erstarrten Anstalten, die seit der Reformation kaum Einen Anstoß erlitten hatten. Daß die religiösen Neuerungen den Körper der Nation nicht mehr berührten, liegt nicht allein darin, daß die populärsten Männer



Digitized by Google

jeder Seite, die Lavater und Bahrdt, grade im Volke keine Wirkung mehr machten, ſondern es iſt beſonders daraus klar, daß, wie wir ſagten, die gewonnene Höhe der Aufklärung nur das Privilegium einer kleinen Ariſtokratie blieb, die ſich deſſelben mäßig und ohne Aergerniß zu geben bediente, ja dem äußeren Benehmen nach ſogar darauf zu verzichten ſchien: und daher kam es, daß auch die Reaction der Romantiker gegen dieſe heidniſche Aufklärerei durchaus nur in dem Kreiſe der Ariſtokratie blieb und die Maſſe des Volks, wie ſehr man dieß auch gefürchtet hatte, nicht berührte. Die neuen Erziehungslehren dagegen beurkundeten darin ſogleich ein unweit größeres Intereſſe, das ſie dem Volksganzen einflößten, daß der Urheber dieſer Neuerungen trotz unweit kleinerer Anlagen, trotz ſeiner ſehr unempfehlenden Perſönlichkeit, trotz ſeinem bald durchſchauten Charlatanismus allen Partheien, den Lavaterianern und Nicolaiten, eine gleiche und große, wenn auch ſchnell vorübergehende Aufmerkſamkeit abnöthigte, daß als ſeine Perſon fiel, ſein Werk beſtand, und beſtehend ſich veränderte und accomodirte, und daß die Früchte davon den Geſammtkörper des Volks mit neuer Nahrung durchdrangen. Wenn Alles das, was die ſchöne Literatur, angelehnt an die religiöſen Bewegungen, damals hervorbrachte, an die gebildetſte Claſſe der Nation gerichtet iſt, ſo ſtrebt dagegen Alles, was ſich an die reformirte Erziehung anlehnt, zu den unterſten Claſſen hin und ſtimmte Sprache und Stoff zum entſchiedenſten Volkstone herab. Wenn es unter den Aufgeklärten in religiöſer Hinſicht, wie wir zuletzt bei Wieland ſogar gefunden haben, charakteriſtiſch iſt, daß ſie ſich nicht dem gemeinen Rationaliſten anſchloſſen, der mit dem trivialen Menſchenverſtand Alles greifen will, was er begreifen ſoll, der nichts Unſinnliches in der Phantaſie, ſondern nur das für möglich hält, was in die äußeren Sinne fällt, und was ihm ſelbſt einmal in die Sinne gefallen iſt, ſo ſtehen dagegen faſt alle die Männer, die unſer Erziehungsweſen geändert haben, entſchieden auf der Seite der Pragmatiker und jener Aufklärer in Berlin, die einen ſo üblen Namen unter unſerer poetiſchen Ariſtokratie hatten. Für Baſedow nahmen Nicolai und Käſtner, Gedicke und Bieſter Parthei; Reimarus war ſein Lehrer; Ebert und Leſſing achteten auf ihn; Bahrdt und Steinbart, die Berüchtigten, erſcheinen unter den erſten neuen Pädogogen, und Trapp, der ſich Bahrdts öffentlich

Digitized by Google

annahm; und überhaupt concentrirte sich der reinste Ertrag der ganzen Schulreform zuletzt auf Preußen, von wo aus sie mit Personen und Schriften am energischsten unterstützt ward. Ja noch mehr: die ganze Revolution im Erziehungswesen war ganz in der Stille grade gegen die Kirche und Geistlichkeit, gegen die ausschließende und bevorzugte religiöse Bildung gerichtet, und das ist ihr letzter Sinn, daß sie die Schule dem Einflusse der Geistlichen entriß, daß sie der Nationalerziehung die christlichen Fesseln abnahm, indem sie ihr die Fesseln der pedantischen Gelehrsamkeit, des unfruchtbaren Wissens und des nutzlosen inhumanen Zwangs abzunehmen Miene machte. Will man diese Wirkungen blos pragmatisch nach ihrer nächsten Quelle verfolgen, so kann man sagen, daß sich der geistliche Zelotismus diese Wunde eben so gut selbst geschlagen habe, wie er mit seinen Verfolgungen gegen Bahrdt den heterodoxen Rationalismus hervorgerufen hat.

Mit den Schicksalen nämlich, die diesen convertirt und von der Orthodoxie abgebracht haben, hat das Leben Joh. Bernhard Basedows (aus Hamburg 1723—90) von dieser Seite große Aehnlichkeit, so verschieden die beiden Menschen auch waren. Basedow war im Anfang ein Anhänger von Klopstock und Cramer, wie es schon sein Geburtsort mit sich bringt. Er hatte sich zur Theologie bestimmt, die er zwar frühzeitig aufgab, allein er gerirte sich doch öffentlich gegen die Berliner als ein Partisan des Nordischen Aufsehers, er ließ sich in diesem Blatte von Cramer rühmen, Gellert führte sein erstes Hauptwerk, die praktische Philosophie (1758) preisend in seinen moralischen Vorlesungen an, denn dieses dickleibige Buch war noch in der Absicht geschrieben, die Freunde der Philosophie auch zu Freunden des Christenthums zu machen, der Vernunft zu beweisen, daß sie ihr schönstes Licht erst aus der Offenbarung erhalte; und die triviale breite Weisheit darin war noch ganz in dem Style, der Gellert genug thun konnte. Im 30ten Jahre erhielt Basedow einen Ruf an die Ritterakademie zu Sorve auf Seeland, als Professor der Beredtsamkeit; er erhielt dauernden Beifall und der Hof trug ihm auf, auch theologische Vorlesungen zu halten. Aber man ärgerte sich hier bald an seinen Sitten, und die orthodoxe und orthodänische Parthei des Grafen Danneskiold verklagte ihn eines anstößigen Privatlebens, das sich mit theologischen Vorlesungen nicht vertrage. Basedow zeigt besser

als Einer, wie man innerhalb der Klopſtockſchen Schule von der Sicherheit des rechten Beſtrebens zur Freiheit des genialen Lebens überglitt und bis zum Cynismus des Studentenlebens herabſank. Er kann als einer unſerer vagirenden Originalcharaktere, unſerer Projectmacher und Charlatane ganz füglich genannt werden. Aus niederm Stande erwachſen, war er frühe ſeinem Vater entlaufen und Lakay geworden; wie in dieſem Zuge, ſo zeigte es ſich auch in ſeinem ſpäteren Leben, daß er häuslichen Sinn und Gemüth nicht beſaß. Auf der Schule ſog er ſchon ſeinen Haß gegen allen Zwang und Methode ein; er verachtete alles Syſtemwerk in dem Sinne der neuen Genies, ſtudirte tumultuariſch und in dem univerſellen Abſehen, ſich für jedes Amt und Geſchäft zu bilden, und ſchon auf der Schule in Hamburg ſpielte er den Polyhiſtor. Ein Naturkind ohne Ausbildung machte er die Unanſtändigkeit des Betragens zum Syſteme und nannte es Lappalien, ſich in den Ton der Welt und ihre Conventionen zu fügen; bei kurzem Umgange, wie man ihn, den ewig Reiſenden, nur zu ſehen gewohnt war, ergötzte ſeine gravitätiſche Drolligkeit und ſeine Schwänke, die er ausführte und erzählte, und das Leben eines freien Muſenſohns bei Spiel, Tabak und Trunk, das er in ſeinem Leben feſthielt; wie er dann von dieſen Extremen launiger Ueberſpannung in das Gegentheil zurück fiel, und mit ſeiner Hypochondrie und Hausſyrannei quälte, blieb ſeinen näheren Freunden allein bekannt, von denen keiner bei ihm aushielt. Erſt als man ſein Leben und ſein Wirken im größeren Ganzen überſchlug, ſah man wie ſehr der Mann, der den Ton der Allmacht anſtimmte, mit Ohnmacht wechſelte, aus Trotz und Ungeſtüm in Verzagen, aus Rechthaberei in Zweifel, aus der ſcheinbaren Kraft des Polterers in Unbeſtändigkeit fiel, und eben einen ſolchen enttäuſchenden Eindruck machten ſeine Schriften, ſobald man auf ſie achtſamer ward. Vergebens verſteckte er ſeine Oberflächlichkeit hinter ſeine blöden Augen, als man es überſah, wie er in ſeinen zahlloſen Schreibereien mit der größten Unverſchämtheit ſich ſelber und ſeine nothdürftige Weisheit ausſchrieb, und immer wiederholte, aufwärmte, wiederkäute, in unzähligen Refrains variirte, ſo daß man witzig bemerkt hat, man könne den Gehalt ſeiner koloſſalen Schriften in ein Sedezbändchen bringen, nach ſeiner eignen Lieblingsgrille, daß man das Materielle, aus dem die Erde beſtände, vielleicht in eine Nuß-

Digitized by Google

schale zusammendrängen könne. Es war wohl nöthig, daß man dem harthörigen Publikum die neuen Wahrheiten stets aufs neue einprägte, nur ist es die Art solcher Wunderdoctoren und lauten Cyniker, daß sie unter jeder Bedingung schreien, als ob alle Welt taub sei. Damals übrigens, als Basedow in Soroe lehrte, waren seine Schriften weit entfernt den Eindruck der Trivialität oder der Wiederholung zu machen; in seiner praktischen Philosophie lag der Same noch neu, den er später verbraucht immer wieder ausstreute, und seine späteren Feinde hörten damals aus diesem Buche einen Patriarchen und Apostel reden. Als man ihn daher aus Soroe 1762 entfernte, ward er nach Altona doch ehrenvoll versetzt, wohin damals wie nach Holland alle Dissenters ihre Zuflucht nahmen; und als er auch hier verfolgt ward und in collegialische Mißhelligkeiten kam, ward er mit seinem Gehalte quiescirt. So erhielt er nun erst recht Muße für seine schriftstellerische Feder und ward fast mit Gewalt auf sein neues Gebiet gestoßen. Der große Goeze hat auch hier das Verdienst, mit seinen Freunden Ziegra u. A. den Mann gereizt zu haben, dessen Pfiffigkeit vielleicht mehr zu fürchten war als seine Unverschämtheit, der seinen Gegnern zwar im Style der Gelehrten der Reformationszeit mit Prügeln und Pistolen begegnete, aber auch mit feineren Waffen zu begegnen wußte. Basedow bewegte sich in religiöser Beziehung wie ein Indifferentist jener Zeit, dem der Deismus und Naturalismus so lieb und unlieb war wie der Supernaturalismus und die Orthodoxie; er verwarf zu Einer Zeit die positiven Lehren der Dogmatik und ließ nur die natürliche Religion gelten, und dann behauptete er wieder, die letztere habe doch ohne die Offenbarung keine Gewißheit und Sicherheit. Ein solcher Mann wäre von den Orthodoxen leicht zu halten gewesen, aber seitdem man auf der Kanzel das Volk gegen ihn aufhetzte und seine Schriften verbrannt wissen wollte, seit man ihm und seinen Freunden sogar das Abendmahl verweigerte, schrieb er nun gegen Göze und seine Consorten, und seine Betrachtungen über Rechtgläubigkeit und Toleranz (1766) gewannen ihm die Berliner, weil sie gegen die Verbindlichkeit der symbolischen Bücher, gegen das Forterben von bestimmten unverletzlichen Systemen, für allgemeine Religionsduldung in den Staaten sich erhoben. Er näherte sich in seinen biblischen Auszügen den Absichten Bahrdts in dessen kleiner Bibel, seinen Briefen im

Volkston und ſeinem Plane Jeſu; und auch in der Hauptprobe der Zeiten (1767) und der freimüthigen Dogmatik (1766) legte er freiere Bekenntniſſe und oppoſitionelle Grundſätze nieder, die aber immer außerordentlich eingehüllt waren, eben wie es auch in Bahrdts Schriften möglich war, das Gefährlichſte für das Unſchädlichſte zu halten. Als Lavater mit ſeinem Glauben an Wundergaben hervortrat, trat ihm Baſedow als Bernhardus Nordalbingius (1770) im Prophetenton entgegen und rieth ihm, ſein der Wahrheit geheiligtes Anſehen nicht durch ſolche ungeprüfte Meinungen zu gefährden.

Alle dieſe ſeine Neckereien gegen die orthodoxe Parthei hätten dieſer nicht geſchadet; ſie machten ſo wenig Wirkung, wie die Philalethie (1764) und ein ganzer Nachzug von Schriftchen, die er aus dem Inhalte dieſes Buches in den nächſten Jahren herauspreßte, und die ſämmtlich in ihrer abſtracten Art und ſynthetiſchen Methode, in ihrer Breite und Trivialität beweiſen, wie ſehr ſich Baſedow ſelbſt aus dem maſſigen Schulweſen loszuwickeln hatte, und wie erklärlich ſein Ueberſprung zur Sehnſucht nach einer Erleichterung des Lernens war. Er fiel nun, da es ihm nicht gelang, auf dem theologiſchen Felde Aufſehen zu erregen, auf das pädagogiſche, und dieſer Schritt war von einer Folge, die man ganz unvorhergeſehen nennen müßte, wenn dieß nicht grade in eine Zeit gefallen wäre, die für jede Neuerung plötzlich außerordentlich empfänglich ward, und wenn nicht dieſe neuen Entwürfe ſich breit auf dem Grunde der Sentimentalität und Humanität niedergelaſſen hätten, den jetzt grade die Nation am fröhlichſten cultivirte. Schon ſehr frühe hatte Baſedow ſeine Gedanken über das Erziehungsweſen. Ehe er nach Soroe kam, war er Hauslehrer im Holſteiniſchen, und dieß war ſeine liebenswürdige Periode. Er war damals beſcheiden und ruhig, biegſam und empfänglich, er lehrte ſchon jetzt nach ſeinem ſpäter ausgebildeten Plane, ſpielend, praktiſch, anwendend, vertraut und herablaſſend gegen ſeine Zöglinge, was noch eine ganz ungewohnte Erſcheinung war. Als Magiſter ſchrieb er ſchon 1752 eine Diſſertation: inusitata et optima juventutis erudiendae methodus. Und in der praktiſchen Philoſophie ſprach er ſchon in den Capiteln von der Erziehung in Sätzen, die Gellert und Aehnliche bedenklich machen konnten, die an Locke und Rouſſeau erinnerten: er will die Kinder

Digitized by Google

kalt baden, zu rauher Luft und Witterung, zu zerrissenen Schuhen gewöhnen, er will sie früh klug, bald in Geschäfte eingeschossen, in die Schliche des praktischen Lebens eingeweiht haben; die Sprachen sollen redend gelernt, das Gelernte spielend erworben werden. Er versicherte schon damals (1758), daß er oft an die Verbesserung der öffentlichen Schulen gedacht habe. Aber dieß blieb Alles liegen und ging in ihm selbst, der unfruchtbaren Stimmung der Zeit gegenüber verloren. Allein 1768 schrieb er seine Vorstellung an Menschenfreunde und vermögende Männer, über Schulen und Studien, nebst dem Plane eines Elementarwerks der menschlichen Erkenntniß. Dieß fiel in eine Zeit, wo Herder, Wieland u. A. selbständig auf ähnliche Gedanken gerathen waren wie Basedow; Rousseaus Naturdoctrin bemächtigte sich seither der Gemüther und dieselbe Reform, die unsere Poesie umgestaltet hatte, erwartete die ganze Methode des Lebens und der Bildung der Kinder; in den Jahren 1766, 67 hatten Männer wie Ehlers, Herold u. A. sehr beachtenswerthe Schriften über Schulreform geschrieben, Zeitschriften für Pädagogik (wie das Magazin für Schulen und Erziehung 1767) waren schon gegründet, in denen man die Hoffnung aussprach, daß die Verbesserung der Schulen eine Angelegenheit der Regierungsfürsorge werden möchte. Jetzt kam nach jener ächt deutschen Weise, nach der wir Alles von unten auf uns erwerben sollten, der Wetteifer des Privatmannes hinzu, der die Emancipation der Schule, wenn nicht vom Staate, so doch von der Kirche betrieb, der wenn er die Schule auch der Sorgfalt des Staates empfahl, sie doch auch dem Privatmann frei gegeben wissen wollte. Basedow ließ es an den Künsten der vielgestaltigen Praktik nicht fehlen; allein auch ohne sie wäre er zum Ziele und vielleicht zu einem dauernderen Zwecke gelangt, denn die Zeit kam ihm auffallend willig entgegen. Er ließ seine Gabe spielen, zu spannen, zu würzen, aufzuwiegeln; er begann sogleich vierteljährige Unterhandlungen mit Menschenfreunden herauszugeben, worin er die Briefe mittheilte, die über das große Werk besonders mit großen Herren gewechselt wurden, worin er die eingegangenen und versprochenen Summen meldete, und in zudringlicher Weise sich überhaupt des Publikums bemächtigte. Er kündigte das berühmte Elementarwerk an, eine neue Art orbis pictus, und berichtete jedesmal über dessen Fortschritte; 1771 ward er nach Dessau berufen, um dort eine

Digitized by Google

Muſterſchule anzulegen, und zugleich ein Seminar, in dem die Lehrer für ganz Deutſchland ſollten gebildet werden. Der Enthuſiasmus drang durch alle Theile der Nation, es würde als ein Verrath an der Menſchheit angeſehen worden ſein, an dem neuen Werke zu zweifeln, und vergebens lehnte ſich Schlözer, indem er de la Chalotais' Verſuch über den Kinderunterricht überſetzte, gegen Baſedow auf: die übrige Welt ſchien ihm allein die pädagogiſche Arbeit mit vollem Vertrauen übertragen zu haben. Und jetzt wuchſen Baſedow auch die Flügel ſo, daß er ſich ſeines reformatoriſchen Berufs ganz bewußt ward, und mit Wieland, wenn dieſer auf ſeiner Seite wäre, meinte er, die ganze Welt umkehren zu können. Allein das Vertrauen zu ihm ward bald erſchüttert. Das Werk aber beſtand darum doch und gedieh nur deſto beſſer, weil es eben Eigenthum des Volks ward. Als das Elementarwerk, zu dem das Publikum 15000 Thaler geſteuert hatte, 1774 erſchien, fand ſich Jedermann getäuſcht. Man verglich es mit Chambers cyclopaedia (London 1728), mit Alstadii encyclopaedia aus dem 17. Jahrh., mit dem Schauplatz der Natur und dem Inbegriff menſchlicher Fertigkeiten u. A., und fand es eher zurück gegangen als vorwärts; auch hinderte es nicht, daß ſich bald ähnliche Werke, das Schütziſche Elementarwerk und Campes allgemeine Reviſion des geſammten Schul- und Erziehungsweſens an ſeine Stelle ſetzten. Als daher Baſedow 1775 ſeine Anzeige über das in Deſſau errichtete Philanthropinum machte, und das Publikum einlud zu dem neugebornen Kinde Pathenſtelle zu vertreten, d. h. das Pathengeld (für das erſte Jahr bedürfe er 22000 Thaler, wenn Alles geleiſtet werden ſolle) bald einzuſchicken, ſo begnügte ſich das Publikum bis in die unteren Claſſen herunter dem Kinde den Namen des Philanthropins, den ihm Baſedow gegeben hatte, reſpectvoll zu laſſen, im übrigen aber die Pathengelder zu ſparen. Die Nothſchüſſe an die Kosmopoliten verhallten, das Project zu einem Mädcheninſtitute, zu dem nur 3000 Thaler verlangt wurden, ſcheiterte, Baſedow zerfiel mit allen Lehrern, er zog ſich 1778 ſchon ganz zurück und überließ die Anſtalt an Campe, der ſie ins Kleine zog und den Grund zu einem blühenden Inſtitute legte.

Keineswegs war mit dieſem Rücktritte etwas verloren. Es wich ein unbeſtändiger Mann, und überließ den Platz Anderen, die mit mehr Ausdauer und Kenntniß ſich des Nationalwerkes an-

Digitized by Google

nahmen. Aus Dessau ging eine Reihe der verdientesten Schulmänner aus, die zum Theil selbst mit Basedow aufs höchste unzufrieden waren, die ihn, wie Mangelsdorf, öffentlich angegriffen, die ihn, wie Bahrdt, Iselin u. A. schnell durchschauten, die ihn, wie Wolke im Unfrieden verließen, die wie Gedicke auf ganz anderen Wegen fortgingen. Aber daß er den großen Impuls gegeben, durften ihm seine Feinde nicht ableugnen, und mit Recht hat ihn der Uebersetzer des Pindar darum besungen und gerühmt. Die genannten Männer und Andere, wie Salzmann, Salis, Trapp, Campe, Funke, W. Gottl. und Rup. Zach. Becker, Schmohl, Mahel, Simon u. A. gingen wie Apostel in alle Gegenden Deutschlands aus und verbreiteten die Philanthropine oder doch den neuen Schwung, der in den Beruf der Schulmänner gekommen war. Anstalten entstanden und vergingen; einige wie die Bahrdtische in Heidesheim, die Wolkische in Petersburg hatten sehr kurzen Bestand, Andere, wie Campe's (nachher Trapps) bei Hamburg und Salzmanns in Schnepfenthal (im Gothaischen) hatten Ruf und Dauer und die letztere pflanzte sich bis auf unsere Tage fort. Besonders in der Schweiz zündete der pädagogische Eifer; auch hier dauerte eine Art Rivalität mit Norddeutschland und Hamburg fort. Hier hatten Iselin und Lavater, der letztere sogar trotz seiner Verstimmung über Basedows religiöse Ketzereien, die erste Ankündigung des Reformators mit Enthusiasmus ergriffen. Die Rousseauischen Sympathien lagen hier näher, die sentimentale Humanität Iselins schwärmte für diese Aussichten, in der vielerwähnten helvetischen Gesellschaft von Schinznach consolidirte sich hier eine ständige Theilnahme. Der Entwurf zu den Ephemeriden der Menschheit ging von dieser Gesellschaft sogleich aus (1771), die die Zwecke der Humanisirung verfolgen sollte; und über diesen Aussichten thaute sogar der Frost der Berliner auf, die in der allgemeinen Bibliothek von einem Orden der Kosmopoliten sprachen, der sich zur Förderung aller dieser edlen Ziele bilden solle. Der Freiherr von Salis gründete in Marschlinz (in Graubünden) das erste Philanthropin nach dem in Dessau, ein herrischer Weltmann, der, nichts weniger als philanthropinisch, seine Anstalt zu einer Erwerbsquelle machte. Aber ganz in anderem Sinne trat J. H. Pestalozzi (aus Zürich (1746—1827) auf, der an den Ephemeriden gleich mitarbeitete. In seinen theo-

Digitized by Google

retiſchen Schriften iſt die Schule Rouſſeau's unverkennbar. Sein redlicher Eifer machte in der Schweiz die Erziehungsſache noch populärer als in Deutſchland. Die Arbeit nach der Bildung der Kinder reichte ſich hier mit dem Beſtreben, den Landmann zu bilden, inniger die Hand, als es in Deutſchland trotz vielen gelungenen Verſuchen der Fall ſein konnte. Nach Peſtalozzi's vortrefflichen Volksſchriften bildete ſich in Zürich eine moraliſche Geſellſchaft von jungen Männern, die den Kurzweil der Jugend leitete, den Kindern vorlas und für die anwachſende Jugend ſchrieb. Es iſt bekannt, daß Peſtalozzi die goldne Zeit der Philanthropine in der Schweiz hervorrief; und es iſt auch nicht unſer Geſchäft hier darauf weiter einzugehen. In dem freien Lande gediehen dieſe Privatanſtalten beſſer, als in Deutſchland, wo herkömmlich die Schule unter der Aufſicht des Staates war. Der Deutſche, in nichts politiſch, war darin politiſcher als irgend ein Staat der neueren Welt, daß er die Bildung ſeiner Jugend einer liberalen Leitung des Staates gern überließ; er, der kein nationales Element hat als ſeine geiſtige Bildung, wollte für deren Gemeinſamkeit Sorge tragen und ihr einen bleibenden Mittelpunkt geben, wie es nur die alten Staaten und die Kirche mit der Schule gehalten hatten. Das Erziehungsweſen nahm daher bei uns eine ganz andere Richtung, als die ihm in den Philanthropinen angewieſen werden ſollte; der Geiſt der Verweichlichung und falſchen Philanthropie, der ſich hier eingeniſtet hatte, ward gedämmt, indem der Staat, wirkſamer als der Privatmann für die Schule thätig, dieſelbe unabhängig von den Einflüſſen ängſtlicher Eltern ſtellte. Gleich Anfangs, während man noch in den proteſtantiſchen Landen wünſchte und ſeufzte, ſchritt man zuerſt in einem katholiſchen zur That und der Churfürſt Max Friedrich erließ **1776** eine Verordnung für Reformation der Schulen des Hochſtifts Münſter. Und nun folgten ſich Schlag auf Schlag die Schulordnungen von Staatswegen, die Verbeſſerungen der Gymnaſien, und die Einrichtungen von Seminarien. Hier gab Preußen beſonders das denkwürdige Beiſpiel, das im Laufe der Zeit ſo ſchöne Früchte trug. Dort war der Eifer für die Schulreform national! In wie gerechtem Ruhme ſtand damals nicht der Freiherr von Rochow zu Rekahn durch ſeine Volks- und Schulbücher und durch ſeine edle Sorgfalt für die Schule und Erziehung der Kinder auf ſeinen

Digitized by Google

Gütern. Wie gesund und doch eifrig und warm war das Wirken Gedikes, der in Berlin das Seminarium für gelehrte Schulen leitete und den Schulrath und das Oberschulcollegium organisirte! Zum Glücke kam die Erneuerung der philologischen Wissenschaft diesem Eifer entgegen, so daß die classische Bildung sich aus eignen Kräften gegen die realistischen Neuerungen sicher stellte, daß in dem Popularitätsbestreben nicht alle höhere Erziehung Noth zu leiden hatte. Nicht auf dem Wege des freien Privatinstituts, sondern auf dem der Staatsschule, die die Lehrfreiheit im Ganzen nicht viel gedrückt und die Freiheit der Lehrer, die ebenso wichtig ist, garantirt hat, hat Deutschland eine solche Verbreitung des Unterrichts, eine solche Allgemeinheit und zugleich Gründlichkeit der Bildung erhalten, daß nun, wie die freien Engländer uns gewöhnlich unsere freiere religiöse Cultur beneiden, so die Franzosen unser Schulwesen nachahmungswerth gefunden haben, und daß derjenige, der ohne Schwarzsichtigkeit und Morosität in den menschlichen Dingen nicht das Ideal sondern das Wirkliche und unter Menschen Mögliche im Auge hat, gestehen wird, es sei in ausgedehnteren Volksmassen niemals ein ähnlicher Zustand gewesen.

Was Basedows Impulse angeht, so hat er (und dieß ist sein großes, fast nie beachtetes Verdienst) die Emancipation der Schule von dem Einflusse der Geistlichen, die zwar schon in der Reformationszeit begründet wurde, realisirt, wie sich so vieles in jenem Zeitalter Begonnene in diesem literarischen vollendete; denn factisch hatten die Consistorien und die Geistlichkeit immer die Schulen unter ihrer Obhut gehabt. Ob nun diese Emancipation deutlich in Basedows Absicht lag, oder ob ihn ein natürlicher Takt dazu dunkel antrieb, und die Stimmung der Zeit ihm entgegenkam, ist zweifelhaft; doch kann man leicht darthun, daß er im letztern Falle die Neigungen des Jahrhunderts wohl begriff und erfaßte. Er kündigte seine Unterhaltungen mit Menschenfreunden als solche an, die sich über moralische und dennoch unkirchliche Verbesserungen der Erziehung und Studien verbreiten sollten; er kehrte überall die weltbürgerliche, die humane Seite seiner Neuerungen heraus, und gewann den geschickten Schein, als ob er durch Umgehung der Kirche und der Geistlichen nur den Zwiespalt der Sekten vermeiden und seine Bestrebungen, außerhalb der Partheien gestellt, jeder annehmlich machen wollte. Durch die massenweise

Digitized by Google

Anziehung junger Pädagogen gewann er eine Anzahl von Leuten, die, ohne ſich auf andere Fächer zu zerſplittern, ihr ganzes Leben dem Lehrfache widmen wollten. Dieß zu unterhalten, betrieb er die Begründung von Seminarien: ſo wurden die Theologen aus der Schule weggeſchoben. Was ihnen damit entging, wurde im Ganzen faſt gar nicht bemerkt; der weltliche Schulmann Baſedow ſtellte ſich als Gegenfüßler Hermann Franke's auf, ohne daß man ſich den enthuſiaſtiſchen Eroberungen der Humanität im Namen der Chriſtianität widerſetzt hätte. Im Einzelnen zwar lehrt die Geſchichte des Heidesheimer Inſtituts wohl, wie die Geiſtlichen merkten, worauf es abgeſehen war; auch kann man aus der Hauptbiographie Baſedows[53]) hinlänglich ſehen, wie bitter man in dieſem Stande gegen die Erfolge ſeiner Reform geſinnt war; es findet ſich darin unter anderm auch die Mittheilung eines Geiſtlichen, nach der Baſedow geäußert haben ſoll, ſein Inſtitut ſei nicht Zweck, ſondern Mittel geweſen, eine Vereinigung zu ſtiften, die vom Kirchenthum unabhängig wäre. Was konnten die Geiſtlichen aber hier von einer Oppoſition hoffen, da man es mit den Regierungen zugleich hätte aufnehmen müſſen? Baſedow drang auf Errichtung von Schulcabinetten und Cultusminiſterien, er trennte dadurch die Schule von dem Geſchäftkreis der Conſiſtorien ab, und untergab die Lehrer als Männer eines eignen Faches des Staats unmittelbarer Aufſicht. Aber eben dadurch erhielt die Philologie eine neue Kraft; die Schulmänner, deren Subſiſtenz nun beſſer garantirt war, konnten nach einem wiſſenſchaftlichen Mittelpunkt der Pädagogik ſuchen und dieſer konnte nicht in Pſychologie und Anthropologie, nicht in Religion und Philoſophie ſo ſicher liegen, als in der Kenntniß jener Zeiten, wo die Welt das Kindheitsalter der Menſchheit durchlebte und jene Schriften ewiger Jugend hinterließ, die allein für den einzelnen Menſchen wieder die natürliche Schule ſeiner Kindheit abgeben. Hier hätte Baſedow, wenn er das Heft in der Hand behalten hätte, übel gewirkt. Sein ganzes Beſtreben ging auf eine Popularität der Methode hinaus, die zuletzt die Popularität der Materie mit ſich gebracht, und die Elemente, die wir für eine rein menſchliche Bildung

53) Von J. Chr. Meier, Rector in Verden, ein ſchlechtes, ſehr vorſichtig zu gebrauchendes Buch.

Digitized by Google

nöthig halten, entfernt haben würde zu Gunsten einer realistischen Einschulung des Menschen für das Leben und den speziellen Beruf. Wenn auch die wissenschaftliche Philologie in unseren Gelehrtenschulen in ihrem Interesse zu weit ging, so muß man bedenken, daß damals wo die Industrie ganz bei uns niederlag und die allgemeine Bildung das Hauptgeschäft der Nation war, diese Wendung ebenso natürlich war, als man voraussehen konnte, daß eine industriellere Zeit, wie die unsere, sich — wie es denn geschehen ist — entsprechende Schulformen neben den Gymnasien schaffen würde. Damals würde eine solche Richtung voreilig und widersinnig gewesen sein; sie lag aber ganz in den Rousseau'schen Theorien begründet: und der allgemeine Ruf war damals, man solle Emile ziehen, und auf dem kürzesten Wege; besonders Examinationscharlatanerie und Wundererfolge des Unterrichts drohten trotz allem Geschrei von Erleichterung des Lernens eine Treibhausmethode allgemein zu machen, wie sie leider jetzt selbst auf unseren Staatsschulen eingerissen ist. Die Einsichtigen wehrten sich daher damals gegen dieses Wesen: „Mir kommt Alles schrecklich vor, schrieb Herder über das Philanthropin in Dessau; man erzählte mir neulich von einer Methode, Eichwälder in zehn Jahren zu machen; wenn man den jungen Eichen unter der Erde die Herzwurzeln nähme, so schieße Alles über der Erde in Stamm und Aeste. Das ganze Arcanum Basedows liegt, glaub ich, darin, und ihm möchte ich keine Kälber zu erziehen geben, geschweige Menschen." Jacobi wollte den aufgeblasenen Quacksalber an den Beinen aufgehängt wissen, der uns das einzige wegplaudern wollte, was wir noch hätten, die Wissenschaft und jene ihre Quelle, die uns noch ein bischen Menschenverstand und Gefühl erhält: Philologie und Alterthum. Schlosser schrieb gegen die neuen pädagogischen Idealisten: ihm genügten bescheidnere Anstalten und Zwecke, die auf den passenden Grad des Guten berechnet wären; er machte auf die große Kluft aufmerksam, die in einer so praktischen Sache die Theorie von der Praxis trennt, und wie die Menschen, die das Was so hoch spannen beim Wie gewöhnlich am tiefsten sinken. Er tadelte jene pompösen Ankündigungen, nach denen man Emile, starke Menschen, ziehen wollte, indem man doch jede Anstrengung scheute und nicht wagte, die Schüler länger als eine halbe Stunde mit Einem Gegenstande zu beschäftigen. Er meinte

Digitized by Google

eher aus einem Waiſenhausſchüler einen brauchbaren Menſchen machen zu können, da ſich die Barbarei abſchneiden laſſe, als aus einem philanthropiniſchen Jungen einen arbeitſamen, ausdauernden Geſchäftsmann. Er lachte über das eitle Geprahl mit der ſokratiſchen Methode, da er ſich überzeugte, man verſtehe darunter nichts als eine leere Fragmethode: Sokrates, warf er ein, lehrte bei Gelegenheit: wie kann man dieſe immer auf der Schule für die vielen Gegenſtände in Bereitſchaft haben? er lehrte Denken und Thun, aber nicht Wiſſen, was auf der Schule ein Hauptzweck iſt.

Wenn ſich ſchon an die religiöſen und theologiſchen Bewegungen in unſerer ſchönen Literatur eine Reihe von Werken anſchloß, ſo noch viel mehr an dieſe pädagogiſchen. Hier ſollte es wieder offenbar werden, welchen Hang unſere Literatur von jeher hatte, ſich ins Populare auszudehnen, ſich gemein zu machen und dadurch gemein zu werden; es ſollte ſich zeigen, wie unermeßlich bei uns die Zahl der Mittelmäßigkeiten iſt, die nur auf eine Gelegenheit lauern, ſich hervorthun zu dürfen unter irgend einer Maske der Gemeinnützigkeit oder ſonſt, die ihnen zugleich ein Schild und eine Decke für ihre Seichtigkeit wäre. Eine ganze Bibliothek, eine ganze Literaturgeſchichte voll ſchöngeiſtiger und auch theoretiſcher Werke für und über die Kinder, die Schule und das Volk ließe ſich zuſammenbringen, unter denen aber nur ganz einzelne und wenige einer ernſten Beachtung werth ſind. Sobald das philanthropiſche Inſtitut in Deſſau im Gang war, begann dieſe Calamität über Deutſchland hereinzubrechen. Schon vorher hatte Schloſſer mit ſeinem Katechismus der Sittenlehre für das Landvolk (1771) einen Anſtoß zur volksfreundlichen Schriftſtellerei gegeben, die mit der kinderfreundlichen ganz Hand in Hand ging. Mit ihm begegnete ſich Rochow in gleicher Geſinnung, Abſicht und Lehrart: ſein Verſuch eines Schulbuchs für Kinder der Landleute (1772), dehnte ſich vom Sittlichen, auf dem Schloſſer verweilte, auch aufs Praktiſche aus. Das Erſte iſt hier verhältnißmäßig das Beſte; wie abſtrakt und ſchulmäßig in dieſem und andern Volks- und Schulbüchern von Rochow und Reſewitz noch Vieles iſt, ſo iſt doch von vielem Spätern, wenn man die Standpunkte der Zeiten in Anſchlag bringt, kaum etwas den Schriftchen dieſer Männer nur gleich zu ſchätzen. Jetzt brach die große Fluth

Digitized by Google

populärer Bildungsschriften herein; in wenigen Jahren wimmelte Alles von Wochenschriften, Zeitungen, praktischen Unterweisungsbüchern und menschenfreundlichen Geschenken an das Volk und die Kinder. Die Aufklärung des Landmannes ward nicht allein in der Schweiz ein Ehrengeschäft; auch in Deutschland nahm sich R. Zach. Becker ihrer besonders an; er kündigte in einem Versuche (1785), wie Basedow ehemals, sein berühmtes Noth- und Hülfsbüchlein, sein Elementarwerk für den Bauer, an, er posaunte die Ermunterung hoher Personen aus, er legte ganz wie Basedow dieselbe Wichtigkeit in sein Geschäft und meinte, der Schriftsteller müsse mit einer Schandstrafe belegt werden, der es nur bezweifeln wollte, ob Vernunft auch für den Bauer besser sei als Unvernunft; es glückte ihm, sich mit diesem einzigen Büchlein ein artiges Vermögen zu erwerben! Kaum war 1776 Rochows Kinderfreund erschienen, so kam Weißes Wochenschrift unter demselben Titel zu Tage, die Großmutter von vielen pretiösen und affectirten Enkelinnen; zwischen diesen Geschlechtern lag der Briefwechsel des Kinderfreundes (1783—92) in der Mitte. Soll man den Bildungstrieb dieser Nation bewundern, die diese Dinge alle als Evangelien verschlang, oder soll man die Genügsamkeit verhöhnen, die sich an diesen kindischen und unsäglich läppischen Producten kindisch freuen konnte? Es regnete nun Kinderbücher, Kinderreisen, Kinderschauspiele (die ersten wohl von August Rock 1776), Kinderromane, Kindermährchen, Kinderzeitschriften und Bibliotheken — Alles für die großen Kinder noch weit wichtiger, als für die kleinen. Lichtenbergs Jammer war es, daß man darüber die Männer vergaß; er wollte im Ernst gehört haben, Jemand schreibe eine Hebammenkunst für Kinder: die Zeit ist reif, rief er, für die Geißel eines Juvenal! und ähnlich zürnte Merck über die Kalteschale unsrer Literatur, die in den Kinderschriften angerichtet werde: schon spielten da die Mädchen mit ihren Herzen wie mit Schwefelhölzchen. Man hebe das Beste aus jener ganzen ungeheuren Masse aus, was im Besitz der Nation geblieben ist, und man wird erstaunen zu finden, daß selbst dieß Beste nur durch seine Materie sich erhalten hat, daß nur die treffliche Wahl gerühmt zu werden verdient, nicht so die Behandlung. Oder was glaubt man, daß sonst die Erzählungen aus der alten Welt von Karl Fr. Becker, und den Robinson von Campe (1779) und seine Entdeckung von Amerika (1781) erhielte, als

Digitized by Google

der Stoff? Und mit welcher Heiligkeit wurden dieſe Sachen tractirt! J. H. Campe (aus dem Braunſchweigiſchen 1746 – 1818) ſtand als ein Licht unter den Pädagogen jener Zeit und iſt in Vieler Andenken als ein Stern ſtehen geblieben. Seine Bearbeitung des Robinſon erſchien im Wettſtreite mit Wezel, der dem alten engliſchen Texte von Defoe treuer blieb; wer noch an das veraltete breite Original damals mehr gewöhnt war, wollte den neuen trotz ſeiner Accomodation und Eleganz gar nicht leſen. Campe wollte mit dieſem Buch der herrſchenden Seuche der Empfindſamkeit entgegentreten, ſcheinbar aus einem männlichen Geſchmacke, und doch hat man mit Recht beklagt, daß er in ſeinem Cook allen Charakter verſchwemmt habe; ja was die eingeſtreuten läppiſchen Geſpräche angeht, ſo erweist ſich jeder kräftige Junge klüger als der berühmte Erzähler, und überſchlägt die langweiligen und ſaftloſen Excurſe. Wo Campe vollends dieſe Stoffe verläßt und nur ſeinen Reiſebeſchreibungen (1785) die Erzählung einer Reiſe des Herausgebers von Trittow nach Wismar und Schwerin beifügt, da ſinkt er plötzlich zu Salzmann und Conſorten herab. Welch ein Werk iſt Salzmanns Carl von Carlsberg (1783), das geduldige, tolerante, unendlich breite, triviale, und declamirende Seitenſtück zum Fauſtin oder Belphegor, das alles Elend gutmüthig aufzählt, was bei aller Aufklärung noch die Welt überdecke! und doch hatte dieß Buch ein ungeheures Publikum durch ſeinen populären Styl, und der Verfaſſer ward flehentlich um die Fortſetzung gebeten, und mit ſehr bedeutendem Honorare ermuthigt. Muß man nicht erſtaunen, fragt Forſter, daß es in Deutſchland noch Menſchen gibt, wo ſolche Männer wie Campe, Salzmann, Villaume und Aehnliche die Erzieher ſind? Und dieſer wußte noch lange nicht, wohin es die Loſſius, die Meynier und alle die fruchtbaren Schmierer bringen würden, die alljährlich ihre Oſtereier legen und ihre Chriſtbäume putzen! Unter dieſem Schwall ſeichter und durch Entnervung ſittenverderblicher Bücher ſteht ein Buch wie Peſtalozzis Lienhard und Gertrud (1781) einzig da in ſeiner Einfalt und Schlichtheit, mit der es dem Volke ſeinen Geſichtskreis entlehnt, und ſeine Denk- und Handlungsweiſe und die Freuden des häuslichen Heerdes ſchildert, um es an ſich ſelbſt und innerhalb ſeiner Sphäre fortzubilden. Und ſelbſt ein ſolcher Mann durfte nicht auf dieſem Wege allzulange beharren: in ſeinem Chriſtoph und

Digitized by Google

Else (1782) fällt er schon zu einem raisonnirenden Commentare des vorigen Werks herab.

Leicht ließe sich außer diesen zunächst für die Jugend berechneten Schriften noch eine Reihe von andern pädagogischen Romanen, theils didaktischen theils satirischen Inhalts, anführen, die mehr für die Erwachsenen bestimmt waren. Salzmann, Heusinger, Thieme, Fröbing, Niemeyer und wie viele andere haben solche Werke geschrieben, deren Belehrungen nicht so ausschließlich für die Kinderwelt gemeint waren; Andere wie Schummel in seinem Spitzbart (ein Autor, den wir in der Reihe der Humoristen im Range von Knigge und Aehnlichen hätten nennen können) griffen satirisch die neuen Schulidealisten an. Aber auch diese Werke sind so unbedeutend, wie Alles Frühere, was wir in dieser Art erwähnen konnten. Nicolai durfte nicht fehlen bei dieser Gelegenheit. In den raisonnirenden Theilen seines dicken Mannes (1794) bespricht er Schulen- und Universitätswesen, er läßt Basedows Anregungen Gerechtigkeit widerfahren, ohne seine Aufschneidereien zu loben. Sein Held wird in einem Philanthropin erzogen, und die Frucht ist ein Mensch, der denken und raisonniren lernt, einen Geniehieb hat, sich nichts übel nimmt, sich nirgends nach der Welt richtet, alle schönen Mädchen verfolgt, aber nichts lernt, der nach der Natur zu leben glaubt, wenn er seinem Dünkel folgt. Es wird am Ende wieder ein picarischer Roman, ohne viel psychologischen Halt; die Satire fällt auch im Verlaufe von der Pädagogie auf die Philosophie herüber und bereitet schon des Verfassers Sempronius Gundibert (1798) vor, in dem es über die Systeme von Kant, Fichte und Schelling hergeht. Wenn Nicolai auch alles Talent und alles Recht auf seiner Seite gehabt hätte, so wäre es doch natürlich, daß man sich endlich nur über die Häufigkeit seiner Ausfälle und Angriffe und seine Einmischungen in alle möglichen Dinge erboßt hätte. Nun hatte er es mit Göthe und Lavater, mit Jacobi und Hamann, mit Wieland und Jung, mit Schiller und Zimmermann, mit Bürger und Blumauer, von Klopstocks bis zu Schlegels Schule (in den Briefen der Adelheid) mit Allen verdorben; Theologie und Geschichte, Natur und Genie, Kritik und Dichtung, die Poesie der Imagination wie Klopstocks, und des Humors wie Hippels, Alles war ihm nicht recht, und nun mußte auch noch die Speculation dran. Kein Wunder, daß Göthe



Digitized by Google

ihn ſo verfolgte und ihn im Fauſt als Proktophantasmiſten dem Spotte Preis gab, daß die Xenien ihn nachher mit allen Mittelmäßigen ſo mishandelten, daß ſelbſt Schiller, der ſelten polemiſirte, in dem Aufſatze über naive Dichtung einen groben Ausfall auf ihn machte [54]), daß Kant (über die Buchmacherei) ihn unglimpflich angriff und Fichte, alle Würde des Philoſophen vergeſſend, beklagte, daß man ihn für die Polemik gegen ſeine Philoſophie nicht aufgehängt habe. In der That, wenn Nicolai für Alles geſchaffen war, ſo war er es gewiß nicht für ein Urtheil im Felde der Philoſophie, für deren eigenthümliche Vorzüge er auch nicht im geringſten eine Spur von Sinn zeigt. Und vollends, wo er in äſthetiſchen Formen ſich darüber auslaſſen will. Es iſt keine Frage, daß es eine ſchöne Aufgabe für einen Mann von ſatiriſcher Gabe geweſen wäre, die Anmaßungen der philoſophiſchen Schulen gegen das praktiſche Lebensſyſtem eines welterfahrnen Menſchen überzuſtellen, die Ecken des ſchroffen Syſtems mit den mannichfaltigen Nüancen und Rundungen des Lebens durch Steigerung ſeiner Conſequenzen in Colliſion und Contraſt zu bringen, die ſtoiſche allein moraliſch machende Tugendlehre Kants aus dem freundlichen Humor eines Möſer zu beleuchten, der die Neigungen und Leidenſchaften des Menſchen treueſte Freunde, der Tugend größte Förderer nannte, die Kant aus dem vernünftigen Menſchen ganz verbannt wiſſen wollte. Aber wenn es denn ſo plump geſchieht, wie hier der gute Leinweber Gundibert mit ſeinen reinen Vernunftſätzen an den Weltverkehr überall anſtößt, in dem nichts nothwendig und alles bedingt iſt, bis er zuletzt getäuſcht von den Eitelkeiten der Philoſophie zur Leinweberei zurückkehrt, da verliert ſich natürlich ſelbſt der Reiz, den ein ſolches Thema an und für ſich ſchon

54) „Moliere als naiver Dichter durfte es allenfalls auf den Ausſpruch ſeiner Magd ankommen laſſen, was in ſeinen Komödien ſtehen bleiben oder wegfallen ſollte, aber ich wollte nicht rathen, daß mit den Klopſtockſchen Oden u. ſ. f. eine ähnliche Probe angeſtellt würde. Doch was ſage ich! dieſe Probe iſt wirklich angeſtellt, und die Molieriſche Magd raiſonnirt ja Langes und Breites in unſern kritiſchen Bibliotheken, philoſophiſchen und literariſchen Annalen und Reiſebeſchreibungen über Poeſie und Kunſt u. dergl., nur wie billig auf deutſchem Boden ein wenig abgeſchmackter als auf franzöſiſchem, wie es ſich für die Geſindeſtube der deutſchen Literatur geziemt.“

Digitized by Google

entgegenbringt, und man würde dann noch lieber zu der satirischen Allegorie im Sahir von Klinger greifen, in dem der kategorische Imperativ personificirt und verspottet ist. Man begreift übrigens leicht, wie sich die Philosophie am wenigsten eignete, eine Anlehnung für schöngeistige Werke entgegenzubringen, in der Art, wie wir es bei Theologie und Pädagogik gefunden haben. Die satirische Auffassung würde sich immer nur an einen kleinen aristokratischen Kreis haben wenden können, wie denn schon Gundibert nicht im entferntesten mehr das Publikum fand wie Sebaldus; die didaktische aber wird hier am ersten in Versuchung kommen, die ästhetische Form nur als allereinfachsten Rahmen zu gebrauchen, wie es in allen Werken solcher Art von Allwill und Woldemar an bis zum Julius und Evagoras u. A. geschehen ist. Aehnlich ist es mit den Romanen, die sich an die Geschichte anlehnen. Hier dominirt das Factische und Wirkliche leicht so sehr, daß man vor Geschichte die Poesie nicht findet. Bei diesen beiden Fächern ändern wir daher unsern Weg. Wir versparen uns den Seitenblick auf die Veränderungen, die hier vorgingen, auf eine Stelle, wo wir die mittelbaren Einflüsse von dort auf unsere größten Dichter anführen können, nicht wo wir wie bisher die unmittelbaren Influenzen der Wissenschaften und Lebenszustände auf die mittelmäßigen Schreiber angaben.

Wenn der philosophischen Romane überhaupt sehr wenige waren, so hatten dagegen die Geschichtsromane eine eigentliche Epoche, die mit der der pädagogischen nicht allein zusammenfällt, sondern auch zusammenhängt. Als die Wissenschaft der Geschichte hergestellt wurde, so galt es, dem großen Haufen die reizenden Punkte derselben in einer populären Manier beizubringen: man accomodirte sich auch hier den Bedürfnissen des alten Kindes Publikum, indem man sich zu seiner Schwäche herabließ. Jede Dichtung, die sich fortwährend an Gelegenheiten übt, wird handwerksmäßig werden, übt sie sich gar an permanenten, stehenden Gelegenheiten, wie man von aller Beschäftigung unsrer Romanschreiber mit pädagogischen Lesebüchern und Geschichtsstoffen wohl sagen kann, so wird sie dieß nur desto verächtlicher und werthloser machen. Wenn die Poesie in der Geschichte ihre Materien sucht, um sie mit freier Selbständigkeit zu behandeln, so wird sie nur Vortheile von diesem Bunde ziehen; sobald sie ihre Dürftigkeit damit maskiren



Digitized by Google

will, wird ſie ihre Blöße deſto augenfälliger machen. Es war eines der bedenklichſten Symptome unſerer poetiſchen Cultur, als man ſeit Götz von Berlichingen immer mehr und mehr hiſtoriſche Momente im Roman und Schauſpiel hervorſuchte und mit dem geſchickt getroffenen hiſtoriſchen Colorit meinte, eine poetiſche Wirkung hervorgebracht zu haben, indem man ein Surrogat für die Sache nahm. Dieſe Gattung mußte mit der romantiſchen Zeit, die ſich ganz dieſer Farbenkunſt hingab, ganz den Formen und Tönen oblag und um den Gehalt ſorgloſer ward, ihre Höhe erreichen; ſie nimmt überhaupt die eigne Stellung ein, daß ſie ſich in dem Maße verfeinerte und vervollkommnete und an Geltung gewann, als die eigentliche Poeſie verfiel und ausging. Damals, als unſere Dichtung nach ihrer Höhe ſtrebte, gingen dieſe Romane von den creditloſeſten Anfängen aus, denen man eine ſo breite Entwicklung kaum verſprochen hätte. Hallers Uſong (1771), den man als den Ausgangspunkt anführen kann, lehnt ſich mit ſeiner politiſchen Moral und Gelehrſamkeit, als eine Helden- und Staatsaction mit ritterhaften Abentheuern und Schlachten, in der Sprache unſerer alten Tragödie vor und um Gottſcheds Zeit, noch ganz direct an die alten Romane des 17ten Jahrhunderts an. Sein Alfred (1773), der den Zweck hat, der gemäßigten Monarchie, wie ſein Fabius und Cato (1774) der Ariſtokratie, eine Lobrede zu halten, iſt kaum mehr ein Roman zu nennen. Wenn hier wie in Wielands ähnlichen Werken die Doctrin Hauptabſicht iſt und die Cyropädie als Muſter vorſteht, ſo iſt dagegen in den hieher einſchlägigen Werken von Meißner die Erzählung der Sachen und die bloße Geſchichte die Hauptſache, weniger das Colorit, das eine farbloſe Ueberlieferung der Geſchichte complettiren ſoll. Meißners Alcibiades (1781) erinnert in ſeinem freieren Bau und in ſeinen freiern Sitten an Wielands Vorbild, und eröffnet die ſelbſtgefälligen und unſäglich hohlen hiſtoriſchen Erzählungen dieſes Vielſchreibers, die ſich noch ganz wie die Sachen des 17ten Jahrh. in Geſchichtgedichte und Gedichtgeſchichten abtheilen laſſen, je nachdem (wie im Alcibiades und der Bianca Capello) die Erdichtung oder (wie im Epaminondas, Cäſar, Spartacus, Maſaniello u. A.) die Geſchichte vorherrſcht. Auf ſeinem Wege ging J. A. Feßler, der 1790 mit dem Marc Aurel ſeine Reihe von hiſtoriſchen Romanen begann. Eine andere Klaſſe bilden jene Nachfolger des Götz von Berlichingen

Sie strotzen von affectirter Kraftsprache, von frappanten Wendungen und Schlagsätzen, von Shakspearischem Witz und Derbheit und halten meist die Form dialogischer Szenen fest: so H. Schmieder in dem Erdbeben von Messina (1786) und in dem schwachen König (Heinrich IV. von Castilien), in welchem letztern übrigens die geniale Sprache nachläßt; so Fr. Chr. Schlenkert in dem Friedrich mit der gebissenen Wange (1784) und was dem alles folgte; so K. Gottl. Cramer in jenen verwilderten Ausgeburten eines rohen Geschmacks, dem deutschen Alcibiades, dem Hasper a Spada und Adolf von Dassel, die den Knaben in seinen Tölpel- und Raufjahren so leicht in Begeisterung setzen. In diesem Ton ging es bei Lafontaine eine Zeitlang und bei G. H. Heinse aus Gera fort; und man kann nicht einmal sagen, daß bei den mehreren dieser herausgesprudelten Sachen nur eine gewisse Kenntniß des Mittelalters herrsche oder ein Ton der Zeit anders als in fratzenhafter Uebertreibung getroffen wäre. Sobald sich die Schriften dieser Verfasser vollends aus der Ritterzeit entfernen, wie Cramers Schleicher und Ysop, verbinden sie aufs widerlichste die Rohheit dieser Rittermanier mit den frivolen Darstellungen der neuen Genialitätsmoral und den Schlüpfrigkeiten Wielands und Meißners. Etwas mehr von dem ritterlichen Anstrich, wie ihn nachher Fouqué und die Romantiker suchten, die sich übrigens ganz aus dieser Schule herausbildeten, hatte Veit Weber (Leonhard Wächter) in seinen Sagen der Vorzeit (1787—98) und Benedicte Neubert, die seit ihrem Eginhard und Emma (1785) eine lange Reihe historischer Romane meist mittelaltrigen Stoffs geschrieben hat; die Bibliothek der Romane, die die alten Rittergeschichten im Gedächtniß auffrischte, konnte übrigens selbst mit den Originalen vor sich, den Ton für die alten Stoffe noch nicht so finden, wie es der späteren romantischen Zeit gelang. Der frische Productionstrieb nach den Empfindungen und dem Style der Zeit wog zu sehr vor. Dieß kann man bei Vulpius am besten sehen, der, an der Romanbibliothek thätig, sich ganz in die alten Rittergeschichten hineinstudirte, aber nicht mit seinem Kalloander und Gabrino, sondern mit seinem Rinaldo Wirkung machte, der sich würdig an die obige Reihe anschließt. Es gehört in eine andere Zeit schon, wie es endlich besser gelang, die Zeitcharaktere zu individualisiren durch Compositionen, Charaktere und Färbungen, die nach ernsteren geschichtlichen Studien im Geist der Zeiten gedacht

Digitized by Google

und entworfen waren, und die ſo das dürre Gerippe der hiſtoriſchen Tradition mit dem rundenden Fleiſche der Dichtung umgaben. In Deutſchland haben die Producte dieſer Art von den gekünſtelten und affectirten Romanen von Fouqué an eine regelmäßige Bildung durchgemacht bis ſie es neuerdings in einzelnen Fällen zu einem naiven Charakter gebracht haben. In dieſer Gattung hat ſich Walther Scott den Namen eines großen Dichters machen können, und iſt als ein ſolcher ſelbſt von Göthe in der Zeit geprieſen worden, da er im Charakter des Dilettantismus Alles, was er nannte, dilettantiſch beurtheilte und lobte, und was er nicht nannte, als Dilettantismus verwarf und verdammte. Am ernſthafteſten und wiſſenſchaftlichſten hat in Deutſchland den Geſchichtsroman Wieland im Ariſtipp (1800) behandelt. Der Mann, der von der Cyropädie ausging, ſchloß billig ſeine erzähleriſche Laufbahn mit dieſem Werke, das ſich neben den Reiſen des jungen Anacharſis aufpflanzt und mit dieſem auf einer gewiſſen Höhe jenes Beſtreben des 17ten bis 18ten Jahrh. darſtellt, alles Wiſſenswürdige aus beſtimmten Fächern und Zeiten zur nähern Anſchaulichkeit zu bringen. Es iſt für Deutſchland charakteriſtiſch, daß ſich Wieland in dieſem koloſſalen Werke zu einem Cicerone nicht in der äußeren, ſondern in der geiſtigen Welt von Athen zu Ariſtipps Zeiten macht; und für Wieland charakteriſtiſch, daß er noch einmal ſeine Unfähigkeit des Breiteren bekundet, ſich in fremde Zeiten zu finden, und andern Leuten andere Philoſophien als ſeine eignen zu leihen. Die Beurtheilung des Ariſtipp iſt dadurch ſchief, daß ſich Wieland ihm wie allen ſeinen Lieblingen überall untergeſchoben hat; die Beurtheilung des Plato aber, die eine breite Stelle einnimmt, iſt dadurch ſehr unwohlthuend geworden, daß der epikureiſche Wieland, der ihn jetzt mit weit andern Augen betrachtet, als es früher der ſchwärmeriſche Jüngling that, die ſchwachen Seiten des Mannes vorzugsweiſe verhöhnt, während, faſt wie bei Nicolai der neuern Philoſophie gegenüber, kein Organ des Verſtändniſſes für ſeine großen Seiten ſichtbar wird. Auch zeigt das Werk in den vielen Erörterungen kritiſcher philologiſcher Probleme die Verwandtſchaft, die es mit den Zwecken des Attiſchen Muſeums hat, und den Uebergang, den es mit dieſem aus der poetiſchen in eine wiſſenſchaftliche Periode einleitet.

Auf welche Vielgeſchäftigkeit und Ausdehnung unſerer Litera-

Digitized by Google

tur lassen nicht nur schon die wenigen Fingerzeige auf die wenigen Gattungen schließen, die wir bisher erwähnt haben. Und noch haben wir nicht einmal den ganz gewöhnlichen Unterhaltungsroman genannt! Nachdem die schöne Prosa alle großen Gegenstände des öffentlichen Lebens berührt hatte, so bemächtigte sie sich nun auch im ganzen Umfange aller der kleinen Gegenstände der engern Gesellschaft und des Privatlebens. In diese Gebiete folgt die Geschichte nicht. Sie hat es nur mit dem zu thun, was auf dem öffentlichen Boden der Nationalcultur zur rechten Zeit gesäet, als erzielte Pflanzung darin aufgeht; das Unkraut, das von selbst dazwischen wuchert, geht sie nicht weiter an, als daß sie aufmerksam darauf macht, wie viel Nahrungssaft es der ächten Saat entziehen mußte. Und wenn auch dieß nicht wäre, so haben wir unser Werk von Anfang an darauf angelegt, unsere Dichtung nur bis zu ihrem Höhepunkte zu führen, nicht ihre Ausbreitung und ihren Rückgang zu verfolgen. Es begannen jetzt die Zeiten, wie Wieland sagte, wo „die Langbeine, die Kind- und Kindskinde alle Zugänge und Hügelchen des deutschen Parnasses besetzt hielten"; die Urtheilskraft und der Geschmack des Volks ward ganz mit der hereinbrechenden Fluth verschwemmt, und wie im Schauspiel so im Roman gab man bald der geringsten Hefe und dem geläutertsten Tranke die gleiche Geltung. Ich weiß nicht gleich, wer es sagte, daß bei einer vollkommenen Polizeiordnung keine Romane möglich sein müßten, weil alles Unordentliche, Abentheuerliche, und was die Wirklichkeit und das Gewöhnliche scheut, alsdann aufhören und mithin aller Stoff wegfallen würde; allein unsere Laune und Clauren und Hell und wie die andern Krähwinkler alle heißen, hätten und haben das Mittel gefunden, aller Polizei zum Trotz auch ohne alle Unordnung und Leidenschaft, ohne Abentheuer und Wunder und ohne Alles, was nur polizeiwidrig sein kann, ganze Sündfluthen von Romanen zu machen. Ja, wenn man mit chinesischer Strenge verfahren wäre und mit Kleider-, Fest- und Theeordnungen auch Romanordnungen vorgeschrieben hätte, wer weiß nicht, daß auch selbst die Chinesen ihre loyalen Romane haben? Gegen dieses Fluidum also ist kein Damm erfunden, diese Manufacturwaare ist zu wohlfeil, sie ist für den Hausbedarf zu nöthig, als daß irgend ein Zoll könnte bestimmt werden, den sie nicht überwände, wenn einmal die geistige Consumtion zu der Höhe gestiegen, und zu der

Digitized by Google

Verbreitung in der Maſſe gelangt iſt wie bei uns. Es gilt nur, daß die Producte ein Paar Jahre, von Meſſe zu Meſſe aushalten, ſo brauchen ſie des Stoffes wenig und gelten für ſo viel feiner und modiſcher. Ein Schriftſteller, der auf ſolchen kurzen Ruhm ausgeht, darf nur, nach Lichtenberg, einiges Moderne leſen und die Geſellſchaften beſuchen; dann gebe ſich, wenn er nur ein Menſch iſt, wie man ihn in die Haushaltung braucht, Alles von ſelbſt. Wie leicht iſt es, etwas Liebe aufzutreiben für eine Novelle, wenn man ſelbſt in den verliebten Jahren ſteht? Wie leicht, eine Zeit und einen Zirkel abzuſchildern, deſſen Geſchöpf und Angehöriger man iſt! wie viel Anſteckendes liegt nicht allein nur in dem nahen Beiſpiele! Daher war Sachſen, der Sitz unſers Buchhandels, von jeher der Mittelpunkt dieſer platten Unterhaltungsſchreiberei wie des rathloſen Urtheils und des irrenden Geſchmacks. Dort waren gleich unter den Erſten unſerer Romanfabrikanten die meiſten geboren oder domicilirt: Meißner und Salzmann, Thilo und beide Becker, Seidel und Haſe, Schlenkert und G. K. Claudius, Langbein und Jünger, Heuſinger und Brückner, der Altenburger Müller und Schilling, und welche Reihe wäre es, wenn wir ſie bis in unſere Tage fortführen wollten! Ganz dieſen epidemiſchen Einwirkungen der Schreibſucht muß man auch die Erſcheinung ſo vieler Literaten in Weimar und Gotha, und das plötzliche Hervortreten unſerer ſchriftſtelleriſchen Frauen zuſchreiben. Ihre Emancipation lag ohnehin in jener Zeit der wilden Aufſchüttelung aller Talente nahe genug. Sie ging aber nicht von den Genialitäten aus; ein Mann wie Hippel mußte dieſe Frage anregen; das Buch der Marie Wolſtoncraft, das die Rettung der Rechte des Weibes in der Art predigte, daß das Weib ebenſo wiſſenſchaftlich und gymnaſtiſch zu den gleichen Geſchäften und Arbeiten wie der Mann erzogen werden ſollte, wurde von Salzmann (1793) überſetzt. Auf jener andern Seite ſtand das Wort Rouſſeaus: Nicht Einem Weibe, aber den Weibern ſpreche ich die Talente der Männer ab. Wie Schade, daß nun die Ausnahmen zur Regel werden wollten! ſo daß ſich eine ſehr reiche amazoniſche Gruppe aufſtellen läßt, deren Werke eine ganz artige Bibliothek bilden. Nun vollends haben ſie auch noch ihr eignes Journal! Wir Männer ſollten ſolche literariſche Kaffeegeſellſchaften gar nicht dulden, ſo wenig wie die unfigürlichen. Die Werke der Poeſie ſind ſo vorzugsweiſe für das ſchöne Geſchlecht geſchaffen;

Digitized by Google

der Geist der Frauen nährt sich nicht an Wissenschaft und Leben; der Mann bereitet ihm aus diesen weiten Gebieten, was ihm Bildung und Genuß schafft; er lebt auch hier dem mühseligen Erwerb, wo das Weib dem Besitze und der Empfänglichkeit leben darf. Es ist nun bloße Zufahrigkeit, daß man das Zugerichtete wieder zurichten, die gerüstete Tafel umdecken und umstellen will. Denn was hat uns jene ganze Literatur Dauerndes, was hat sie uns Eignes gegeben? Sie konnte nur die schönen Formen nachahmen, die Materien mußte sie immer aus dem Stocke der Männerliteratur hernehmen: denn was dächte man auch von dem Weibe, das sich in dem Leben selbst die reichen Erfahrungen sammeln wollte, die nur für eine mediocre Schriftstellerin, wenn sie selbständig sein soll, nöthig wären? Für die bescheidenen Ansprüche freilich, die man an die Lectüre des Tages macht, ist auch bald gesorgt, ohne daß man so große Anstrengungen machen dürfte. Wir in dem einförmigen Geleise des Geschäftslebens bedürfen der Erholung, und man darf es am Ende noch als ein Zeichen der Bildung und eines bessern Sinnes ansehen, wenn wir nach einer geisttödtenden Arbeit uns doch noch nach einer geistigen Erholung umsehen. Wir wollen nicht unbillig sein gegen die Unterhaltungslectüre, deren Nothwendigkeit unwidersprechlich ist; wir können nicht die Mühseligkeiten aus unserm Leben wegbannen, die uns in der Stunde der Ruhe keine Anstrengung gestatten; allein sobald wir, von der Geschichte der eigentlichen Dichtung ausgehend, den jähen Verfall derselben fast vor ihrer Blüthe gewahren, so werden wir uns kaum des Unmuths erwehren, wenn wir auch hier wieder bestätigt sehen, was wir von Uranfang an zu finden meinten, daß das Herabziehen der Literatur in die Masse uns an den höchsten Entwicklungen überall gehindert hat. Wer dieß historisch erwägt, der wird zwischen dieser Alltagsliteratur und der höhern Dichtung das Verhältniß finden, wie zwischen Privatleben und öffentlicher Geschichte; und so natürlich es ist, daß der Geschichtschreiber an jenem vorübergeht und es desto mismuthiger betrachtet, je mehr die Behaglichkeiten der Privatexistenz den Geist des öffentlichen Wirkens erstickt haben, so erklärlich ist es auch, daß wir diese Privatpoesien liegen lassen, obwohl sie den Stamm der wahren Dichtung überrankten, daß wir Parthie nehmen für das Unsterbliche gegen das Ephemere, wie die Geschichte überall in der Fülle der Dinge zu thun genöthigt war.

Digitized by Google

Aber auch äſthetiſch betrachtend neigen wir uns zu der Strenge des Urtheils, das Schiller über dieſe Art Literatur und literariſche Erholung zu ſprechen pflegte. Denn darin wird er ewig Recht behalten, was er vortrefflich irgendwo geſagt hat: daß nichts die Empfänglichkeit für das wahre Schöne und das einfache Urtheil in äſthetiſchen Dingen ſo abſtumpft, als der Sprung von anſpannender Arbeit zum erſchlaffenden Genuſſe. „Wer durch abſtractes Denken, ſagt er, in ſich ſelbſt getheilt, durch Geſchäftsformeln eingeengt iſt, der verlangt nach einem ſinnlichen Stoff, um das Spiel der Denkkräfte einzuſtellen. Er will frei ſein, von einer Laſt, die ſeine Thätigkeit ermüdete, nicht von einer Schranke, die ſeine Thätigkeit hemmte. Darf man ſich alſo über das Glück der Mittelmäßigkeit und Leerheit in äſthetiſchen Dingen und über die Rache der ſchwachen Geiſter an dem wahren und energiſchen Schönen wundern? Auf Erholung rechneten ſie bei dieſem, auf eine Erholung nach ihrem Bedürfniß und armen Begriffe, und mit Verdruß entdecken ſie, daß ihnen eine Kraftäußerung zugemuthet wird, zu der ihnen auch in ihrem beſten Moment das Vermögen fehlen möchte. Dort aber ſind ſie der Laſt des Denkens auf einmal entledigt und die losgeſpannte Natur darf ſich im ſeligen Genuſſe des Nichts auf dem weichen Polſter der Plattitude pflegen.“ Und ſo urtheilte auch Göthe, als ihn die Wucht der literariſchen Maſſen in den 90er Jahren zu drücken begann, und die Quantität der ſchöngeiſtigen Schriften die Qualität der wenigen ächten Poeſie weit überdeckte. Als ſich daher die beiden großen Dichter näher kamen, manifeſtirte ſich die unerwartete Gleichartigkeit und Harmonie ihres Beſtrebens in nichts ſo ſehr, als in dem Unmuthe über dieſen Zuſtand unſerer Literatur, wo die unmündige Menge nicht in der Blume, ſondern im reichlichen Laubwerk die Blüthe ſuchte, und ihr gemeinſamer Groll ſtrömte in die Xenien aus. Stoß und Gegenſtoß drückte nichts anders aus, als die Begegnung der Mittelmäßigkeit mit der wahren Größe. Es iſt Zeit, daß wir uns wieder nach unſern Lieblingen umſehen, um zu beobachten, wie ſie ſich unter der Ungunſt der Zeiten geberden, wie ſie ſich einzeln durchſchlagen und im rechten Momente zuſammentreffen, um einer dem andern Troſt und Stütze zu werden.

Digitized by Google

# XVII.

# Schiller und Göthe.

## 1. Geschichte und Politik. (Göthe.)

Die Regeneration unserer Literatur verbreitete sich, wie wir sahen, über alle Wissenschaften und in alle Zweige. Sie hatte nun die Poesie verändert, und einen gereinigten ästhetischen Sinn geweckt, sie hatte die Theologie ergriffen und neue religiöse Gesinnungen erregt, sie hatte die Schule umgeschaffen und neue Maximen der Erziehung und des natürlicheren Unterrichts ausgebreitet; bald lebte auch die Philosophie auf und erschütterte in gewissen Kreisen die alten Lebenstendenzen und in den Wissenschaften die geistlose Methode der frühern Zeit mit großer Gewalt. Auch in der Geschichtschreibung finden sich die allgemeinen Zeichen einer neuen Belebung wieder, und eine ganz eigenthümliche Fortwirkung auf die lebendige Seite dieser Wissenschaft, die politischen Gesinnungen, läßt sich auch hier wahrnehmen. Nur drang hier vorerst weder das wissenschaftliche Interesse und die allgemeine Theilnahme besonders tief in die Nation ein, noch auch bildete sich ein politisches Urtheil, das den übrigen gewonnenen Einsichten irgend gleichgestanden hätte. Dieß lag natürlich darin, daß wir keinen Staat bildeten, keine Politik hatten, kein großes Vaterland kannten, kein öffentliches Leben besaßen, was auf die Gestaltung unserer Geschichtschreibung hätte wirken können; sie wirkte daher auch nicht auf Staat und Leben zurück, sie entstand aus dem Buche und zog sich mit ihren Resultaten wieder nach den Gelehrten hin, wo sie theoretische Chimären genug ausbrütete, während sie keinen praktischen Sinn in den Männern der Welt und des Staates geweckt hatte. Als daher die französische Revolution ausbrach, ein Ereigniß, das in einem staatssinnigen Volke die Geschichtschreibung hätte zum höchsten Flore treiben können, so ward bei uns die kaum geborne Kunst dadurch eingeschüchtert und unterbrochen, und als der erste Schuß unserer Historiker, die Generation von Müller und Spittler vorüber war, begann mit den

Digitized by Google

Quellenforschern um Schlosser und Niebuhr herum die Wissenschaft gleichsam wieder von vorn. Im Politischen aber herrschte nicht allein unter den Männern des Buches, sondern auch unter den leitenden Staatsmännern jene Rathlosigkeit, deren schreckliche Folgen das arme Vaterland mit seinem Schaden und seiner Schande tragen mußte, und noch als die Herstellung der deutschen Freiheit erkämpft war, und die Adam Müller und Görres als politische Stimmen gehört wurden und von Politikern wie Gentz erst abgeschüttelt werden mußten, zeigte sich das ungeheure Misverhältniß zwischen romantischem Enthusiasmus und philosophischem Abstractionsvermögen, den Eigenschaften, zu denen das nur geistige Leben den Deutschen geschult hatte, und der gesunden angewandten Urtheilskraft über gegebene wirkliche Verhältnisse, die so große und gewaltige Erschütterungen unserer ganzen Existenz kaum bei uns wecken konnten!

Unsere Geschichtschreibung verrieth nicht allein in ihren Zuständen unter dem alten Regime, sondern auch seit den Neuerungen Herders, daß sie in keiner Weise aus dem Leben selbst und aus nahliegenden politischen Anschauungen und Erfahrungen herauswuchs. Vor den 80er Jahren, wo überhaupt erst das neue Leben die Wissenschaften erreichte, drehte sie sich nur um Sammelwerke herum und begnügte sich mit einer planen Vergleichung der Quellen. Die breiten documentarischen Werke der Mascow und Bünau, der Wenck und Sattler, so wie selbst die formeller verarbeiteten jener Männer, die um die Baumgartensche Allgemeine Weltgeschichte gruppirt sind, konnten kein allgemeineres Interesse fesseln, und den Unmuth, den ein heller Kopf diesen gestalt- und farblosen Arbeiten gegenüber empfinden mußte, sprach Lessing gelegentlich bei Beurtheilung eines Werkes dieses Schlages von Gebauer aus. Einzelne Männer, die als Namen von Bedeutung unter diesen veraltetsren Historikern hervorsehen, waren zwar den Bewegungen des neuen Lebens in Deutschland und sogar den politischen Zuständen nicht fremd. Wer weiß nicht, wie einflußreich Schlözer geworden ist durch die statistischen Kenntnisse, die er in seinem Briefwechsel verbreitete, durch die Aufdeckung so vieler Misstände und Bedrückungen, die er darin rügte; wie sehr er sich der Freiheit seines Aufenthaltes bediente, um aufs freimüthigste die politischen Reformationsideen auszusprechen, die ohnehin in der Mitte von

Digitized by Google

Friedrich II. und Joseph zu fassen einmal in Deutschland erlaubt war, und wie sich dagegen auch der Obscurantismus wider seine Staatsanzeigen (seit 1782) rüstete, so daß er sich doch die Odiosa über deutsche Lande und Leute bald verbitten mußte, wenn nicht die Einsender die Gefahr mit ihm theilen wollten. Wer weiß ferner nicht, wie Meiners sich in seinen historischen Untersuchungen von dem Stande der neuen Aufklärung in Deutschland leiten ließ, wie er die Cultur der Völker erforschte, die Natur der Zeiten zu vergleichen, den Gang der Wissenschaften zu verfolgen suchte. Und dennoch, wie sehr fehlte diesen Männern nur die Gabe, den Zeitaltern und der Nationalität ihr Recht zu thun, eine Eigenschaft, ohne die keine Geschichtschreibung denkbar ist. Was konnte das für ein Historiker sein, der die atheniſchen Könige mit Kaziken verglich, die helleniſchen Stämme ein Packvolk nannte wie weiland Polniſche Conföderirte, und der die Franzoſen für das erſte Volk des Univerſums erklärte? Und wie ſollte Meiners zu einem unbefangenen Blicke kommen, der die kaukaſiſchen und mongoliſchen Stämme wie das gute und böſe Prinzip auseinanderhielt, der von den Vorzügen der europäiſchen Welt ſo überzeugt war, wie Schlözer von denen der modernen, und der aus allen fremden Stämmen, wie Schlözer aus den Alten, Carricaturen machte und ihnen Werth und Geltung abſprach! Gegen dieſe franzöſiſchen Befangenheiten war derſelbe Sturm nöthig, der gegen den galliſchen Geſchmack in der Poeſie ankämpfen mußte und Herder war der Mann, der in ſeinen Ideen zur Philoſophie der Geſchichte, und in dem Schriftchen, das dieſe voraus ankündigte, dieſe Voltaireſche Manier der Geſchichtbetrachtung brach und eine gewaltige Ausſicht auf eine reizendere und geiſtvollere Behandlung der Geſchichte öffnete. Auch in dieſem Gebiete ſtach ſein Talent der Auffaſſung fremden Volksgeiſtes ſo ſehr hervor! Wie contraſtirten z. B. gegen die franzöſiſchen und franzöſirenden Urtheile gleich jene Gemälde der chineſiſchen und indiſchen Zuſtände, die ſo ſehr aus deutſcher Auffaſſung entworfen ſind, daß in den ganz verſchiedenen Werken Schlegels, Schloſſers und Hegels dennoch der Geſammteindruck und das allgemeine Urtheil über dieſe ſelben Gegenſtände mit den Umriſſen von Herder nicht in Widerſpruch ſtehen. Wie charakteriſtiſch war es aber wieder, daß die deutſche Geſchichtſchreibung nicht durch ein hiſtoriſches Werk, ſondern durch ein geſchichtphilo-

Digitized by Google

sophisches reformirt werden sollte! Durch ein Werk, das über und über von physikalischen Elementen gefüllt ist und ebensogut als ein reformatorisches Ferment in der deutschen Naturkunde angesehen werden darf; das nicht von den kühnen Betrachtern der moralischen Welt wie Machiavelli oder nur Montesquieu angeregt war, sondern von Büffon und dessen phantasievollen Constructionen der Natur; das da, wo es auf eigentlichem historischem Boden anlangte, sogleich aufhört, und, wie es wieder bei Schlegel und Hegel geblieben ist, je weiter es in die neue Zeit rückte und je mehr es die Entwicklungsgesetze des Staats und einer complicirten Menschheit darstellen sollte und politischer Einsicht bedürfte, desto dürftiger wird? Durch ein Werk endlich, das nicht von einem Historiker von Profession ausging, sondern von einem Theologen. Denn auch dieß ist ganz bedeutsam, daß unsere Geschichtschreibung in ihren ersten bessern Leistungen sich gern an die Theologie anschloß. Unter all den älteren stoffartigen Werken hat doch keines Schröckhs Kirchengeschichte übertreffen können; das erste Geschichtbuch, das sich über den Wust der Materien mit Beibehaltung derselben zu einem pragmatischen Urtheile erhebt, war Plancks Geschichte des protestantischen Lehrbegriffs, eines Theologen; sie regte Spittlern an, der in dem Gebiete der Kirchengeschichte das Erste und mit das Vortrefflichste geleistet hat; selbst Johannes Müller war im Anfang in einer Lessingischen Periode, verbündet mit Nicolai, ganz aufs Theologische gerichtet; und später ging Schlosser, ein Theologe, von der Kirchengeschichte zur politischen über. Man sieht wohl, wie nöthig es war, daß wir den religiösen Verhältnissen in Deutschland vorzügliche Achtsamkeit schenkten, weil noch das religiöse Element ein Haupttriebwerk in dem Gange der Civilisation ausmachte, so wie denn von dem ganz im Geiste lebenden Volke auch keine politische Geschichte geschrieben werden könnte, die nicht überall auf die Einwirkungen des Geistes, in den letzten Jahrzehnten der Poesie und Wissenschaften, stoßen würde. So zeigt sich auch darin die ganz literarische Anlehnung unserer Geschichtschreibung, daß jeder bedeutende Mann in diesem Fache sich damals an einen Dichter anhält, die Tendenzen eines poetischen oder doch sonst literarischen Vorgängers in der Geschichte fortsetzt. So ward Joh. v. Müller in seinen wechselnden Launen, in seinen historischen Enthusiasmen ganz ein Kind der Genialitätszeit und ihn bestimmten

Digitized by Google

die Einflüsse Herders; Spittler stand, ihm feindlich, auf der entgegengesetzten Seite des Pragmatismus, und pflanzte Lessings Geist in das historische Gebiet über; so lehnte sich Heeren an Heyne, und Niebuhr an Voß; Schiller machte den Uebergang zur Geschichte selbst, und ihm entspricht mehr ein praktischer Politiker, W. von Humboldt, so wie Gentz den Romantikern, die übrigens in Woltmann auch ihren Geschichtschreiber haben; nur Göthe fand, wie es natürlich ist, keinen historischen Anhänger, weil seine Unempfänglichkeit für Geschichte und Politik nach dieser Seite hin keinen Anstoß geben konnte. Als in jenen fruchtreichen Jahren unserer Literatur die Geschichtschreiber auftraten, die eigentlich erst den Namen verdienten, weil sie sich der politischen Historie widmeten und in der politischen Atmosphäre der Zeit zu leben begannen, da zeigte sich selbst in ihren Verhältnissen zur Politik auf ganz verschiedene Weise, wie wenig dieß selbst bei ihnen ein gewohntes Element war, in dem sie sich behaglich und heimisch gefühlt hätten. Ein patriotisches Werk, das sich Müllers Schweizergeschichte (1786) vergliche, hätte in dem eigentlichen Deutschland nur in engern Bezirken (wie Mösers osnabr. Geschichte) entstehen können, wie es auch nur in der Schweiz popular werden konnte; auch dieses Werk aber schien in jener Manier, wie es minutiöses Material und eine affectirt gehobene Darstellung unversöhnt vereinigt, immer einen Zwang anzudeuten, den uns die Geschichtschreibung noch auflegte. Wie Müller als Geschichtschreiber glänzte, so auch als Politiker; noch der neulich veröffentlichte Briefwechsel verräth es überall, wie man ihn lange Zeit als den Mittelpunkt politischer Weisheit allgemein betrachtet habe. Und doch ist es bekannt, wie zweideutig sein politischer Charakter in den Stürmen der Zeit erschien; es ist bekannt, wie seine politische Einsicht sich über sein Volk und Vaterland täuschte, und wie er, unfähig, die Ereignisse der wirkenden Welt zu ertragen, am gebrochenen Herzen starb, ein Fall, der sich in einem andern Historiker, in Niebuhr, später wiederholte. Wieder anders war es bei Spittler. Ein so entschiednes historisches Talent wird überhaupt selten geboren. Aber die pragmatische Kürze, mit der er die Geschichten von Würtemberg (1783) und Hannover (1786) behandelte, und von den großen Bewegungen in Frankreich aufgemuntert, nicht eingeschüchtert, die europäischen Staatengeschichten (1793) entwarf, war wieder nicht

Digitized by Google

geeignet, in weiten Kreisen Theilnahme zu erregen, so werthvoll sie auch dem Kenner ist. Im persönlichen Wirkungskreise als Lehrer muß Spittler mehr als Einer dazu berufen gewesen sein, geschichtlichen und politischen Sinn zu wecken, allein er ward bald diesem Berufe und der Wissenschaft entzogen, er ward in den praktischen Staatsdienst gerufen, und hier hielt er leider auch nicht die Probe. Von Woltmann dürfen wir kaum reden. Er schwang sich in dem anmaßenden Dünkel der romantischen Schule über Alle hinweg, er sah sich wohl schon im Mittelpunkte einer jungen Geschichtschule, und doch war er nur ein historischer Phantast, der die Gegenstände der Wirklichkeit mit idealem Maßstabe richtete, und nur ein ganz abhängiger Geist, der unentschieden bald zu Müllers und Tacitus Fahne schwur, bald Spittlers meisterhafte Winke paraphrasirte.

Wir zwingen uns in diesem Gebiete um so mehr zur Kürze und blos andeutenden Winken, als es uns hier am meisten verführen könnte weitläufig zu werden. Nur über Schillers geschichtliche Werke wollen wir einige Bemerkungen noch beifügen, weil sie uns wegen des Mannes sowohl, als wegen ihres Verhältnisses zu seiner Poesie näher liegen. Bei den angegebenen Verhältnissen würde es uns nicht wundern, wenn Schiller des politischhistorischen Interesses so wenig gehabt hätte, wie Göthe. Allein in seiner Natur lag, wie wir schon früher andeuteten, der Fortschritt aus der ästhetischen in die historische und philosophische Welt vorgeschrieben; es lag in ihr der Sinn für das große öffentliche Leben vielleicht mehr als Schiller selbst wußte, mehr als er in manchem unserer Historiker lag. Ein Zeugniß sind seine dramatischen Werke, die früh und spät nach einem historischen Boden und großen Verhältnissen streben; ein Zeugniß seine Neigungen zu epischen Versuchen, und seine geschichtlichen Sympathien überhaupt, die weit über seine geschriebenen Werke hinausgingen: er trug sich mit dem Gedanken zu einem deutschen Plutarch und wollte im Alter, wenn die Jugendkräfte des Dichters schwänden, eine Geschichte von Rom schreiben. Die großen politischen Begebenheiten, die er erlebte, weitentfernt, ihn einzuschrecken und zu verwirren, wie Göthen, steigerten ihn; er hatte Lust, sich in die französischen Verhältnisse einzumischen und eine Vertheidigung des unglücklichen Königs zu schreiben; in seine Dramen strömte der Geist der Zeit, dem Dichter unbewußt, mit belebender Wärme ein, und er warf den

Digitized by Google

Ereignissen des Tages das Aehnliche aus der Vergangenheit wie einen Spiegel entgegen. Wie wenig er der Meinung war, die Nation blos auf der literarischen Stufe der Cultur zu halten, werden wir unten aus seinen Briefen über ästhetische Erziehung erfahren; und in der That hat auch kein Mann in Deutschland so viel politischen und patriotischen Sinn geweckt wie Er. Wem diese Züge aus dem ganzen Wesen und Wirken Schillers nicht deutlich genug reden, dem lassen sich directere einzelne Aeußerungen anführen, die zugleich seine Achtung vor dem Gebiete der handelnden Welt ausdrücken und die Ursache angeben, warum er dennoch in seinen historischen Schriften darin so wenig heimisch erscheint. Er schrieb an seinen jungen Freund v. Wolzogen nach Paris: Wer Sinn und Lust habe für die große Welt, der müsse sich in diesem weiten Elemente gefallen. „Wie klein, fährt er fort, und armselig sind unsere bürgerlichen und politischen Verhältnisse dagegen! Aber freilich muß man Augen haben, die von großen Uebeln, die unvermeidlich einfließen, nicht geärgert werden. Der Mensch, wenn er vereinigt wirkt, ist immer ein großes Wesen, so klein auch die Individuen und die Details ins Auge fallen. Aber eben darauf kommt es an, jedes Detail mit diesem Rückblicke auf das große Ganze zu denken, oder mit philosophischem Geiste zu sehen. Wer dieses Auge nun entweder nicht hat oder nicht geübt hat, wird sich an kleine Gebrechen stoßen, und das schöne große Ganze wird für ihn verloren sein. Mir für meine kleine stille Person erscheint die große politische Gesellschaft aus der Haselschale, woraus ich sie betrachte, ungefähr so wie einer Raupe der Mensch vorkommen mag, an dem sie hinaufkriecht. Ich habe einen unendlichen Respect vor diesem großen drängenden Menschenocean, aber es ist mir auch wohl in meiner Haselnußschale. Mein Sinn, wenn ich einen dafür hätte, ist nicht geübt, nicht entwickelt!" Wenn er in dieser Stelle dem Ganzen der Menschheit und der handelnden Welt so nahe zu sein scheint, so entfernt er sich wieder in einer andern davon, die um dieselbe Zeit geschrieben ist, und zieht sich bestimmter und mit entschiedener Achtung nach dem menschlichen Individuum hin. „Ich glaube, schreibt er, daß jede einzelne, ihre Kraft entwickelnde Menschenseele mehr ist, als die größte Menschengesellschaft, wenn ich diese als ein Ganzes betrachte. Der größte Staat ist Menschenwerk, (Wie?)

der Mensch ist ein Werk der unerreichbar großen Natur! (die aber doch in dem bewußtlosen Thiere die großen Urbilder des Staates auch geschaffen hat?) Der Staat ist ein Geschöpf des Zufalls (Wie?), aber der Mensch ist ein nothwendiges Wesen; und durch was ist sonst der Staat groß und ehrwürdig, als durch die Kräfte seiner Individuen? (und wodurch auf der andern Seite das Individuum erst seiner vollen Kräfte sicher als im Staate?) Der Staat ist nur eine Wirkung der Menschenkraft, nur ein Gedankenwerk, aber der Mensch ist die Quelle der Kraft selbst und der Schöpfer des Gedankens." (Den ihm doch nur die Idee der Naturbildung entgegen bringen konnte, die vor dem erwachten Bewußtsein der Völker ihren Lauf nimmt ohne den Gedanken des Menschen, und nach demselben trotz ihm.) Man sieht wohl, wie diese Sätze die Unübung jenes historischen Sinnes so belegen, wie die vorher angeführten den Besitz dieses Sinnes. Man sieht auch, daß sie die Ansicht eines pragmatischen Betrachters der Geschichte verrathen, als welcher auch Schiller in seinen Geschichtswerken erscheint, wenn man durch ihre Reflexionen und das Kleid der Rhetorik auf den Kern durchdringt. Das dramatische Verfahren, das den Menschen einzeln heraushebt, ihn zu seines Glückes und Unglückes Herrn macht und zu seinen Handlungen die psychologischen Quellen in ihm selbst sucht, war Schiller nicht allein als Dichter versucht auf die Geschichte überzutragen, sondern auch durch so viele Muster in der Geschichtschreibung selbst. Wie er in seinen Dramen einzelne leuchtende Punkte aus der Geschichte der Völker heraushob und in sich ausbildete und gestaltete, so that er in seiner Geschichte des Abfalls der Niederlande (1788) und des 30jährigen Kriegs (1790), die fast nur als ein Zeugniß wichtig sind, wie ernst es Schiller mit den Vorarbeiten für seine Poesie nahm. Weder den sichern Blick in den großen Zusammenhang der Weltbegebenheiten wird man darin entdecken, noch auch das Detail, aus dem man eine geschilderte Zeit erst kennen lernt. So wahr es ist, was W. Humboldt bei Gelegenheit dieser Schillerschen Werke gesagt hat, daß es um den Historiker schlecht bestellt sein möchte, der nichts von poetischen und philosophischen Gaben mit bringt, so ist es doch gewiß eben so mislich um jenen, der mehr von diesen als von eigentlich historischem Talente besitzt. Richtig verstanden ist es gewiß richtig, daß der Historiker den gesammelten Stoff mit freier Hand erst in sich

Digitized by Google

aufbauen und zur Geschichte construiren müsse, aber wer dabei nicht die äußerste Ehrfurcht vor der Materie, nicht den vollkommensten Sinn für das einzelne Detail, wer nicht die Gabe hat, die aus diesem gefundene Idee wieder auf eine weite Strecke durch die kleinsten Einzelheiten zurückzuverfolgen, und wenn er sich auch auf das Nothwendigste beschränkt, nicht überall verräth, daß er sich nicht aus Armuth und gezwungen, sondern trotz der Fülle und freiwillig beschränkt, der muß nothwendig den Zweck und den Vortrag der Geschichte gleich verfehlen. Die Historie hat so gut wie Philosophie und Poesie ihren eignen Styl, sie soll aus einem Reichthum factischer Anschauungen reden, und wird dann gewiß am spätesten auf jene rhetorische Ausstattung fallen, die das Thatsächliche nur so in Bausch und Bogen behandelt. Der Beifall, den Schillers historische Schriften lange gefunden haben und zum Theile noch finden, belegt es nur auf's neue, wie urtheilslos das Publikum in solchen Dingen ist. Sachverständige, wie Niebuhr, haben sich über deren Nichtigkeit schonungslos ausgesprochen, und wir würden dieß Urtheil hier wiederholen, wenn nicht Schiller selbst ebenso streng darüber geurtheilt hätte, und wenn es nicht überall eine Pflicht der Gerechtigkeit wäre, treffenden Tadel dort zunächst zu suchen, wo er zugleich ein löbliches Zeugniß der Selbstkenntniß ist. Schiller war zur Geschichte aus innerer Neigung und aus poetischem Bedürfniß gekommen, zum Lehrer und Schriftsteller ward er in diesem Gebiete aus materiellem Bedürfniß, und weil ihn die Professur der Geschichte in Jena (1789) überfiel, wie Göthen das Ministerium. Er wußte wohl, daß mancher seiner Zuhörer mehr Geschichte verstehen konnte als er, und daß er die mangelnden Kenntnisse mit rednerischen Künsten versteckte. Er schrieb es selbst, daß er eine schlechte Quelle für den künftigen Geschichtsforscher sein würde, der das Unglück hätte sich an ihn zu wenden. „Die Geschichte, sagte er, ist überhaupt nur ein Magazin für meine Phantasie, und die Gegenstände müssen sich gefallen lassen, was sie unter meinen Händen werden." Und in diesem Satze ist Alles erschöpft, was man von seinen geschichtlichen Schriften sagen kann.

Das Wohlgefallen an solchen Geschichtswerken wie Schillers hängt ganz eng mit unserer philosophischen Neigung zusammen, uns in aller Wissenschaft vom Anfang sogleich nach dem Ende zu



Digitized by Google

ſchwingen, die läſtige Breite des Materials in der Mitte zu überſpringen, uns ſogleich zu den Reſultaten zu erheben. So hatten wir eine Naturphiloſophie vor Naturerkenntniß, und eine Geſchichtsphiloſophie, ehe nur Ein bedeutendes hiſtoriſches Werk da war; ſo hatten wir auch gewiſſe politiſch-philoſophiſche Maximen in in einer Art populärer Verbreitung, ehe im geringſten eine Spur von ſolidem politiſchem Urtheil exiſtirte. Herder ſteht auch hier wieder mit ſeinen Ideen über die Philoſophie der Geſchichte und mit ſonſt ausgeſprochenen Anſichten als ein Mittelpunkt da, um den wir leicht die intereſſanten Notizen fügen können, die uns einen Blick in die herrſchende politiſch-hiſtoriſche Philoſophie des Zeitalters öffnen, in deren unpraktiſcher Natur wir ſogleich wieder die Einwirkung der religiöſen, der poetiſchen, der philoſophiſchen Cultur, nirgends die einer praktiſchen Erfahrung finden werden. Ich will über die Philoſophie der Geſchichte und im Beſondern über Herders Ideen nicht von wiſſenſchaftlicher Seite reden, ſchon weil mich meine Studien wohl natürlich auf dieſen Gegenſtand einmal weitläufiger führen werden, wenn mir Zeit und Leben gegönnt iſt. Nur an dem wollen wir uns hier halten, was aus der wiſſenſchaftlichen Theorie in die geſellſchaftliche tranſpirirte, wie wir es in dem theologiſchen Gebiete gethan haben. Herder hat in verſchiedenen Schriftchen auch außer den Ideen einzelne Fragen, Probleme und integrirende Beſtandtheile einer Geſchichtsphiloſophie mit ſeiner eigenen Witterungsgabe berührt, ohne übrigens zu ihrer Löſung beizutragen. Er wußte es ſelbſt ſo genau und gut, daß unſere Aufmerkſamkeit auf moraliſche Dinge blöder ſei, als auf phyſiſche; wir ſuchen die Geſetze des flüchtigen Schalls und des Lichtes auf, die aber der feinſten, ſchnellſten, wirkſamſten Kräfte in dem Reiche des Menſchengetriebes ſuchen wir weniger eifrig. Auf dieſe Art entgehen uns die Grundlagen zu einer eigentlichen Philoſophie der Geſchichte, die auch mislicher zu lehren iſt, als irgend ein anderes Syſtem der Philoſophie, weil die Geſetze der Entwicklung, ſobald wir ſie feſtzubannen ſuchen, der menſchlichen Freiheit einen Zwang anzuthun ſcheinen, der uns empört. Wer dieſe Geſetze nur in jener Allgemeinheit angäbe, in der ſie ſelbſt dem Volke geläufig ſind, den würde man der Trivialität zeihen; wer ſie weiter verfolgte, ja nur in ihren Conſequenzen anwendete, der würde gleich alle Welt wider ſich haben: denn es würde Hochverrath

Digitized by Google

an der Freiheit des Lebens scheinen, dem Leben seinen gemessenen Gang vorschreiben zu wollen. Wer sich täuschungslos dem Geschäfte hingäbe, die Ordnungen des moralischen Weltlaufs zu gewinnen, und schonungslos das Andere betriebe, sie auszusprechen und zu lehren, der würde sehr bald alle Gemüthlichen und Schwachmüthigen erschüttern und bekümmern; wer sich selbst betrügend oder Andere den mildernden Schleier vorzöge, der würde wieder dem Kenner nicht genug thun. Herder mochte die Eine dieser Mislichkeiten empfinden, die andere empfand er nicht. Er regte vielfach nur an, und in die Labyrinthe der Folgerichtigkeit geführt, ließ er fallen was ihn zu weit zu führen drohte. So hatte er in dem Auch eine Philosophie die physiologischen Gesetze des Völkerlebens angedeutet, und in den Ideen zog er sie sogleich zurück, weil sie Anstoß erregt hatten. Er besprach (1795 in den Horen) das „eigne Schicksal", die natürliche Rückwirkung unserer Handlungen und unseres Charakters auf unsere Verhältnisse und Schicksale, allein die geschichtliche Frage verschwindet uns unter den Augen, es wird an der wissenschaftlichen Lösung verzagt, und eine moralische Nutzanwendung tritt an die Stelle. So sind in Tithon und Aurora (1792) Gedanken über die Ueberlebung, über Revolutionen u. A. niedergelegt, immer nur anregend, nicht erschöpfend. In den Ideen selbst ist nicht die Ordnung der Zeiten sowohl, wie es sollte, der Gegenstand des Philosophirens, sondern es bildet das Verhältniß des Ortes, der Heimath der Menschheit zu dem Universum, einen Hauptpunkt der Untersuchung; die Vorsehung und ihr Plan wird nachgewiesen in dem ruhenden menschlichen Geschöpfe, nicht in dem in Entwicklung begriffenen. Das Werk holt ungeheuer aus und umspannt den Himmel und die ganze Natur, um zuletzt mehr eine Frage der Moral und Humanität als ein geschichtliches Problem zu lösen. Ueberall führt den Verfasser sein Weg nicht zu historischen, sondern zu religiösen Wahrheiten. Wir suchen in der Religion die Vindicien des empfindenden Lebens, in der Kunst die des vorstellenden, in der Philosophie die des denkenden, in der Geschichte die des handelnden Lebens; wer hier die Planmäßigkeit in dem Gange der Dinge darlegte, der gäbe dem praktischen Leben des Individuums ein Relief, das in unseren Augen nur das Leben des Schriftstellers hat, denn wir wollen unsere Unsterblichkeit durchaus schwarz auf weiß

Digitized by Google

vor uns sehen. Aber Herdern fehlte der Sinn für das handelnde Leben und die politische Geschichte so sehr, daß er von dem Heldenthume noch spricht, wie unsere Magister des 17. Jahrh., daß ihm ein Weltentdecker wie ein Straßenräuber ist, daß ihn St. Pierre und der ewige Frieden mehr fesselt als Napoleon; es entgeht ihm der Sinn für Vaterland, Staat und Nationalität; es ist ihm traurig, daß das menschliche Geschlecht nie weniger liebenswerth erscheine, als wenn es nationenweise auf einander wirkt, als ob die Liebenswürdigkeit und Gemüthlichkeit der Maßstab des Werthes der Weltbegebenheiten sei! So kommt es denn auch, daß das endliche Resultat, wenn wir nach Zweck und Ziel der Geschichte fragen, bei Herder ein religiöses, ein humanes, kein histostorisches ist. Er wirft sich in den Humanitätsbriefen die Zweifel entgegen, ob nicht die ganze Idee der fortschreitenden Vervollkommnung des Menschengeschlechts, wie Lessing meinte, ein Traum und ein heilsamer Trug sei, da doch Alles wächst, culminirt und zurückgeht? Das Eine Wort Humanität, meint er, beantworte diese Zweifel. Der Mensch soll sein Wesen entwickeln und sich zur Humanität bilden; für sich allein kann er dieß nicht; seine Fähigkeiten fallen immer seinem Geschlechte anheim, und so bleibe das Fortschreiten unbeschränkt. Die Linie aber müsse man sich nicht grade und einförmig, sondern nach allen Richtungen vorstellen, unter einer Theilnahme aller Nationen. Denn ein Conflict aller Völker der Erde lasse sich wohl denken, der Grund sei dazu schon in dem Christenthum gelegt, das ganz Humanität ist. Der Staat muß Politik und Moral verschmelzen, er soll Auge der allgemeinen Vernunft, Ohr und Herz der allgemeinen Billigkeit und Güte sein, und so jede bessernde Stimme hören und alle verschiedenen Sinnesarten zum Wohle des Ganzen wirken machen. Es ist nur Ein Bau, der fortgeführt werden soll, der simpelste, größte; er erstreckt sich über alle Nationen; wie physisch, so ist auch moralisch und politisch die Menschheit im ewigen Fortgang und Streben, die Perfectibilität ist also keine Täuschung.

So zu argumentiren, heißt nun freilich eine Festung stürmen, ohne das Geschütz zu sehen, das auf allen Flanken droht. Allein damals argumentirten Viele so und das System des Kosmopolitismus wurzelte sich so tief in die Nation ein, daß noch heute diese politische Universalität, auch nachdem sie seit den Befreiungs-

Digitized by Google

jahren ein patriotisches Gegengewicht erhielt, ein Hauptprinzip in dem Gedankensysteme des Deutschen bildet. Die verschiedensten Menschen waren hierin einig, die praktischen und die unpraktischen, die Nüchternen und die Schwärmer. Der Klopstocksche Patriotismus ward ganz zur Seite geschoben, seine eigne Schule in Göttingen besaß ihn zum Theil nicht mehr; wie bald waren die Abbt und Zimmermann, die Moser und Iselin, die ihre patriotischen Träume ausgesprochen hatten, veraltete Schriftsteller! Herder in seinen Gedichten sang gegen Klopstock Gedichte wider Deutschlands Ehre; es war ihm gleich, ob aus Deutschland die Politik verbannt sei, wenn nur nicht die Menschlichkeit. Er sah Klopstocks Vaterlandsliebe für ein Wahnbild an, und wünschte ihm nur, daß es ihn niemals enttäuschen möge. Lessing verwarf zwar das Festhängen an dem Boden der Geburt, aber jener Ausspruch, der deutsche Nationalcharakter sei, keinen haben zu wollen, war doch wie ein bitterer Vorwurf in die Mitte der Nation geschleudert, in einem Momente als er die Nachtheile dieser nationalen Farblosigkeit hatte fühlen lernen; die Nation hob diesen Vorwurf aber als einen Lobspruch auf. Er war wie ein Signal; seitdem kostete es Schiller, Göthe und keinen Schriftsteller weß Namens das Geringste, das Bitterste über den antiken Patriotismus, und alles Glänzende über das deutsche Weltbürgerthum zu sagen. Wir dürfen nicht leugnen, daß in dem deutschen Nationalcharakter das menschenliebende und menschenachtende Gemüth gelegen ist, das sich über die Vorurtheile der Scholle emporhebt, das zum Nationalhaß zu gutmüthig ist, das sich mit jeder Sitte verträgt und den Besitz jeder fremden Sprache als einen Gewinn und eine Ehre ansieht; aber vergessen wir nur nicht, daß dabei auch eben so viele Geschmeidigkeit und Nachäfferei im Spiele ist, und daß es im Zusammenstoßen der Völker im öffentlichen Leben nichts Schädlicheres gibt, als die Vertrautheit mit dem Gegner und die Nachgiebigkeit gegen seine Sitte, die Abhängigkeit von seinen Producten und seinem Geiste im Privatleben, vollends wenn dieß Alles einseitig ist. Wir wissen den Kosmopolitismus zu schätzen, wenn er sich als Wächter der Menschenrechte, als Schutz der höchsten intelligenten Aufklärung geltend macht, verachten muß man ihn, wenn er die Bürgerpflichten lösen, die Heimlichkeit der Heimath zerstören und ein kolossales Nivellationssystem, das sonst nur dem

Digitized by Google

Despotismus eigen ist, als demokratisches Prinzip predigen will. Er muß eine stille Eigenschaft des Menschen sein, nicht ein propagandistischer Eifer; in seinem Begriffe liegt die höchste Toleranz, und wo er sich gegen das Völkerthum und die Staatsbande, die gewaltigsten Kräfte der Menschheit, intolerant zeigt, da kennt er sich selbst und die Dinge nicht, und spielt den Aufklärer aus der ärgsten Verblendung. Wunderbar, wenn es sich widerspräche, ein Weltbürger zu sein und ein guter Patriot zugleich, Mensch und Bürger, Deist und Christ. Grade als ob ein Pfahlbürger von Stand auch nothwendig einer von Gesinnung und Charakter sein müßte, als ob ein Christ alle die Armseligkeiten glauben müßte, die zum Handwerksgebrauch gehören! Aber unsere Weltbürger haben bisher mit ihren weitherzigen Theorien Alle diese engherzige Standesansicht gegen jede patriotische Gesinnung verrathen. Unser Wieland sah es damals schon, wie es heute unsere Weltliteratur thut, den Musen vorbehalten, das große Werk zu Stande zu bringen, alle Völker des Erdbodens in Eine Brüderschaft von Menschen zu verwandeln, welche durch keine Namen, keine Wortstreite, keine Hirngespinnste, kein kindisches Gebalge um einen Apfel wider einander empört, sondern von dem seligen Gefühle der Menschlichkeit durchwärmt würden. Als der 14. Julius in Frankreich gefeiert ward, schien ihm ein uraltes Orakel in Erfüllung zu gehen, nach dem die Periode der Monarchien vorüber gehen und eine goldne Zeit sich über die Menschheit verbreiten würde, die sie in eine einzige Familie knüpfen und bis auf die Sterblichkeit den Göttern ähnlich machen werde. Als schon die schweren Zeiten von 1793 da waren, wo uns einiger Patriotismus so noth that, schien ihm dieser bei uns nur noch eine Modetugend; er wollte gar nicht begreifen, wie er diese Tugend mit seinen Pflichten gegen andere Völker vereinen solle! er erinnerte sich gar nicht, in seiner Jugend diese Tugend nur nennen gehört, das Wort deutsch irgend ehrenhalber vernommen zu haben, und es ist ihm scheints gar nicht recht, daß das Wort zu dieser Ehre endlich kommen zu wollen schien! Aus der näheren Kenntniß des deutschen Reichs wollte er vollends nicht einsehen, wie dieß nur irgend geschehen könnte. Unser Reden von Gemeingeist und Vaterland kam ihm vor, wie das Prahlen des Bettlers mit seiner Freigebigkeit. In seiner Schrift über das Geheimniß des Ordens der Kosmopoliten (1788),

Digitized by Google

(ein Begriff der bei ihm die Kalokagathie und die Herdersche Humanität umschließt und der alle seine Schriften von Diogenes bis zum Aristipp ausfüllt) ist ihm die Vaterlandsliebe der Römer wie Göthen ein Greuel und eine Leidenschaft, die mit der Sinnesart eines Kosmopoliten ganz unverträglich ist; Charaktere wie Brutus und Milton sind ihm wie Göthen unheimlich; der Kosmopolit läßt sich auf keine Staatsverwaltung ein, er will nur Alles auf natürlichem, sanftem Wege zu der „Regierungsform der Vernunft" hinziehen, die (doch?) im Staate sein letztes Ziel ist!! Noch viel greller sind die ähnlichen Maximen bei Herder. Schon in seiner früheſten Jugend schrieb er eine Abhandlung, ob wir noch das Vaterland der Alten hätten, und verneint diese Frage, verwirft diesen Wunsch; an dem Wahne des Vaterlandes und Religionsstolzes sei Griechenland, Judäa und Rom untergegangen. Diesen Ansichten blieb er immer treu. In den Humanitätsbriefen theilt er[55]) Auszüge aus Realis de Vienna (Gabriel Wagner), einem Zeitgenossen von Leibnitz, mit. Dieser Mann spricht über Deutschland die schönsten Urtheile aus. Er stellt unter anderem den Satz auf, daß ein Volk vornehmlich durch zwei Stücke herrlich werde, durch den Verein von Ehrliebe und Verstand. Er spricht uns den Letztern mit Allem was damit zusammenhängt, Erfindungsgeist u. s. f. zu, Ehrliebe aber sammt Großmüthigkeit und Landesliebe spricht er uns ab. Darum verachteten wir das Heimische, äfften das Fremde nach; das Mährchen von fremder Klugheit und deutscher Dummheit habe uns niederträchtig gemacht, und selbst wo wir uns noch auf unsere guten Seiten etwas einbildeten, seien es meist eben die Schulmeister, Sprachkünstler, Pfarrer und solch geduldig schwitzendes Volk, die Fleiß für Verstand halten und mit denen eben die Ausländer mit mehr Recht unsere Dummheit beweisen. Tugend müsse man zwar auch am Feinde loben, wo es die Wahrheit erfordert, sonst müsse man von ihr schweigen. Unzeitige Bescheidenheit sei ein herber Betrug; wenn wir unseren Feinden, den Franzosen, etwas vorwürfen, so sei es nichts (so wenig ändern sich die Zeiten!!), als daß sie unsere deutschen Verhältnisse nicht kennten, was nur ein Beweis sei für unsere Dummheit, nicht für ihre, ein Beweis für ihren Stolz und unsere Verachtung unsrer selbst.

55) I, 27.

Digitized by Google

Die Ausländer hielten die Nachahmung Anderer für den ärgſten Schimpf, wir für Ehre, und es ſei doch nur das Zeichen der Kindheit oder der Knechtſchaft. — Und nun, nach dieſen Sätzen, die man nur in einem mittleren Gefühle zwiſchen der Behaglichkeit, die uns treffende Wahrheiten und der Unbehaglichkeit, die uns ſchimpfliche Wahrheiten machen, nachſchreiben kann, nach dieſen Sätzen läßt ſich Herder folgendermaßen hören: „Man ſagt gewiſſen Landsleuten nach, daß ehe ſie ihre Landsmannſchaft nennen, ſie ein Entſchuldigungscompliment vorbringen, daß ſie die ſind, die ſie ſind. Unſer Autor wird dieß für niederträchtig halten; wenn es indeß gegen ſtolze Nationalverwandte geſagt würde, ſo möchte hinter dieſer Demuth ein Spott liegen, dem ich faſt beiträte. Unter allen Stolzen halte ich den Nationalſtolzen, ſo wie den Geburts- und Adelsſtolzen für den größten Narren.“ Das thut weh, wenn ſich ein Mann wie Herder auch nur im Spotte „leider oder mit Reſpekt zu ſagen“ zu einem Deutſchen erklären möchte, auch nur faſt Luſt hätte ſich zu erklären! Denn tilgt das Würdegefühl des Menſchen in ſeinem Geſchlecht, ſeinem Stande, ſeinem Amt, ſeinem Stamme, und wie ſoll Würdegefühl der Humanität übrig bleiben? Der Stolz überhaupt iſt ein Laſter wie die Verſchwendung, das nur nach dem Maße gemeſſen werden kann, nach dem man zu verſchwenden und ſtolz zu ſein Mittel und Urſache hat. O des herben Betrugs mit der Demuth, wie mit der Sparſamkeit, wo zu Beiden nicht Grund iſt! Und welcher Stolz könnte edler ſein als der Nationalſtolz! der Stolz nicht auf eigene Kräfte und Tugenden, ſondern auf die der Stammverwandten! der Stolz auf wirkliche Kräfte und Tugenden, nicht die Eitelkeit auf eingebildete! Herder vergleicht dem Nationalſtolz den Adelſtolz. Wenn des großen Mannes Nachkommen auf ihn, ihren Vorfahren, deßwegen ſtolz wären, weil er ſich den Adelsbrief erworben, dieß wäre etwa jener Adel- und Standesſtolz, den der Ahn mit jenen Worten verdammt hätte; aber wenn ſie auf ihren Namen, auf ihre Familie, weil ein gefeierter Mann darin ſteht, wenn ſie auf das Verdienſt des Hauſes ſtolz ſind, dieſen Familienſtolz, den Nationalſtolz im Kleinen, würde auch kein Feind die größte Narrheit nennen mögen. „Was iſt eine Nation? ruft Herder nach obigem Satze aus, ein großer ungejäteter Garten voll Kraut und Unkraut! wer ſollte ſich dieſes Sammelplatzes von Thorheiten und Fehlern, ſo wie von

Digitized by Google

Vortrefflichkeiten und Tugend ohne Unterscheidung annehmen?" Spiegelfechterei der Worte! Was ist die Menschheit, von der Herder so würdig gedacht haben will, anders als ein großer ungejäteter Garten u. s. f.? und warum soll man sich dieses Gartens voll Kraut und Unkraut so eifrig annehmen und die Saat der Humanität so emsig streuen? „Lasset uns, sagt er, zur Ehre unserer Nation beitragen (aber das ist ihr Unehre, daß man von ihr gering spricht!), auch vertheidigen sollen wir sie, wo man ihr Unrecht thut (wann aber hätten wir das gethan?), sie aber ex professo preisen, das halte ich für einen Selbstruhm ohne Wirkung." Daß wir sie aber ex professo herabsetzen, was unser tägliches Werk ist, diese Niederträchtigkeit, die leider sehr große Wirkungen hat, bildet einen Gegensatz gegen jenen eitlen Selbstruhm, den Herder unbeachtet läßt. Daß kein Volk ein auserwähltes Volk sei, das würde Realis zugeben, aber würde er einwenden, keines auch ein verworfenes! Und hinzu fügen müßte er: daß dem bösen Nachbar gegenüber, der sich noch heute für den Auserwählten hält, die Rolle die schlechteste von allen ist, die uns unsere Regenten am liebsten spielen lassen, daß wir uns selber hinweg werfen.

Auf diesem zertretenen Vaterlandsgefühle, diesem Boden, der so schöne Früchte trägt, wucherte nun, da er verlassen und wüst lag, jenes seltsame Unkraut der kosmopolitischen Politik lustig fort. Zu einer wunderlichen Höhe stiegen ihre Theorien in Jean Paul. Auch er hatte sich schon ganz jung von der Vaterlandsliebe losgesagt, sie schien sich ihm mit freier Aufklärung nicht zu vertragen, er wollte sie Klopstock überlassen. Freisinnige, politische Ideen, wie sie dem Systeme der Menschenrechte gemäß sind, schlingen sich durch alle seine Werke hindurch, und man muß nur z. B. darauf achten, welche elende Rollen er alle seine Fürsten, Höfe und Hofleute spielen läßt. Ueberall liegen auch die Theile seiner historisch- oder politisch-humanistischen Philosophie zerstreut, am concentrirtesten beisammen aber stellt er sie in dem Hesperus im sechsten Schalttage auf; die großen Vorgänge in Frankreich hatten sie eben gezeitigt. „Wenn einmal, heißt es dort, dieser Lebensdunstkreis heiter werden soll, so müssen alle Völker der Erde einmal zusammen gegossen werden und sich in gemeinschaftlicher Gährung abklären. Das zerstörte Gleichgewicht der eignen Kräfte macht den einzelnen Menschen elend; die Ungleichheit der Bürger, der Völ-

Digitized by Google

ker, macht die Erde elend, so wie alle Stürme aus ungleichen Luftvertheilungen entstehen. Aber zum Glück liegt es in der Natur der Berge, die Thäler zu füllen. Bei der fürchterlichen Ungleichheit der Völker in Macht, Reichthum, Cultur, kann nur ein allgemeines Stürmen aus allen Compaßecken sich mit einer dauerhaften Windstille beschließen. Ein ewiges Gleichgewicht in Europa setzt ein Gleichgewicht der übrigen vier Welttheile voraus, welches man, kleine Librazionen abgerechnet, unserer Kugel versprechen kann. Man wird künftig so wenig einen Wilden als eine Insel entdecken. Die längsten Regenmonate haben ausgewittert. Noch steht ein Gespenst aus der Mitternacht da, das weit in die Zeiten des Lichts hineinreicht, der Krieg! Aber wie man vom Vesuv berechnet, daß er nur zu 43 Entzündungen noch Stoff verschließe, so könnte man die künftigen Kriege zählen! Aus Allem folgt: es kommt einmal ein goldnes Zeitalter! das jeder Weise und Tugendhafte genießt, und wo die Menschen es leichter haben gut zu leben, weil sie es leichter haben überhaupt zu leben, wo Einzelne, aber nicht Völker sündigen, wo die Menschen nicht mehr Freude, sondern mehr Tugend haben, wo das Volk am Denken und der Denker am Arbeiten Antheil nimmt, wo man den kriegerischen und juristischen Mord verdammt und nur zuweilen Kanonenkugeln mit dem Pfluge aufackert. Wenn diese Zeit da ist, so stockt beim Uebergewichte des Guten die Maschine nicht mehr durch Reibungen. Wenn sie da ist, so liegt nicht nothwendig in der menschlichen Natur, daß sie wieder ausarte und wieder Gewitter aufziehen." Nach seinem Systeme müßte die ganze Erde nothwendig[56]) in eine Universalrepublik zusammen fallen. Diese politische Manie hat sich fast unbegreiflich unter uns in die Jugend eingegraben, die nur, wo sie von dem directen Hinarbeiten nach diesem Ziele durch die Gewalt abgeschreckt wird, in die Unterminirung der bestehenden Gesellschaftsprinzipien durch die Weltliteratur abbeugt, zu der Göthe das erwünschte Stichwort gegeben. Gewiß, es wäre armselig, den menschlichen Entwicklungen für die Zukunft strenge Grenzlinien nach dem Maßstabe der Vergangenheit vorziehen zu wollen, doppelt armselig in einer Zeit wo nur die bloßen mechanischen Erfindungen den Zustand der

56) S. Hesperus im 32sten Hundspostage.

Welt zu verändern scheinen, da sie noch im ersten Stadium einer neuen Periode stehen. Aber wo man für die Wahrscheinlichkeitsberechnungen der künftigen Gestaltung der Welt einen Calcul anwendet, der keiner Probe fähig ist, wo man, wie oben geschah, über die Gesetze der Welt und Natur gleichgültig hinwegspringt, da scheiden sich die Wege des Enthusiasten von dem des redlichen unbetrognen Beobachters. Wir können nicht über die Bedingungen des Daseins uns mit einem Salto weghelfen, es gehört zu den Gottmenschen Jean Pauls, wie der Kosmopoliten Wielands, daß ihre Politik jene Höhen der Menschheit erwartet, ohne auf den einzelnen Stufen dahinzuführen. Wenn diese Gottmenschen den ewigen Frieden werden auf die Erde gebracht haben, so wird das Greisenalter der Welt angebrochen sein[57]) und das Unvermögen wird sich jener Tugenden der Friedlichkeit und Menschlichkeit rühmen; uns menschlichen Menschen sei daher der Krieg und die Ungleichheit der Luft lieber, denn das weiß der unterste Matrose, daß ein Sturmwetter besser ist als eine Windstille, und nur ein schwacher Geist könnte die Verwesung bei lebendigem Leibe dem Tode vorziehen wollen. Wie ist es möglich, daß in einem gesunden Volkskörper diese Ansichten popular, diese Träume wirksam werden konnten! Der verkündende Evangelist selbst hat die Zweideutigkeit nicht fehlen lassen, die allen Evangelien und Orakeln eigen ist, und die im Nothfall vor Spott und Vorwurf schützen kann. Er scheint sein goldnes Zeitalter so nahe zu sehen, wenn er sagt, die längsten Regenmonate der Menschheit seien vorbei, die künftigen Kriege könne man zählen; und doch setzt er gleich darauf wieder das Zeitalter jener moralischen Tag- und Nachtgleiche gleichzeitig mit der, die die Astronomen unserer Erde versprechen, nämlich nach 400,000 Jahren. Seine Jünger aber legen schon jetzo Hand ans Werk; der 25jährige Frieden, und die Emancipation der Sclaven, die Bekämpfung der Todesstrafe, die

57) Göthe sagte so von Herders Ideen ganz vortrefflich: „Er wird den schönen Traumwunsch der Menschheit, daß es dereinst besser mit ihr wird, trefflich ausgeführt haben. Auch muß ich sagen, halt ich es selbst für wahr, daß die Humanität endlich siegen wird, nur fürchte ich, daß zu gleicher Zeit die Welt ein Hospital und einer des Andern humaner Krankenwärter sein wird."

Digitized by Google

Federkriege, die Künste der Diplomatie, die Bücherfluth und die goldnen Jahrzehnte der Schreiber scheinen die Vorboten der ersehnten Friedenszeit zu sein, wie der wahren Weltliteratur und Weltrepublik. Es ist wohl nur ein Spiel des Zufalls, das aus Jean Pauls Geburtsorte der unglückliche Jüngling stammte, der zuerst unter uns seine politischen Phantasmen in die Wirklichkeit trug und den unseligen Anlaß zur Erneuerung unserer poltischen Unmündigkeitserklärung gab, was denn wieder neue Ausgeburten der Schwärmer und der Excentrischen nothwendig machte. Aber das ist kein Zufall, daß vor den baierischen Assisen (ein merkwürdiges Zeichen der Zeit!) die Humanitätspredigten Herders und Jean Pauls zum Schilde des Liberalismus gemacht wurden, daß sich die Jugend zu diesen lächerlichen Hoffnungen exaltirt und dadurch alle Kraft vergeudet, wodurch sie dem Vaterlande, verständig auf das Nächste und Mögliche gerichtet, in Wahrheit von seiner politischen Schmach weghelfen könnte, daß Männer wie Börne als die Schüler und erwählten Rüstzeuge dieser falschen Propheten bei den Misleiteten und Unverständigen Figur machen, die ein Flecken an dem deutschen Vaterlande sind.

Daß diese politischen Träume, diese überspannten Erartungen von dem Fortschreiten der Menschheit und der Staaten damals in den exaltirten Köpfen erzeugt werden konnten, dieß war übrigens mehr als natürlich: denn auch sie wurzelten in dem allgemeinen Humanismus und jener Sentimentalität, die in den kirchlichen Glauben Toleranz, in die Schule Menschlichkeit gebracht, die das Bild vollkommener Staaten in Romanen längst entworfen hatte, und der es eine Kleinigkeit schien, diese Ideale zu verwirklichen, wenn sich nur Regierungen und Völker im guten Willen einmal begegnen wollten. Die entfernten Vorgänge in Amerika, von denen man blos das Leuchtende und Glänzende sah, der Charakter eines Franklin, der der deutschen Gemüthlichkeit so nahe trat, Alles das wirkte mit, auch in diesem Gebiete Ideal und Wirklichkeit in den poetischen Köpfen an einander zu reihen, wie es in allen übrigen Beziehungen geschah. Als daher das große politische Schauspiel in Frankreich begann, ward es in den ersten Momenten mit Jubel begrüßt, und nur die ganz entschieden gar keinen Sinn für politische Dinge oder Ein Interesse mit den Höfen und Regenten hatten, erhoben gleich anfangs ihre Stimmen gegen

Digitized by Google

diese neuen Erscheinungen. Aus dem ersten Enthusiasmus quollen jene Systeme Jean Pauls; und jene Hoffnungen Herders und Wielands schienen gerechtfertigt zu werden, als man in Frankreich den langen Druck barbarischer Jahrhunderte abschüttelte, ohne daß es anfangs schien, als werde man von Seiten des Volks verjährte Ungerechtigkeit mit plötzlicher ungerechter Rache vergelten. Wie laut erhub damals Klopstock seine preisende Stimme, deren Wirkungen selbst dann nicht verloren waren, als er sie nachher zum Anathema umstimmte. Er hatte gedacht, so sangen seine Oden, daß Friedrichs Kampf die größte That des Jahrhunderts sei. Jetzt nicht mehr! Frankreichs Bürgerkrone sei mehr als dieser Lorbeer. Er heißt die Weltannalen durchwandern und ein Aehnliches suchen! Er fragt die Deutschen was ihr Schweigen bedeute? ob bejahrter Geduld müden Kummer oder nahe Verwandlung und Sturm! Ihn lockte der Geist der Freiheit, durch den die Völker sich erfrechen, zu sehen was sie sind; nur Ein Schmerz war ihm dabei linderungslos, daß es nicht das Vaterland war, das der Freiheit Gipfel erstieg und den Völkern Beifall gab. Kaum tröstet ihn die andere Palme, die damals Deutschland erstrebte, als es die Religion reinigte, denn wenn Deutschland der beschornen Despoten Joch nicht gebrochen, so brach auch jetzt das der gekrönten nicht. Als man Krieg gegen Frankreich machinirte, fragt er, ob man das selbsterrettete Volk wieder Wilden dienstbar machen wolle? durch Mord erweisen, daß der Richter der Welt den Menschen keine Rechte gegeben? und er mahnt, man möchte der Klugheit warnende Stimme verstehen: es glimme schon auch in anderen Landen die Asche. Wirklich schien es, als ob die Begriffe auch in Deutschland die Leidenschaften in Flammen setzen wollten; die neuen Doctrinen verbreiteten sich im Volke, die blendenden Wahrheiten von dem Rechte der Menschen und den Pflichten der Regenten kamen in Umlauf; man verglich die Zustände zu Hause, die ähnliche Verfassung auf das alte Feudalgesetz gegründet, den Mangel an persönlicher Freiheit; das Verfahren die alten Lasten abzuwerfen lag vor; das Beispiel war lockend, den alten Zauber von Regentenmacht, Hof, Adel und Militair zu brechen und den neuen Ruhm der Freiheit und Gleichheit an die Stelle zu rücken. War man nicht durch das ganze Jahrhundert an fast allen Höfen Europas mit humanistischen Reformen der Volksthätigkeit gleichsam

Digitized by Google

aufforderndo entgegen gekommen? und mitten in Deutſchland hatte Joſeph in dieſem Sinne gehandelt! Das Revolutionsfieber war ein allgemeines, und kam ſelbſt da zum Ausbruch, wo ganz andere zum Theil grad umgekehrte Anläſſe als in Frankreich waren; in Schweden erhob ſich die ſenatoriſche Parthei gegen den König; in Polen regte ſich die Sehnſucht, die alten Uebel der Anarchie abzuwerfen; in Ungarn und Brabant lehnte ſich Adel und Prieſterſchaft gegen die liberalen Neuerungen des Kaiſers auf; in Holland rang eine Bürgerariſtokratie gegen eine adelige Hofparthei; in Lüttich ſuchte das Volk die Hierarchie abzuwerfen. Auch in Deutſchland bildeten ſich Partheien nach den Muſtern in Frankreich; dennoch blieb die betrachtende Natur des Volks bei Wünſchen und Befürchtungen ſtehen und ließ es zum Handeln nicht kommen. Dieſes gutartige Volk hat, wie wir noch in den Bewegungen von 1830 ſo deutlich gewahrten, für politiſche Handlungen und Zuſtände noch keinen Sinn; wo es ſich ja einmal regen ſollte, mußten mehr ſolche Anläſſe Statt gehabt haben, die ſeine moraliſche Empfindlichkeit reizten. Damals aber war Deutſchland mit einer Reihe vortrefflicher Regenten geſegnet, auf die in merkwürdiger Verbreitung der Geiſt Friedrichs und Joſephs wirkte: in Baiern, in Würtemberg, in Baden, in Heſſen, in Weimar, Mainz, überall bot man das Gute von oben herab und wirkte in dem Sinne der Aufklärung und Toleranz, der das ganze Volk ergriffen hatte; die Anſprüche der Menſchheit waren bis an die Throne gedrungen; freiwillig entäußerte man ſich hier mancher Privilegien und jener abſondernden, den Unterthan herabwürdigenden Majeſtät; die Leibeigenſchaft verſchwand, die Hierarchie ward gebrochen, Freiheit des Glaubens und Gewiſſens wurde in Ländern eingeführt, die ſie nicht einmal begehrten, und in den oberſten Reichsgerichten ſchien ein Schutz des Eigenthums und der Perſon garantirt, der uns vor den Gefahren einer Revolution ſicher ſtellen konnte. Und dieſe ſtaatlichen Zuſtände waren noch nicht einmal das Weſentliche, was uns einer thätigen Theilnahme an jenen politiſchen Stürmen ganz entfremdete: das geiſtige Leben, eben in einen kaum denkbaren Flor gekommen, überſtrahlte den Ruhm des handelnden Lebens weit; wir waren ganz in die Werke des Parnaſſes begraben, um den Werken eines anderen Berges noch eine Achtſamkeit ſchenken zu können; dazu ſchien die neu erwachte Philoſophie eine moraliſche

Digitized by Google

Gährung in Deutschland hervorzubringen, die der politischen im Nachbarland die Wage halten könnte. So fing man bald an, statt die heimischen Verhältnisse wirksam zu untersuchen, die Rechte zu prüfen, die die bösen Nachbarn zu ihrer politischen Umwälzung gehabt hätten, und zu beweisen, daß sie ihnen ganz entgingen. Zu Hause bewies Deutschland seinen Fürsten Treue und Rechtssinn, wie vielfach ihm von der Gegenseite Mistrauen und Argwohn gezeigt ward. Ich hoffe, sagte Klinger, Deutschlands Fürsten werden es erkennen, daß wenn die Weltgeschichte kein Ereigniß aufgezeichnet hat, das der französischen Revolution gleicht, sie auch kein Volk kennt, das bei solchem Unglück, in solcher Noth und solchen Versuchungen, es so mit Recht und Pflicht und seinen Fürsten gehalten hat! Das hoffte der so schwarzsichtige Mann? so gutmüthig ist in diesem Volke selbst der schwarzsichtigste!

Als sich in Frankreich die Begebenheiten zum Schlimmen wandten, vergifteten sich auch die Stimmungen in Deutschland. Nun schieden sich die Partheien schroffer, und die Gemäßigten erregten Mistrauen bei den Exaltirten nach beiden Seiten. Das gesellige Leben ward zerrissen, Verhältnisse unter Freunden und Familien zerstört. Die Stimme der Gegner der Revolution ward nun ebenso vorlaut, als es anfangs einen Augenblick die der Bewunderer war; ein Girtanner, der, wie Forster sagt, auf die neue Sache wüthend war, weil er auf dem Marsfeld ein Paar Rippenstöße erhalten hatte, gab der Masse den Ton an, und die Politiker wie Gentz, Rehberg u. A. stimmten in Burke's Sinne die Einsichtigen entgegen; alle Blätter ergriffen die aristokratische Seite und die bloße Besprechung französischer Freiheitsschriften erregte den Verdacht des Demokratismus. Jetzt kam die Zeit, wo sich Wien an Berlin rächen konnte und der Obscurantismus seinen Grimm auf die Aufklärung losließ. Das Wiener Magazin der Literatur und Kunst, von dem Exjesuiten Hofstätter und Haschka, die berüchtigte Wiener Zeitschrift von Aloys Hofmann, schütteten allen verhaltenen Zorn aus, sowohl auf die östreichischen Schriftsteller, die wie Alxinger, Sonnenfels, Retzer u. A. dem neuen Geiste der Literatur in Deutschland gefolgt waren, als auch auf die Berliner Protestanten und Illuminaten. Man hatte gemeint, die eitlen Zänkereien über den Illuminatenorden seien vorüber; Nicolai hatte ihn schon ein Project ohne Menschenkenntniß und Ueberlegung genannt,

das nie Zusammenhang hätte erhalten können und das schon so gut wie verschwunden sei. Aber jetzt ward er selbst zum Illuminatenzögling Leuchsenrings und Bode's gemacht; und die bösen Berliner Aufklärer sollten die Anstifter der ganzen französischen Rebellion sein. So sagten anonyme Schriften, so sagten jene Zeitblätter, so sagte Stattler, so sagte Zimmermann in seinen Fragmenten über Friedrich den Großen. Welch ein Aufruhr ward es, als dieser hier von einem Bunde zum Umsturz der Staaten sprach, an dem er namhaften Literaten Schuld und Antheil gab! welch ein Scandal, als er an den Kaiser Leopold über den Wahnwitz unseres Zeitalters schrieb, und die Regierungen aufrief gegen dieses Gespenst, und als sich die Nachricht verbreitete, der Kaiser wolle einen Fürstenverein gegen die Illuminaten bewirken! Wenn diese und ähnliche Verdächtigungen und Verfolgungen manchen von seinem Interesse an den Staatsveränderungen in Frankreich abschrecken konnten, so waren wieder Andere, die der moralische Eindruck abwendig machte, den sie unter den steigenden Atrocitäten in Paris empfanden. Um sich von diesem moralischen Abscheu das rechte Bild zu machen, um ihn in seiner ganzen Tiefe und Verbreitung nachzufühlen, darf man nur die ersten besten Schriften unserer Literatur aus jener Zeit aufschlagen. Man darf sich, um einige Beispiele anzuführen, nur in den Briefen Schlossers umsehen, der sich wie in einen Sumpf gestürzt fühlte, der sich ganz in religiöse Gefühle zurückzog und selbst da nicht das Vertrauen wiederfinden konnte, das er immer besessen und jetzt verloren hatte: daß nämlich in dem Ganzen der Menschheit etwas von dem Ebenbilde Gottes liege; er trachtete jetzt alles Menschenwerk von sich zu stoßen und nur in der Natur zu leben. Sein Freund Klinger fand die Begebenheiten der Revolution geeignet, allen Glauben an eine Vorsehung mit der Wurzel auszurotten; man müsse ein Theolog sein, und ein recht orthodoxer, um diese Angel zu verschlucken, an der ein Wallfisch verbluten könnte! „Daß etwas Teuflisches in der menschlichen Natur liegt, schrieb er, und sich der Oberherrschaft bemächtigt, sobald es nur kann, haben wir an der französischen Revolution gesehen, und es scheint als sei es nur dieß Teuflische, das den Sumpf bewege, in dem sich das Menschengeschlecht herumwälzt. Gelungen ist dieß Werk einmal; es ist nur Menschenwerk und leider ganz natürlich zugegangen, so teuflisch

Digitized by Google

es auch ausſieht. Da habt ihr eine allgemeine Weltgeſchichte zur Lehre und Warnung, in Einem Athemzuge, wie freilich kein deutſcher Profeſſor ſeinen Zuhörern zum Leitfaden zugeſchnitten hat!" So urtheilten die Männer, die ſich mit den Dingen der wirklichen Welt noch dazu abgegeben, die ſo manche Probe ihres praktiſchen Urtheils geliefert hatten, was ſollten die Anderen thun, die die Geſchichte niemals berührt hatte? So grell waren die Influenzen dieſer Begebenheiten auf das vom wirkenden Leben völlig entwöhnte Volk! Selbſt die Unveränderlichſten litten hier Erſchütterungen, die am merkwürdigſten von der Heftigkeit der empfangenen Eindrücke zeugen. Wieland hatte die Zeitereigniſſe Schritt für Schritt verfolgt; er hatte ſich mit den Conſervativen überworfen, als er die Revolution vertheidigte, und mit den Freiheitsenthuſiaſten, als er gegen ihre Fortgänge eiferte; die partheite Nation hatte kein Ohr für ſeine Ironien, keinen Sinn für die hiſtoriſche Unpartheilichkeit und Gerechtigkeit, mit der er die Fragen des Tages wog. Er hatte eine kosmopolitiſche Adreſſe an die Nationalverſammlung gerichtet; er beleuchtete in ſeinen Schriften die Revolution als ein Ereigniß, das nach Naturgeſetzen nothwendig eingetreten war, er verfocht ihre Wohlthätigkeit lange, als ſchon ihre Schreckniſſe begonnen hatten. Aber als der Convent den König in den Privatſtand herabſtieß und die Nation ihn opferte, da erhielt ſein humaniſtiſcher Kosmopolitismus, der ſo tief in ihn verwachſen war, einen Stoß. Als die große Nation die Befreiung aller Völker ankündigte und eine einzige verbrüderte Demokratie predigte, da ſchien ihm doch der Glaube an die Realiſirung dieſes Projectes ſelber abentheuerlich, da ſchien ihm dieß Project, das er ſelbſt vor nicht lange begünſtigt hatte, eine tolle Chimäre, da gab er in ſeinen Betrachtungen über die Lage des Vaterlandes (1795) ſein Votum für ein videant consules, da vertheidigte er das Königthum, an dem ihm vor nicht lange ſo viel nicht gelegen ſchien, da durchſchaute er die Täuſchungen der republikaniſchen Dogmatiker, die ſich immer ein Volk imaginirten, wie es nicht iſt, und er ſah nun die Zeit, die für die Robespierreſche Verfaſſung reif ſein werde, in dunkler Zukunft entfernt liegen. Nun muß er auch nach den traurigen Erfahrungen der Zeiten beſeufzen, was er kurz vorher geprieſen hatte, daß wir keinen Nationalgeiſt, keinen Gemeingeiſt beſaßen! er muß es beklagen, daß es undenkba-



Digitized by Google

sei, dieß Nichtvolk solle sich einmüthig erheben, um eine unhaltbare Verfassung zu vertreten und die hohen Vorrechte der römisch-katholischen Ritterschaft aufrecht zu halten. So trat er auf seinen realistischen Standpunkt nüchtern zurück, da sich seine eignen Ideale in die Wirklichkeit drängten; er gab sein Weltbürgerthum auf, als die Franzosen dessen Fahne aufsteckten. Wen wundern hiernach noch die Veränderungen, die mit unseren Poeten vorgingen, die nie eine Ahnung von den Dingen der Welt hatten? Der freiheitssinnige Gleim stand unter den Verzagten voran; er sah sich unter allen seinen Freunden, besonders dem Kreise Eberts, wie unter einer Schaar von Demokraten verrathen und verkauft. Er schrieb auf einen allerhöchsten Wink Marschlieder für die preußischen Armeen, aber sie wollten keinen Enthusiasmus bringen; er schrieb an den Herzog von Braunschweig, als er das Commando niederlegte, anonyme Vorwürfe, aber sie konnten die elende Politik nicht ändern[58]); er schrieb und verschenkte seine Zeitgedichte, in denen er Zorn und Kummer ausließ, aber Niemand wollte sie lesen. Sein Unmuth quoll ganz aus der spießbürgerlichen Gesinnung eines Deutschen, der nur für Privatleben und häusliche Existenz Sympathie hat; sein Ideal reichte nicht weiter, als daß wir unter dem Schutze der Gesetze hübsch still und ruhig bei unseren Musen und unseren Weibern leben sollten, und da ihm diese Ideale gestört wurden, so glaubte er an den Umsturz aller Humanität. Noch viel auffallender als Gleim's Verzweiflung äußerte sich Klopstocks. Als er die Freiheit gen Himmel zurückkehren sah, durchlas er die französische Geschichte und fand sie voll Blutthaten und Entsetzen; und dem entsprach die neue Verwandlung. Er fürchtete ein Menschenfeind noch im Blüthenhaare zu werden, denn nie schien ihm Erhabenes und Vortreffliches so entheiligt und gesunken zu sein! Sein Grauen vor den Greueln der neuen Anarchie in der „Klubbergmunicipalguillotinoligokratierepublik", wie er sie einmal

---

58) Der Herzog schrieb ihm anonym wieder: „Nicht Trägheit, nicht Mangel an Theilnahme an das über die Menschheit verhängte Unglück, sondern erkannte Unmöglichkeit, unter unzusammenhängenden politischen Umständen zu wirken, und Friedrichs Nachfolgers Aeußerungen, nicht wirken zu sollen, gebieten dem Guelfen, Zuschauer der Schande Deutschlands und des Triumphs des Verbrechens zu sein."

Digitized by Google

nennt, verführt ihn zu formell höchst sonderbaren Oden, wie es schon eben dieses Wort andeuten kann; sein ganzer Empfindungskreis ward von dem Gram und Abscheu durchdrungen, den ihm diese Täuschungen bereiteten. Und wie mußte es ihn schmerzen, daß grade seine eigne Schule am hartnäckigsten und längsten für die Sache der Revolution stand! Viele zwar kehrten mit ihm bekehrt zurück, wie Cramer, Campe, Stolberg; aber Andere, wie v. Halem, Hennings, Oelsner, blieben um das Schleßwigsche Journal und den „Genius der Zeit" versammelt, und mit ihnen war Voß in Verbindung; sie schrieben unter Begünstigung der dänischen Preßfreiheit im Sinne der rights of man von Thomas Payne, des kühnen Gegners von Burke, und es mußte für Klopstock jedesmal eine Schmerzerneuerung sein, wie diese Männer mit Stolberg brachen, wie Halem den Tod eines Knigge besingen mochte, wie Voß gegen Claudius und seine Fabel wider die Preßfreiheit auftrat, wie Hennings sich gegen die Jacobi und Göthe und selbst gegen Wieland verstockte, und gegen Jeden, der nicht bei der Sache der Freiheit auch in den gefährlichen Zeitmomenten aushielt.

In dieser allgemeinen Trostlosigkeit und Rathlosigkeit, wo kein Urtheil Stand hielt und wo selbst seine Frömmigkeit den gutartigen Deutschen so weit verließ, daß er an Gott und Vorsicht irre ward, hielt vor Anderen Ein Mann in öffentlichen Schriften an dem rechten Urtheile fest und an dem, wenn nicht religiösen, doch historischen Glauben, daß trotz jenes Spiels der rasendsten Leidenschaften dieß Schauspiel nicht von einem blinden Zufall, nicht von einem boshaften Teufel der Welt zwecklos bereitet sei; er sah wie kein Deutscher ganz in der Nähe dem Chaos der menschlichen Willkührlichkeiten, der Eitelkeit, dem Eigennutz, den Intriguen der Partheien zu, aber er hielt an dem Einen Punkte fest, „der sich brüten ließ und künftige Gestaltung versprach", er glaubte an kommende heilsame Früchte, als sein Auge am dichtesten auf den Greueln ruhte, die sie zu vergiften drohten, er traute dem Schicksal und der Menschennatur, als ihm schon das Herz gebrochen war, und selbst der vorläufige üble Ausgang jener großen Reformation der Welt konnte nicht seinen Begriff vom moralischen Zusammenhange der Dinge aufheben. Ich rede von Georg Forster, einem der klassischsten Schriftsteller unserer Sprache

Digitized by Google

und der seltensten Menschen aus dem Kreise unserer Literatoren. Daß aber dieser Mann nicht gehört wurde, das machten schon seine Schicksale begreiflich; er schien ja weit der Verirrteste unter allen Verirrten, denn er durchschaute vom ersten Augenblicke die Verirrung der deutschen Regenten und brauchte seine Kräfte da, wo etwas zu wirken war; er that nach den Grundsätzen, die man, wie es unsere Art ist, in Deutschland nur in der Idee, nicht in den Handlungen ertrug; man erklärte ihn in Acht und Bann, man setzte einen Preis von hundert Ducaten auf seinen Kopf, und Göthe und Schiller mochten in den Xenien den tragischen Fall dieses Mannes mit einem elenden Witze begleiten, der es beweist, wie unendlich ein wirkender praktischer Sinn aus dem Gesichtskreis unserer größesten Männer ablag. Wer die Werke Forsters und sein Leben kennt, die freilich beide aus dem Gedächtniß der Nation wie geschwunden sind, den wird es nicht befremden, daß wir von ihm aussagen, er sei ein größerer Politiker als die größesten, die wir schlechtverdientermaßen mit diesem Namen beehren, er habe die Anlage gehabt, ein wahrhaft großer Staatsmann zu werden, er sei praktisch, wie sein Freund Lichtenberg literarisch, dem kleinlebigen Geiste des deutschen Volkes zum Opfer gefallen und habe seine größten Gaben unentwickelt zu Grabe getragen. Wie abnorm waren aber auch die Schicksale, die uns ausnahmsweise einen solchen Mann bildeten! er mußte in England aufwachsen, als Knabe die Welt umsegeln, und sein übriges Leben in der Sehnsucht nach einem großen praktischen Wirkungskreise verbringen, der ihm in Deutschland nicht blühte. Als jene Revolutionszeiten kamen, wo man in Deutschland aus der Theilnahme an den Geschicken der Menschheit ein Verbrechen machte, drängte sich auch ihm wohl der Gedanke auf, in dem sich jeder ehrliche Deutsche am glücklichsten fühlte, sich auf sich selbst zurückzuziehen und für sich allein zu sorgen. Es gab aber noch ein Zweites, sich dorthin zu wenden, wo jene sympathetischen Gesinnungen kein Verbrechen waren, und dieß lag dem thatsinnigen Manne nahe genug zu thun, der in der Schule des Lebens kein Neuling war, der nicht aus fliegender Hitze, sondern aus einer ruhigen und selbst phlegmatischen Natur nach Prinzipien handelte. Sich aus dem Vaterlande nichts zu machen, das hatte ja das deutsche Vaterland in Theorie und Praxis selbst gelehrt! nur dort ein Vaterland zu glauben, wo

Digitized by Google

Freiheit ist, das hatte er aus der Kenntniß von England und der Geschichte gelernt. Seine consequente Neigung für die französische Sache floß ganz aus den Gründen einer politisch-historischen Einsicht, mit der Forster nur öffentlich allein stand, keineswegs absolut. So nüchtern und gesund beobachtende, so kalt urtheilende, so von Sentimentalität entfernte Männer wie Merck und Lichtenberg waren ganz auf seinem Wege. In des Letztern Schriften stehen die Zeugnisse deutlich genug, daß er der lächerlichen Untersuchungen über das Recht zur Revolution lachte, daß auch ihn keineswegs die momentanen Leiden und Schreckniſse der Revolution irrten, die, um so größer sie waren, ihm einen desto weitern Plan der Vorsehung verbürgten; er sah das Schicksal hier eingreifen, wo die gutmüthige Kurzsichtigkeit auch der weisesten Regierungen nicht ausreichte, im sanften Gleise des Rechts große Ziele zu erringen; der Mensch, sagte er, ist nur da, die Oberfläche der Erde zu bauen, den Bau und die Reparaturen, die mehr in die Tiefe gehen, behielt sich die Natur selber vor. Die ähnlichen Ueberzeugungen sprach Forster laut und wiederholt aus, und sie stehen bei ihm um so merkwürdiger, als er sie nicht außerhalb des Spieles selbst, ohne Leidenschaft und Neigung aussprach. Er handelte selbst in der Nähe mit, er betrachte ganz im Einzelnen, und er hat im Moment der unreifen Thaten ohne Vergleich die treffendsten Urtheile gegeben, eine Reihe Voraussichten und Weissagungen ausgesprochen, von denen, so viel ich gleich sehe, keine einzige unerfüllt geblieben ist. Er hat noch im raschen Laufe der Dinge selbst ihren Verlauf, wie einen vergangenen Akt, gesehen, er hat das Bleibende im Vorübergehenden erkannt, er hat innerhalb der werdenden Geschichte ein historisches Urtheil gefällt, das der späte Geschichtschreiber nur erweitern, nicht bessern kann. Dieß ist das Wahrzeichen, an dem man den Politiker und Historiker erkennt! und wie treten hier die Commentatoren des Burke in Schatten, wenn man nur die Paar Worte liest, die Forster gegen den bewunderten Antagonisten der Revolution geschrieben hat. Verfassungen, sagte er ihm, sind menschliche Gebilde und, wie alles Menschliche, vergänglich. Der französische Staat ging seiner völligen Auflösung entgegen, keine Faser des Ganzen zeigte noch einige Spannkraft, die Männer der Revolution selbst erklärten ihr Vaterland für so verderbt, daß sie eine neue Begründung von Gesetz

Digitized by Google

und Sitte für unumgänglich hielten. Was erwartete nun Burke von einem solchen Staate? Sollte das Volk durch und mit der Herrschaft des Convents plötzlich die verlorne Tugend und Sittlichkeit wieder erhalten? Oder war es nicht natürlich, daß sich jene Krebsfäule auch in der Nationalversammlung zeigte? und macht diese Erscheinung etwas anders verabscheuungswürdig, als die vorige Verfassung, in der sich die Ungeheuer der neuen erzeugten? War es dort der Stolz der Geburt und ihr Heiligenschein, mit dem man sich für besser als Andere ausgab, um ungestraft schlechter sein zu können, so ist jetzt der Stolz der Vernunft mit seiner Gleichheit und Menschenrechten an die Reihe der Herrschaft und der Verirrungen gekommen. Trotz dem aber erscheint die Revolution überall als ein Werk der Gerechtigkeit der Natur u. s. f.

Wir haben alle diese fragmentarischen Notizen über die verschiedenen Wirkungen, die die Revolution in den deutschen Köpfen hervorbrachte, zusammengestellt, um die sonderbarste von allen diesen Wirkungen in dem großen Dichter der Nation zu erklären, die außerdem unerklärlich scheinen könnte. Und wir haben vorübergehend zuletzt absichtlich Forster erwähnt, um den Abstich zwischen den Handlungen und Urtheilen eines praktischen Mannes und eines Poeten den großen Ereignissen der Geschichte gegenüber recht fühlbar zu machen. Göthe sah diese große Tragödie der Zeit durchaus nur als eine zufällige Begebenheit, als nackte menschliche Willkühr an, die Forster für einen Akt des Weltschicksals erklärte; es hätte nahe gelegen, daß jener Dichter aus der Entfernung und persönlichen Unberührtheit dieses Urtheil gefällt hätte, und dieser Praktiker, der die Hände im Spiel hatte, jenes andere. Diese pragmatische Ansicht war auch Forstern keineswegs fremd, noch ihre theilweise Wahrheit verhüllt. Er wußte wohl, wie unbehülflich die Vernunft ist, wenn sie sich in der Nähe der Geschichte ein Urtheil bilden soll; er sah, daß die größten Revolutionen der Welt in der That oft an sehr dünnen Fädchen hängen, und daß in gewisser Hinsicht jeder Recht hat, der nach Belieben aus vielen Ursachen zu Erklärung irgend einer geschichtlichen Erscheinung die erste beste herausgreift. Aber doch erinnerte er vorsichtig, was Göthe wohl hätte bedenken sollen, daß unter den vielen Beurtheilern der Geschichte verschiedene Grade des Sinnes und des Ge-

Digitized by Google

sichtskreises Statt haben, daß der Eine vor dem andern Gemeinschaft mit der wirkenden Welt und Empfänglichkeit voraus hat; und er empfahl die goldne und bewährte Regel, die Göthe diesen Zeitereignissen gegenüber ganz vergaß, daß man große Begebenheiten nicht von geringfügigen Ursachen herleiten müsse. Er ließ dem seine Freude, der den Samen der Revolution im Faubourg St. Antoine entdeckt zu haben meinte, und dem Physiker, dem ein Fläschchen mit nasser Eisenfeile die Lavaströme des Vesuv erklärt, nur wünschte er es erlaubt und vorbehalten, daß sich ein tieferer Forscher nicht so leicht befriedigen lasse. Göthe überließ diese tiefere Betrachtung Andern. Er selbst war für alle Historie völlig blind, wie schön er auch die große Lehrmeisterin und Mutter der Weisheit in dem Satze gepriesen hat: daß wer eine Anlage habe klug zu werden, es nächst dem Leben in der Geschichte werden möge. Was Göthen von Anfang an mit der Geschichte hätte vertraut machen können, wäre eine kühne, künstlerisch bildende Construction ihres Gebäudes gewesen, das der Phantasie erfaßlich gewesen wäre; ein historischer Buffon, der ihm die moralische Welt zurecht gelegt, ein Epos der Geschichte, ein großes Drama des Weltgeschickes entworfen hätte, hätte ihn für das Ganze der Menschheit mehr interessiren, hätte ihm die Größe des handelnden Menschen näher rücken können, als es nun geschehen ist, und dieses Interesse hätte ihn unstreitig für höhere Gattungen der Poesie gestimmt, hätte seine großen Gaben auf imposantere Stoffe gelenkt, wo er ein ihrer ganz Würdiges leichter hätte zu schaffen gehabt. So aber vertheilte er sich auf die Naturkunde, welche die allgemeine Thätigkeit in Europa mitriß, ehe die politische Welt aus ihrem Schlafe erwachte; er gab sich ganz der Kunst hin, und wollte, das Leben im Gedichte anticipirend, von der andrängenden Wirklichkeit nicht gestört sein. In seinem innersten Wesen entging ihm das, was Forstern zu jedem Opfer gestimmt hätte: die Theilnahme an der Menschheit und ihrem Geschicke, ohne die kein historisches oder politisches Talent bestehen kann. Ihn interessirte nur der Mensch, die Menschen ließ er gewähren; er dachte von den Massen geringschätzig, verschieden von Herder und seinem Schlosser, die wahrer und treffender in dem Ganzen der Menschheit ihre Würde suchten. Das beleidigte Niebuhr und seine künstlerischen Freunde so in Göthes Reisebriefen, daß er

Digitized by Google

Italien so ohne Liebe gesehen und sein Herz verhärtet hatte; sie übersahen im Eifer die große Wärme, die ihn innerlich der Kunst und Antike gegenüber durchdrang und vergaßen die großen Dichtungen, die er dort vollendete; sie gedachten nur wie er an der Menschheit kalt vorüberging und wie er dort seinen Großkophtha vorbereitete, und Anderes, „was die große und heilige Natur in ihm verhüllt zeigt.“ Wirklich liegen die Spuren in jener Reise nur gar zu deutlich, wie verächtlich er die Menschen schon ansah, als er den italienischen Boden betrat. Aus diesem Sinne hatte er damals schon die aristophanischen Vögel behandelt; diese Bezeichnung für die Menge kommt ihm gar nicht aus dem Munde; wer die Vögel belügt und verschlechtert, das sei, sagte er schon bei Gelegenheit in Oberitalien, ihr Mann; und gewiß war das Leben unter der entarteten italienischen Nation nicht geeignet, ihn von seiner Menschenverachtung zu heilen: ihre alte Größe und Herrlichkeit wollte er nicht kennen, die energischen Charaktere des alten Rom waren ihm unheimlich, vor dem Römerpatriotismus kreuzigte er sich, selbst die Geschichte von Griechenland hatte für ihn wenig Anziehendes. Indem er sich in Italien ganz in die Kunst einlebte, legte er den Sinn für die Geschichte und das praktische Leben unbewußt immer entschiedener ab. Die Kunst hat es eigen, daß sie, wie die Naturbetrachtung, den Menschen stille, ruhig und friedlich macht; ihn nun hatte sie ganz mit ihrer Würde durchdrungen; ihr Studium war für ihn die Befriedigung einer lang genährten Sehnsucht; sie füllte ihn ganz aus, sie wies ihn nur auf sich, sie bemächtigte sich aller seiner Wünsche, sie gab ihm die Gegenstände, über die hinaus er nichts möglich dachte, und das Verhältniß, in das er sie zu seiner Betrachtung und Bewunderung der Natur setzte, erhöhte ihm die Würde derselben noch mehr. Jetzt kam er nach Deutschland zurück, und grade nun brach die Revolution aus. Sie riß plötzlich die Bewunderung der Menschen auf einen andern Gegenstand, dem sich Göthe nicht gewachsen fühlte; sie zerstörte das Privatleben und dessen alte Gemüthlichkeit; sie warf ihn aus dem tiefen Frieden eines Landes, das ganz mit den elegischen Eindrücken einer ungeheuren Ruine erfüllt, in das bewegte Leben des Kriegs, er machte die berüchtigte Campagne selbst mit, in deren Charakter seine Schilderung so vortreffliche Blicke werfen läßt. Der Sohn einer freien Stadt,

Digitized by Google

die dem großen politischen Leben entfremdet war, eines Landes, das im Flor der Wissenschaften stand, der Diener eines guten Fürsten, der Mann des Friedens, wie sollte er nicht von diesem grellen Wechsel der Verhältnisse ganz erschüttert worden sein? Einen Ueberblick politischer Verhältnisse hatte er nie sich zu eigen gemacht; Zeitungen waren von ihm und seinem engern Kreise entfernt; weder Friedrich, noch Catharinens Türkenkriege, noch Corsika und Amerika hatten ihn weiter interessirt, als sie die größere Gesellschaft berührten. Schon vor dem Ausbruch der Revolution hatte daher die Halsbandgeschichte einen fast unbegreiflichen Eindruck auf ihn gemacht. Er hatte „die Betrügereien kühner Phantasten und absichtlicher Schwärmer verwünscht, und sich über die Verblendung vorzüglicher Menschen bei solchen frechen Zudringlichkeiten verwundert. In dem unsittlichen Abgrunde, der sich eröffnete, erschienen ihm die greulichsten Folgen gespensterhaft, deren Erscheinung er nicht loswerden konnte;" wobei er sich so seltsam benahm, daß er seinen Freunden, nach der Erzählung in den Jahresheften, bei der ersten Nachricht von der Halsbandgeschichte wie wahnsinnig vorkam. Als die Revolution nun selbst ausbrach, der Thron gestürzt, der König hingerichtet war und nach Deutschland zu seinem Schrecken sympathetische Gesinnungen mit diesen grassen Handlungen sogar in edle Gemüther herüberdrangen, steigerte sich sein Unmuth immer mehr. Je größer die Begebenheiten wuchsen, desto mehr verstockte er sich darauf, den großen Streit der Welt für einen bloßen Zank um äußere Verhältnisse zu erklären; er wandte der Verwicklung und Lösung dieses gewaltigen Schauspiels den Rücken und Alles schien ihm hier Willkühr schlechter Menschen, da er doch sonst in der Natur so völlig keine Willkühr dulden wollte. Ueberall gerieth er bei Betrachtung des Weltregiments und der moralischen Dinge in Verwirrung, ihm war Alles isolirte Thatsächliche unhandlich, bis es sich zur künstlerischen Bewältigung verknüpfte. Da hierzu in den ganz aufs Große angelegten Begebenheiten der Revolution keine Aussicht war, so leugnete er den höhern Zusammenhang lieber ganz. Er konnte „als Dichter den rollenden Weltbegebenheiten nicht nacheilen", er konnte mit ihnen nicht zum Abschlusse kommen; er hatte gar keine Ahnung, was aus dem Umsturz alles Bestehenden Besseres, ja was nur Anderes daraus entstehen sollte; ganz auf ruhige Bildung gerichtet,

Digitized by Google

ganz nur in der Literatur thätig und fördernd war er unbehaglich, daß das „Franzenthum" dieſen ebnen Weg der Cultur abſchnitt, und er trug dieß Misbehagen auf die größeſten Akte der Weltgeſchichte über, die vor ihm und hinter ihm lagen. Auch das Lutherthum war ihm ſeitdem verdrießlich, weil es einſt die ruhige Bildung zurückgeſchreckt hatte, und als die großen Ereigniſſe kamen, die das Vaterland aus Druck und Schmach erlöſten, glaubte er nicht an Erfolge, weil ſie ja von dem großen Haufen ausgehen mußten! er wettete auf ſchlechten Ausgang und verlor! die ſittliche und praktiſche Bedeutung war ihm ganz gleichgültig und er zog ſich in ein fernes Extrem zurück und trieb derweil chineſiſche Geſchichte. Ja auch nach dem Befreiungskriege trieb er einen ärgerlichen Spott mit den innern politiſchen Anforderungen in Deutſchland, wie ein Mann, der gar nicht weiß, worum es ſich handelt, der nicht begreift, „warum man die Menge fragte, was Einer hätte thun ſollen", und dem es alſo natürlicher ſcheinen mußte, daß Einer ungefragt thue, was die Menge quält und plagt. Seit jenen Zeiten trat daher die ariſtokratiſche Vornehmheit in Göthes Benehmen ein, die ſeinem Herzoge ſelbſt in ihren Anfängen ſo lächerlich auffiel, die ihm ſo viele Freunde entfremdet hat; er nahm die Symptome jener Engherzigkeit an, die ſo leicht die Begleiterin einer „ruhigen Bildung" und einer feinſten Civiliſation und Cultur iſt. Er fing nun an, jenen Frieden mit der Welt zu machen, der ſich zuletzt in Alles fand; und er nannte das in ſeinem quietiſtiſchen Alter zu hiſtoriſcher Anſicht gelangen, wenn man ſich bei Allem beruhigte und mit Niemanden controvertirte. So wäre freilich des Geſchichtſchreibers Geſchäft, ſich das Vergangene nur vom Halſe zu ſchaffen, da er es doch reproduciren und wieder geſchehen laſſen ſoll, bei welchem Geſchäfte er überall die gleiche Ehrfurcht vor der Weisheit des Schickſals und vor der Freiheit des Menſchen behalten wird. Nun lenkte der Mann, der einſt mit dem eignen Beiſpiele die Jämmerlichkeit des deutſchen Curialſtyls zu bannen geſucht hatte, hofmänniſch ein, ſtellte die altfränkiſche Herrlichkeit wieder in alle ihre Rechte her, und erzählte ſeinen Künſtlern in den Propyläen die Schickſale der Hemſterhuyſchen Gemmenſammlung im unterthänigſten Reſpectſtyle: daß „Ihro des Königs der Niederlande Majeſtät allergnädigſt durch Ihro des Hrn. Landgrafen von Heſſen-Homburg Hochfürſt-

Digitized by Google

liche Durchlaucht ihm habe vermelden lassen, daß gedachte Sammlung in Allerhöchst Ihro Besitz wohl verwahrt sei!" Wohin war dieser Dichter der Natur, der Unabhängigkeit, der Anticonvenienz endlich abgeirrt, als er den Naturdichter Hiller corrigirte, der sich seiner schönen Königin gegenüber auch ein kleiner König fühlt, und ihr eine Viertelstunde getrost in die Augen sah: „Ein wahrer Dichter, belehrte er ihn, hätte sich in der Nähe der Majestät ganz anders gefühlt; er hätte den unvergleichlichen Werth, die unerreichbare Würde, die ungeheure Kraft geahnt, die mit der ruhigen Persönlichkeit eines Monarchen sich einem Privatmann gegenüber stellt!! Ein einziger Blick aus solchen Augen hätte ihm genügt, in ihm wäre so viel aufgeregt worden, daß sein ganzes Leben sich in eine würdige Hymne verloren hätte!!" Dieß heißt doch wahrlich allersubmissseste poetische Devotion und dithyrambische Ersterbung!!

Die innere Lage des Dichters bei jenem großen Ereigniß des vorigen Jahrhunderts, die im Laufe der Zeiten auf diese carricaturartigen Aeußerungen eines Höflingssinnes führte, der dem ganzen Charakter eines geistig so gesunden Mannes unnatürlich angeklebt war, führte ihn damals unmittelbar zu einer Reihe politischer Dichtungen, die sich direct auf die französische Revolution beziehen. Wer des Dichters Werke chronologisch läse und von den Werken aus Italien plötzlich auf diese Gruppe überspränge, der muß Niebuhrs obigen Ausspruch freilich wiederholen, daß sich des Mannes Genius hier verhüllt; er muß urtheilen, daß, wenn in jenen italienischen Werken aus dem zweigetheilten Dichter nur der gute Dämon redete, in diesen nur der böse erscheint. Man hat Göthen oft den Vorwurf gemacht, daß er nicht ein nationaler Dichter geworden sei; wir wollen in *diesen* Vorwurf nicht einstimmen. Wer ihn ausspricht, der hängt sich an Schiller desto eifriger an, und doch war es auch diesem ein armseliges kleines Ideal, für Eine Nation zu schreiben, und das vaterländische Interesse dünkte ihm, wie allen unsern Weltbürgern, nur für unreife Nationen wichtig. Wir meinten in Göthes Jugendgefühlen, wie in seinen Alterseinsichten, die Spuren gefunden zu haben, daß er Sinn und Begriff für eine nationale Poesie gehabt hätte, wenn ihm nur sein Volk ein Nationalleben entgegengebracht hätte. Aber so hatte es diese Seite nahrungslos gelassen, und welche Ansprüche

Digitized by Google

hatte es also auf eine nationale Dichtung zu machen, das Volk, das sich damals verließ und aufgab, sich unwürdig treten und mishandeln ließ? Welche Vorwürfe dürfte es dem großen Manne machen, die er ihm nicht zehnfach erwidern könnte? Hätte man ihm eine Fähigkeit des Handelns bewiesen, er hätte wohl die seinige bewährt, den Thaten das Würdige der Poesie zur Seite zu setzen. Daß also Göthe damals nicht etwa in den Nothruf Gleims und Klopstocks eingestimmt hätte, das wollen wir ihm lieber zum Guten als zum Schlimmen deuten. Schwer wird es, ihn vor dem größeren Vorwurfe zu retten, daß er dem handelnden Leben überhaupt den Rücken gekehrt, und daß er seine Dichtung von der großen Welt der Geschichte abgewandt hat. Denn sie mit dieser in Verbindung setzen, heißt allerdings nicht, wie er meinte, die Poesie in die Gewitterwolken der politischen Welt herabziehen, sondern es heißt nur, sie aus der schalen Novellistik der Italiener und Spanier in die ernsten Gebiete des geschichtlichen Epos und Dramas, aus der empfindenden, genießenden und contemplativen Gemüthswelt des Deutschen in die schaffende und wirkende versetzen, wo Homer und Shakspeare groß wurden, die des heitern Aethers Beide, der erste gewiß außer allem Streite, nicht entbehren. Griechen und Engländer hätten nicht diese Dichter gehabt, wenn sie keine Thaten gehabt hätten; und es sind immer matte Zeiten, die die Schriften vor den Thaten preisen. Schiller, dem diese handelnde Welt stets achtbar, stets für seine Poesie der höchste Vorwurf blieb, konnte darum damals bei weit geringern Dichtergaben seine Stelle neben Göthe nehmen. Wer in der Weltgeschichte lebt, wer in die Zeiten schaut und strebt, hat Göthe selbst gesagt, nur der ist werth zu sprechen und zu dichten! Er hat es selbst gesagt, daß wer die Revolution erlebt habe, sich in die Geschichte hineingetrieben fühlte und das Vergangene im Gegenwärtigen mit frischem Blicke sah; und daher habe man jetzt größere Weltcharaktere und bedeutendere Ereignisse auf die Bühne gebracht. Er konnte das nur Schillern nachsagen, nicht sich selbst. Aber wenn uns auch hier die Einsicht in die Lage der Nation und der Verlauf der Göthischen Bildung zu der Mäßigung stimmen sollte, daß wir es nur bedauern, daß wir es nicht tadeln und schmähen wollen, wenn der größte Dichter unseres Volkes an die höchsten Gattungen aller Dichtung nur gestreift hat, wenn wir

Digitized by Google

uns zufrieden stellen, daß der Virgil werden konnte nur Ovid ward, daß er die Gaukler in Venedig besang und die Könige der Erde nicht besingen wollte, „weil er ihr Handwerk nicht begriff", so müssen wir uns doch eben dann desto mehr verwundern und erstaunen, daß der Mann, der die ernste historische Dichtung so zurückstellte, die komisch-politische damals so eifrig ergriff, daß Er, der dem Dichter in den partheienden Bewegungen des öffentlichen Lebens die Stelle der Unpartheilichkeit und Vermittlung zutheilte, und wenn diese unmöglich sei, ihm ein tragisches Ende prophezeite, daß Er grade so blind partheiisch zufuhr, daß Er den Genius auf das Spiel setzte, das ihm immer so mislich schien, und eben in dem Momente, da es am mislichsten stand. Bei diesem Entschlusse verlor er sich selbst und jede seiner alten Besonnenheiten. Er hatte in seiner ersten Periode die Dinge, die ihn quälten, unmittelbar nach ihrem Verlaufe durch eine dichterische Composition abgeschüttelt; in der zweiten verrichtete er diese Operation aus größerer Entfernung mit einem weitern Inhalte; in dieser dritten wagte er dieß Geschäft mitten in den Dingen befangen, die er nicht übersah, die er nicht selbst erlebte, zu denen er kein inneres Verhältniß hatte, und es ist daher kein Wunder, daß die Producte dieser Zeit in sich ohne alles Verhältniß und Maß daliegen, und zur Nation in keinerlei Verhältniß gekommen sind. Zuerst, bemerkten wir schon oben, reizte ihn die Geschichte des Halsbands. Er verfolgte den Prozeß mit Aufmerksamkeit, er schaffte sich in Sicilien Nachrichten von Cagliostro und seiner Familie, und verwandelte zuletzt nach altgewohnter Weise, um jede Betrachtung loszuwerden, das Ereigniß in eine poetische Composition. So entstand sein Großkophtha (1792). In einer höhern Region treffen wir auf das Nämliche, was uns schon bei den Mitschuldigen empören konnte. Ein gemeiner Stoff sollte erst in einer Oper gebracht werden, dann ward es ein Lustspiel, das mit Aufwand geschrieben ist, von dem es uns nicht wundern kann, wenn es auf der Bühne Ekel statt Lachen erregte. Forster fällte darüber ein schneidendes aber vortreffliches Urtheil: „dieß Ding ohne Salz, sagte er, ohne einen Gedanken, den man behalten kann, ohne eine schön entwickelte Empfindung, ohne einen Charakter, für den man sich interessirt, dieser hochadlige Alltagsdialog, diese gemeinen Spitzbuben, diese blos höfische Rettung der Königin

Digitized by Google

— ich habe die Wahl zwischen dem Gedanken, daß Göthe die Leute in Weimar, die ihn vergöttern, zum Besten haben und sehen wollte, wie weit die dumme Anbetung gehen könne, und dabei das Publikum zu sehr verachtete, um es nur mit in Anschlag zu bringen, und dem, daß der Erzbischoff von Sevilla im Gilblas hier wieder leibhaftig vor uns steht." Während der Campagne hatte Göthe ein Mährchen entworfen, die Erzählung von einer Reise von sieben Brüdern verschiednen Charakters, die in Verwicklung, Verworrenheit, Abentheuerlichkeit und Planlosigkeit ein Bild von den damaligen Zuständen abgeben sollte. Er kehrte also auch wieder zu den wunderlichen und wilden Entwürfen seiner Jugend zurück, und seine geordneten Kunstgebilde, seine Iphigenie nur zu lesen, war ihm damals ganz unmöglich. Wäre er doch wenigstens während dieser peinlichen Seelenlage in dem Asyle seiner Naturforschungen geblieben. Er hatte **1790** als Herzenserleichterung die Metamorphose der Pflanze geschrieben; er trieb seine anatomischen Studien in Schlesien weiter; er fiel auf die Farbenlehre, an die er sich wie an einen Balken im Schiffbruch klammerte, und er gab **1791** und **92** zwei Stücke optischer Beiträge; als er **1792** den Feldzug nach Frankreich mitmachte, begleitete ihn Fischers physikalisches Wörterbuch und seine chromatischen Arbeiten. In diese vertieft lebte er mitten in den größten Bewegungen als ein Einsiedler, mit sich selbst vergnügt; aber es duldete ihn nicht in dieser Rückgezogenheit; sein heimlicher Aerger über die unruhige Zeit mußte zu Tage, er gab seine Paradoxen über die Politik zum Besten und spielte das böse Prinzip. In inneren Zerrüttungen wollte er guten Humor erzwingen, und das spiegelt sich in den Poesien dieser Zeit vortrefflich ab. Wie widerlich ist es, in dem Bürgergeneral (1793) große, oder doch schreckliche Stoffe in einer so kleinen, niedrig komischen Art behandelt zu sehen, die zum Ernst zu oberflächlich, für den Spaß zu herb ist. Und wenn Göthe die Schnäpse auf die Bühne brachte, was sollten die Anton Wall thun? So leugnen wir auch nicht, daß uns fast behaglicher zu Muthe ist bei dem leidenschaftlichen Sturme, der Wildheit, Grausamkeit, Blutgierde und dem Cannibalismus, den damals die Iffland und Kotzebue in Revolutionsstücken (wie die Cocarden und Aehnliches) auf die Bühne brachten, als in Göthes Aufgeregten (1793). Denn hier ist keine Kraft und kein Saft, am wenig-

Digitized by Google

sten wo der unpartheiische Dichter die Seite des Demokratismus abschildert. Die ehrbaren Eigenschaften der starken, kernigen, rechtlichen, aber nie billigen und nachgiebigen Aristokraten sind mit Wärme hervorgehoben, die Vertreterin des Demokratismus soll spurweise etwas von Kraft und Schwärmerei an sich tragen, fällt aber doch über eine Contusion ihres Sohnes in Ohnmacht. Reineke Fuchs gehört in eben diese Zeit. Er sei ihm, sagt Göthe, zu rechter Zeit begegnet. Er habe sich aus dem größten Unheile zu retten gesucht, indem er die ganze Welt für nichtswürdig erklärte. So kam ihm diese unheilige Weltbibel grade recht zur Hand. Hätte er sich bisher an Straßen-, Markt- und Pöbelauftritten übersättigen müssen, so sei es ihm erheiternd gewesen, in den Hof- und Regentenspiegel zu blicken, denn trüge auch hier das Menschengeschlecht seine ungeheuchelte Thierheit ganz natürlich vor, so gehe doch Alles, wenn nicht musterhaft, doch heiter zu, und der gute Humor fühle sich nirgends gestört. Zum Glücke ahnte das Publikum den Sinn nicht, aus dem diese Arbeit entstand, wie es auch nicht merkte, daß es formell ein schlechtgerathenes Exercitium im Hexametermachen war; und so ist dieses Werk die willkommene Accommodation eines der edelsten Producte unserer älteren Literatur geworden, das in seinen alten Gestalten der Masse unzugänglich geworden war. Die Anwendung aber, die Göthe von diesem Gedichte machte, muß im höchsten Grade beleidigen. Der unschuldige Humor einer simplen Zeit, die im Grunde das intrigante Wesen, das hier geschildert wird, erst im Werden sah, an eine Zeit halten, die sich von dem Uebermaße desselben, das sich in Jahrhunderten furchtbar angehäuft hatte, zu befreien suchte, mit lächelnder Behaglichkeit die schrecklichen Uebel der Gesellschaft beleuchten, die keine bitterste Invective, keine satirischen Geißelhiebe, die nur die blutigen Streiche des Aufruhrs noch heilen konnten, dieß muß beleidigen. Aus einer früheren Periode, wo in der Satire auf dem Hintergrunde einer kindlich einfältigen Zeit die Thorheit und Schlechtigkeit vergrößert ihr Spiel treibt, rückte Göthe dieses Gedicht in eine ganz andere Zeit, wo die Satire auf dem Grunde einer verschwundenen goldnen Vergangenheit das Gemälde der gegenwärtigen Corruption aufziehen mußte, und er schob daher hier



Digitized by Google

und da Stellen ein[59]), die dem Geiste des alten Werkes ganz widersprachen und variirte den Ton, wie es der Ueberlieferung nicht gemäß ist. Sehr richtig bemerkt Göthe in den Ausgewanderten, die gleichfalls in das Jahr 1795 fallen, daß ein großes Unglück in der Welt gewöhnlich von lächerlichen oft auf der Stelle, gewiß aber hinterdrein belachten Umständen begleitet sei. Das Ueble aber ist, daß Göthe, wo er dieser Erfahrung den Stoff zu einem Gedichte abgewinnen will, überall das Unglück selbst und nicht blos die begleitenden Umstände in den Kreis des Lächerlichen hereinzieht; und dieß merkt man überall aus der Behandlung dieser damaligen Producte heraus, die mehr bitter und versteckt, als heiter und offen ist. Mit der Zeit indessen, als der erste bittre Eindruck sich etwas versüßte, trat eine andere Stimmung in Göthe ein, und mit ihr eine veränderte Gattung von Werken. Er resignirte; und seine Resignation hatte zwei Seiten wie jede. Wer bei Thucydides oder Villani die Wirkungen solcher allgemein schreckenden Begebenheiten auf die Menschen gelesen hat, der wird besonders auffallend gefunden haben, wie sich leicht engere Kreise zusammendrängen, wo dann bald Frivolität, Leichtsinn, Lebensgenuß obsiegt, bald tiefere Betrachtung der sittlichen Natur des Menschen veredelnd hervortritt und ernster und in sich gekehrter macht. Des Thucydides und Villani Schilderung nicht allein, sondern ihre Werke selbst, dann Boccaccio und das letzte Schriftchen Machiavellis sind Producte, die solchen Zeiten und diesen getheilten Stimmungen angehören. Auch Göthe bietet uns für beide Seiten einen Zuwachs. Die Ausgewanderten erinnern viel an das Decameron; und auch Einzelnes im Meister scheint uns hierher

59) So wird z. B. nur von den Pfaffen dort, und nur von einem gewissen Theile der Pfaffen ein so übles Bild entworfen, wie in einigen Göthe'schen Versen von der Allgemeinheit:

Doch das schlimmste sind ich den Dünkel des irrigen Wahnes,
Der die Menschen ergreift, es könne jeder im Taumel
Seines heftigen Wollens die Welt beherrschen und richten.
Hielte doch jeder sein Weib und seine Kinder in Ordnung,
Wüßte sein trotzig Gesinde zu bändigen, könnte sich stille,
Wenn die Thoren verschwenden, in mäßigem Leben erfreuen.
Aber wie sollte die Welt sich verbessern? Es läßt sich ein Jeder
Alles zu und will mit Gewalt die Andern bezwingen.
Und so sinken wir tiefer und immer tiefer ins Arge.

Digitized by Google

zu gehören. In den Novellen der Ausgewanderten finden wir neben manchen reizvollen Schilderungen schon hereinspielend den Hang zum Ahnungsvollen und Räthselhaften, der weiterhin in Göthe zu überwiegen anfing, und es begegnen Charaktere, die in ihrer ganzen Anlage schon an die natürliche Tochter erinnern. Auch dieses Stück, zwar weit später (um 1799) entworfen und (1804) erschienen, gehört noch in den Kreis der auf die Revolution bezüglichen Werke; die Müdigkeit statt der früheren Frische der Weltbetrachtung, die Rückhaltung statt des früheren Drangs der Mittheilung, die Reaction des Quietismus gegen die alte Lebenskräftigkeit ist hier schon ganz herrschend, die in den Ausgewanderten und im Meister zuerst spurweise erscheint. Mit diesem neuen Charakter seiner spätern Werke entfremdete sich Göthe dem Publikum, und machte sich dagegen engere Freunde in engeren Kreisen. Herdern gefiel diese gereifteste Frucht eines tiefnachdenkenden Geistes, der die ungeheuren Begebenheiten der Zeit still im Busen getragen und zu höhern Ansichten entwickelt habe. Aber die Nation achtete nicht auf diese Silberbleistiftzüge, und behielt die groben Striche der Jugendwerke Göthes lieber. Welch einen Weg haben wir zurückgelegt, welche grundtiefe Veränderungen haben wir in unserm Dichter erlebt, wenn wir von seiner ersten revolutionären Staatsaction, dem Götz, zu dieser herüberblicken! Wie ist der offene franke Dichter versteckt und heimlich geworden! Der kecke knappe Maler der Sitten wie breit und eintönig in diesem Stück, das auf 15 Akte berechnet war und das Publikum schon in den 5 vollendeten langweilte! welche andere Memoiren hatten ihn damals zur Dramatisirung gereizt als jetzt! wie wenig scheute er sich damals vor den grausamen Szenen der Rebellion und den starken Charakteren solcher Zeiten, da er noch ganz auf der Thätigkeit der menschlichen Natur weilte, die im Egmont schon den halben Raum der Diplomatie abtreten, und jetzt der Diplomatie völlig weichen mußte! wie offene breite Wirkungen machten die Dichtungen jener Jahre gegen diese, die kalt wie sie war kalt aufgenommen ward, eine Wirkung, die der innern Beschaffenheit des Werks genau entsprach und gewiß nicht wie Göthe meinte von der voreiligen Veröffentlichung des ersten Theiles herrührte. Wir erinnern an den Aufruhr, den sein Götz in Deutschland machte, wo er die ganze Jugend aufwühlte, und



Digitized by Google

wollen des Contrastes wegen anführen, wie die natürliche Tochter auf die Frau Herder wirkte, was besser als jedes Urtheil den Charakter des Stückes bezeichnen wird. Sie war, wie Herder selbst, entzückt über diese Schilderung des Kampfes menschlicher Verhältnisse mit den politischen, in der das gräßlich Herzlose der Stände und ihre Verworfenheit dargestellt sein sollte; sie nannte es ein classisches Stück, das höchste was Göthe gab, ein Stück wie Nathan, aber wärmer, vielseitiger, ein Kunstwerk, vor dem Schillers Irrlicht schwinde. Aber Knebel urtheilte ihr entgegen, und es traf sie plötzlich die Wahrheit, daß Laster und Greuel hier so mit einschmeichelnden Worten umhüllt und in ein so mildes und sanftes Licht gerückt sind, als ob die unnatürlichsten Menschen alle Engel wären; sie fürchtet nun, der Dichter habe das Ganze nicht zu Gunsten der Menschlichkeit, sondern der Stände angelegt; sie ahnte was von jener historischen Ansicht, der das Geschehende Alles recht ist; sie kam sich nun wie ein Lamm vor dem Wolfe vor, und wünschte zu streng den Teufel mit seinem Talente zur Hölle. Kurz ehe Göthe dieses Drama zuerst entwarf, entstand das kleine Epos Hermann und Dorothea, das gleichfalls auf den Grund der politischen Zeitgeschichte gezogen ist, und das die reine und edle Seite seiner Resignation darstellt. Aber dieses Werk, das uns leicht alle die übelgerathenen Producte, die wir bisher erwähnt haben, vergüten kann, wäre nicht entstanden ohne die wohlthätige Einwirkung Schillers, mit dem jetzt Göthe in nähere Verhältnisse kam, der seinen erstorbenen Schöpfungstrieb erhöhte und vorübergehend ihn in seine edlen Bestrebungen mitriß. Wir haben daher zunächst nach diesem zu blicken, um zu finden, in welcher Lage er war, als sich das engere Bündniß zwischen beiden knüpfte.

## 2. Philosophie (Schiller).

Indem wir nun noch die Berührungen unserer vielfach beeinträchtigten Dichtung mit der im Anfang der 80er Jahre regenerirten Philosophie angeben wollen, haben wir es in aller Hinsicht bequemer, als bei den bisher besprochenen Disciplinen, die Grenzen zu finden. Wenn die Kantische Philosophie, die allein dem Zeitpunkte angehört, mit dem wir eigentlich schließen wollen, nicht so

Digitized by Google

durchaus kritiſch und rein wiſſenſchaftlich wäre, ſo würde ſie gleich anfangs auf die Producte der Einbildungskraft unmittelbar übergewirkt, es würden ſich in der Poeſie jener Jahre ſolche Einflüſſe gezeigt haben, wie ſie früher der realiſtiſche und nominaliſtiſche Scholaſticismus auf die gnomiſche und myſtiſche Didaktik des Mittelalters, und wie ſie ſpäter mehr die aus der Kantiſchen gefolgerte Philoſophie ſeiner ſelbſtändigen Schüler auf manche Dichtungen der Romantiker geübt hat. Dieſerartige Wirkungen aber laſſen ſich ohne Zwang nicht in den Verhältniſſen der erſten und ächten Kantiſchen Lehre zu unſerer Poeſie nachweiſen; kaum haben wir oben einige dürftige Polemik in äſthetiſchen Formen gefunden, die einer Erwähnung nicht recht würdig war. Wir behalten daher nur einen mittelbaren Einfluß übrig, der dem Charakter dieſer Philoſophie durchaus angemeſſen iſt: ſie unterwarf, wie alle Objecte der eigentlichen Philoſophie, ſo auch die Prinzipien der Aeſthetik einer kritiſchen Unterſuchung; ſie gab dadurch Anlaß zu einer ganz neuen Begründung dieſer Wiſſenſchaft, die wir Schillern verdanken. Auf deſſen Poeſien hatte dieſe philoſophiſche Thätigkeit weniger poſitiven als negativen Einfluß; ſie lehrte ihn die Kluft zwiſchen dem productiven Dichtungsvermögen und der äſthetiſchen Einſicht erſt recht kennen, die auszufüllen mehr das inſtinctartige Beſtreben ſeiner eigenthümlichen Dichternatur war, als ein Ziel, das ſeine reifen äſthetiſchen Ueberzeugungen in Ausſicht genommen hätten. Seine eben ſo geiſtige als phantaſiereiche Natur wies ihn dahin, ſich von den Operationen ſeiner dichtenden Kräfte Rechenſchaft zu geben, und dieß drückt den gefährlichen Höhepunkt aus, wo die Poeſie von dem Baum der Erkenntniß brach, und von wo an für die nächſte Zeit ihr Fall unvermeidlich ſchien. Wie wenig wir daher auch dem Gange der äſthetiſchen Wiſſenſchaft folgen wollen, ſo macht es uns doch der hiſtoriſche Verfolg unſerer Dichtung an ſich zur Pflicht, dieſen bedeutſamen Moment genau ins Auge zu faſſen, und um ſo mehr, da er gleichſam den Schlußſtein zu dem Gebäude unſerer Dichtung ſetzt, den wir von Anfang an ins Auge gefaßt hatten. Denn das Prinzip des Schönen und das Grundgeſetz der Kunſt konnten auf befriedigende Weiſe auch aprioriſch nicht anders als in einer Zeit gefunden werden, die die Kunſt zu einem reinen Standpunkte zurückgeführt hatte; und die Epoche, wo ſich unſere Dichtung dem ächten Kunſtcharakter am meiſten näherte, war bei

Digitized by Google

unſerm erſten Ausfluge unſer letztes Ziel. Daß ſie ſich ſelbſt dieſes ihres Höhepunktes bewußt ward, war ein Ueberſchuß, den wir aus unſerer philoſophiſchen Cultur in die poetiſche herübertrugen; ein Reichthum, den keine andre Poeſiegeſchichte ſo leicht wird aufweiſen können. Dieſe Bewußtheit iſt das natürliche Symptom der Vollendung einer Dichtung, die in einem Volke genährt ward, das mit ſeiner Geiſtesblüthe in das männliche Zeitalter der Welt fällt, das zur Wiſſenſchaft mehr geboren iſt als zur Kunſt, das keine poetiſche und keine politiſche Periode von Bedeutung durchgemacht hat, ohne ſie mit einer entſprechenden philoſophiſchen zu begleiten.

Unſere Betrachtung darf ſich dießmal einfach an zwei einzelne Männer heften, an Kant und Schiller. Auf Kants Lehre, ihren Sinn und Werth, und auf die Bedeutung einzugehen, die jene große, durch ſie veranlaßte Revolution auf das geiſtige Leben in Deutſchland gehabt hat, iſt unſeres Amtes und Berufes nicht; dieß iſt kein Gegenſtand, der als ein Parergon behandelt werden kann und darf, und doch nur als ein ſolches in einer Geſchichte der Dichtung behandelt werden dürfte und könnte. Wir laſſen daher das Syſtem und das Schulartige bei Seite, und ſuchen nur mit einigen Strichen, die für ſich nichts bedeuten wollen, den Augenpunkt zu bezeichnen, aus dem man, auf dem Wege der Dichtungsgeſchichte begriffen, den Königsberger Philoſophen betrachten würde; und wir verſuchen dabei uns lieber nach jenen Geſichtspunkten zu verſtändigen, die uns bisher ſchon geläufig wurden, als daß wir unſere Leſer plötzlich in eine fremde Terminologie hineinzwängen. Wir erinnern daher, um Kants allgemeine Verhältniſſe zu den Bildungen und Charakteren der Zeit anzugeben, an jenes von Leſſing begriffene Beſtreben der Zeit, in alle geiſtige Thätigkeiten und Productionen, in die Gattungen der Dichtung, in die Grenzorte der Kunſt und Wiſſenſchaft, in die Grundſätze der Religion und des Lebens eine reine Scheidung zu bringen. Auf dieſem Wege haben wir die Poeſie zu reinen Gattungen gelangen, wir haben ſie von didaktiſchen Zwecken ſich losſagen ſehen, wir haben gefunden, wie ſich die chriſtliche Religion mit Anſtrengung aller Kräfte auf ſich ſelbſt iſolirte, wie ſich das Lehramt der Schule von dem der Kirche trennte, wie der Pädagog ſelbſt wieder eine reinere Wiſſenſchaft zur Baſis ſeines Berufes ſuchte, wie ſich die Geſchichte aus dem Zwange der Theologie löſte. Ganz in einen ſolchen Zuſtand

Digitized by Google

der Reinheit trat nun auch die Philoſophie durch Kant zurück. Welcherlei Philoſophie vor ihm in Deutſchland curſirte, lag uns im Verlaufe unſerer poetiſchen Geſchichte vielfach nahe zu beobachten. Was von Leibnitz übrig geblieben war, eigentliche Speculation und alles Spiritualiſtiſche trat ſeit der Zeit, daß man ſich an Wolfs abgenutztem Syſtem und an dem Herrnhutismus geſättigt hatte, völlig in den Hintergrund. Die engliſche Philoſophie, die ſich auf dem Lockiſchen Empirismus aufgebaut hatte, griff in Deutſchland ebenſo mächtig um ſich, wie alle engliſche Poeten und Theologen des 18ten Jahrh. für die deutſche Bildung von den größten Anregungen waren. Als Mendelsſohn und Garve auf der Höhe der deutſchen Philoſophie ſtanden und Wieland den großen Bund zwiſchen Weltweisheit und Dichtung ſchloß, ſpiegelte man ſich ſelbſtgefällig in dieſer Philoſophie des Menſchenverſtandes, die nicht in der Metaphyſik ihren eigentlichen Zielpunkt ſah, ſondern in der geſunden Beobachtung der menſchlichen Verhältniſſe, nicht in ſtrenger Speculation ihre Methode ſuchte, ſondern in popular ausgeſponnenen Erörterungen, die nichts zu denken übrig ließen, nicht in der Conſequenz des Syſtems ihren Werth fand, ſondern in dem Plauſibeln der Eklektik, nicht den bon sens und Lebenstact des Weltmannes und die eigentliche Philoſophie wie praktiſche Rechnung und wiſſenſchaftlichen Probecalcul auseinanderzuhalten, ſondern in eins zu vermengen ſtrebte. Eine Philoſophie dieſer Art mußte bei dem allgemeinen Zuſtande der damaligen deutſchen Bildung außerordentliche Nahrung finden. Eine Welt, die von großen Naturforſchungen in Erſtaunen geſetzt ward, deren Neigungen und Leidenſchaften durch eine epidemiſche Sentimentalität alle auf die Verhältniſſe von Menſchen zu Menſchen geſpannt wurden, deren ſenſuale Kräfte durch ein erfriſchtes Naturleben geweckt waren, die ganz in den Anſchauungen einer neu gebornen Kunſt lebte, eine ſolche Welt konnte nicht Sinn haben für dürre Abſtractionen und ſtreng geſonderte Wiſſenſchaft, bis man ſich in jener Richtung überſteigert und ſo einen Uebertritt in ein entgegengeſetztes Extrem vorbereitet hatte. Während in Deutſchland dieſe heftigen Erſchütterungen der Gemüthswelt von Poeſie und Kunſt, von humaner Gutmüthigkeit und Lebensweisheit ausgingen, hatte ſich Kant in Königsberg ganz im Stillen gebildet, und war von Allem, was eine Entwicklung der Sinne und der Einbildungskraft begünſtigte, ganz

Digitized by Google

entfernt geblieben. Zwischen der frühe im Jahrhundert abgestorbenen Wolfischen Philosophie und seiner eignen spät ans Licht getretenen hielt er gleichsam im Verborgenen ein Band geknüpft; von den Aufregungen der Dichtungsperiode blieb er ganz unberührt. Daß er dieß über sich vermochte, zeigt den wahren Preußen, den ächten Sohn des Nordens, der in der Regel an den feinern Gemüthsregungen des Süddeutschen nur entfernteren oder nur erzwungenen Antheil hat. Wer es will, kann Kant überall als ein Glied in jener Kette der Preußischen Aufklärer sehen, die den heftigen Gegensatz der Poeten und Enthusiasten und aller, die an die Kräfte des Gemüths glaubten, hervorriefen; die Hamann, Wieland, Göthe, Herder, Klinger waren daher alle von ihm abgeneigt, und der philosophische Vertreter dieser Classe, Jacobi, war der natürlichste Gegner von Kant. Früh gesättigt an dem Pietismus, der in seiner Vaterstadt und an der Universität dominirte, hatte sich dieser überall im Gegensatz gegen denselben entwickelt: die verständige Richtung gegen allen Geisterglauben und gegen die Kraft des Gebets, seine nüchterne Ansicht von aller Kunst und namentlich von der Musik, der ganze kritische Charakter seiner Philosophie, seine Abneigung gegen den geistlichen Stand, seine äußern geselligen Gaben und praktischen Lebensansichten zeigen ihn überall auf der Seite seiner Berliner Landsleute, mit denen er auch die Anfechtungen wegen seiner religiösen Liberalität zu theilen hatte; nur daß Er seine Uebermacht des Verstandes und der Intellectualität ganz auf Ein einziges großes Werk, die Wiedergeburt reiner Wissenschaft, concentrirte, die jene auf Einzelheiten zerstreuten. In tiefer Eingezogenheit förderte er dieß Werk, ungeirrt durch äußere Zurücksetzung, und er trat in einem Alter auf, wo ohnehin der Geist über das Sinnen- und Gemüthsleben die Oberhand erhält [60]). Von dieser Herrschaft über die äußere Sinnenwelt, von der Meisterschaft seines Geistes über alles Körperliche, seines Willens über Gefühle und Leidenschaft, von diesem Stoicis-

60) „Sollte nicht manches von dem, was Kant lehrt, zumal in Rücksicht auf das Sittengesetz, Folge des Alters sein, wo Leidenschaften und Neigungen ihre Kraft verloren haben und Vernunft allein übrig bleibt? Wenn das menschliche Geschlecht in seiner vollen Kraft, etwa im 40sten Jahre stürbe, was für Folgen würde dieß auf die Welt haben?"
Lichtenberg.

Digitized by Google

mus, der ihm ästhetischen Sinn, Empfänglichkeit für die feineren Bedürfnisse des Gemüths, den Schmelz der schönen Natur nur stellenweise übrig ließ, ist Alles in Kants Leben und Schriften durchdrungen. Wer daher sein System als solches, innerhalb der Schule, charakterisirt, bringt es in Gegensatz gegen den Lockischen Sensualismus. Angeregt durch Hume's Angriff auf die Metaphysik, der sich an die empirische Herleitung des Begriffs der Causalverbindung angeknüpft hatte, suchte er das Reinvernünftige dieses Begriffes zu retten und forschte nach dem ganzen Vorrath der übrigen aprioriſchen Begriffe; er drehte das empirische System, wie er selbst anführt, nach der Analogie seines großen Landsmannes Copernicus, herum, und hoffte eine metaphysische Wissenschaft fester zu begründen, wenn er annahm, daß sich die Dinge außer uns nach den Gesetzen unseres Erkennens richten, als umgekehrt dieses nach jenen. Uns, die wir immer die Wirkungen auf das Leben und die Verhältnisse zu der historischen Umgebung im Auge haben, liegt es näher, das Ganze der Kantischen Lehr- und Lebenssätze gegen die herrschenden Bildungen in Deutschland als gegen die englischen Systeme zu halten; und hier ist es von erstaunlichem Interesse, wie er mit der Begründung einer reinen Wissenschaftslehre den Entwickelungen der Kunst sich zur Seite lagerte, mit dem Rigorismus seiner Moral der nachsichtigen Grazienphilosophie Wielands und der Anakreontiker einen Damm entgegenwarf, wie er mit dem Aufruf der menschlichen Freiheit der vegetativen und sensualen Lebensweisheit entgegentrat, die aus einer Poesie, wie die Göthische, nothwendig folgte, wie er der laxen Sentimentalität und Empfindsamkeit, der Ueberschwenglichkeit des Gemüthslebens gegenüber den Geist rüstete und auf diese Weise dem deutschen Leben neue Richtungen gab, die das Gesetz des moralischen Gleichgewichts nöthig machte. Wenn seine oft wiederholte Vergleichung mit Sokrates einen Sinn haben soll, so muß sie von diesem Punkte ausgehen. Und von hier aus erklärt es sich, ganz abgesehen von Kants Beschäftigung mit der Aesthetik, warum grade Schiller so viele Vorliebe für die neue Philosophie faßte, der ganz denselben Gegensatz des Geistes gegen die Göthische Naturtheorie innerhalb der Dichtung selbst schon vor seiner Bekanntschaft mit Kant gebildet hatte. Dasselbe dunkle Gefühl, das Göthen gegen Schiller stimmte, hieß ihm auch Kant den Rücken kehren.

Digitized by Google

Es ist bekannt, von wie außerordentlichen Wirkungen Kants Auftreten begleitet war. Innerhalb der Schule weckte seine Philosophie den Tiefsinn ähnlicher Köpfe auf und brachte die speculativen Wissenschaften zu einem Flor, der seither kaum pausirte, der am glänzendsten war, als alle übrige Welt sich von den großen politischen Zeitereignissen fesseln ließ, und der es bewies, wie gern die deutsche Natur vor den Bewegungen der handelnden Welt ein ideelles Refugium sucht. Die Philosophie des alten Schlags war mit Einem Male abgethan, so ganz wie die alte Poesie mit Göthes Jugendschriften: auch sind diese durch keine größere Sprungweite von den noch gleichzeitigen Galanterien Jacobis unterschieden, als die Kritik der reinen Vernunft von der gleichzeitigen Sittenlehre der Vernunft von Eberhard oder Campe's Beweis der Unsterblichkeit der Seele. Die ersten schwachen Gegner, die Meiners und Abel, die Ulrichs und Eberhard verschwanden vor dem reinen Enthusiasmus unter Kants Schülern, jener Wärme, die sich auf die Jünger aller Philosophie auch anderer Schulen bis in dieses Jahrhundert fortpflanzte. Mit den Erschütterungen in der Schule maßen sich die andern und ganz verschiedenen, welche der praktische Theil der neuen Lehre in der Sphäre des gebildeten Publikums machte; die Opposition gegen beide Seiten mehrte den Antheil und die Bewegung. Von jener Seite her ärgerte man sich an dem Dogmatismus der Schule, an der philosophischen Orthodoxie und Intoleranz, die keine Neutralität gestattete; ebensosehr mit Unrecht, wenn man dem willkührverachtenden System zumuthete, sich mit dem getheilten Beifall der Eklektiker zu vertragen, als mit Recht, wenn man sich an jenen, von Kant selbst verachteten Eigendünkel, jene „frühkluge Geschwätzigkeit" der Schüler stieß, die ihre Philosophie bewiesen glaubten, weil sie sie begriffen hatten. Es ist das traurige Erbtheil aller Schulen, daß sich in ihnen der forschende Geist sogleich nieder- und festsetzt, daß sie eine Zunftherrschaft gründen wollen, die wie die religiöse Orthodoxie und der politische Despotismus in einen gewissen Kreis bannt, in dem die vom System in Anspruch genommnen Kräfte des Menschen ein geschafftes Geschäft betreiben, die übrigen aber in Unthätigkeit feiern. Denn wie bald ist auch die Grenze der praktischen Anwendungen der Theorie erreicht! und wie sehr hat hier Kant selbst verrathen, daß es schon bei dieser Thätigkeit nicht leicht ist, sich selber treu

Digitized by Google

zu bleiben! Von dieser andern Seite war daher der Schrei gegen die Geschäftigkeit seiner Schüler noch viel größer, die so viel an dem Systeme ihres Meisters zu- und abzuthun hatten. Von beiden Seiten suchte Herder, einst ein Lobredner seines einstigen Lehrers, in der Metakritik (1799) und in der Kalligone (1800) vor dem Trüben der abgeleiteten Wasser zu warnen, indem er die Lauterkeit der Quelle selbst verdächtigte, oft mit dem unschicklichen Mittel, daß er sie geflissentlich selber trübte. Aber dieß geschah in einer Zeit, wo die Kantische Lehre, die mehr anzuregen als abzuschließen geschaffen war, die mehr Wissenschaftslehre als Wissenschaft sein wollte, grade dadurch am wirksamsten ward, daß sie in andere Systeme sich theilte, die selbständige Denker, von ihr angeleitet, auf eigenthümlichen Wegen gefunden hatten. Herder und die ihm anhingen stimmten in ihrer Polemik zu frühe Triumphe an.

Von welchem Nachtheile die Ausbreitung der philosophischen Studien für unsere Poesie nur eben dadurch war, daß die Kräfte getheilt, daß tiefere Naturen auf dieß neue Gebiet gezogen wurden, die bei der Fortdauer des ungetheilten Kunstinteresses vielleicht der Dichtung gewonnen worden wären, daß dieser dagegen fast nur die Genien des ersten Ranges und die mittelmäßigen Talente des dritten treu blieben, dieß können wir freilich nicht an einzelnen Fällen ausmessen und darlegen; nur das Eine Beispiel verfolgen wir, um die Beeinträchtigung der Dichtung zu veranschaulichen, desto gründlicher: wie durch Kant sich neben der poetischen Kunst die poetische Wissenschaft, die Aesthetik aufstellte, wie diese Wissenschaft erst Schillern aus der poetischen Thätigkeit riß, wie sie dann, zur Kunstkritik und Literargeschichte gesellt, in dem Kreis der Romantiker überall diesen Grenzwissenschaften der Dichtung anfing über die künstlerische Production ein Uebergewicht zu geben. Als Kant seine Kritik der ästhetischen Urtheilskraft (1790) schrieb, verfuhr er hier mit demselben Purismus, mit dem er sich stets dagegen erklärte, daß man die Grenzen verschiedener Wissenschaften ineinander laufen lasse. Er beseitigte mit ihr die alte Methode der Kunstkritik und die Schule Lessings; solche Werke wie Eberhards Theorie der schönen Wissenschaften (1783) und Eschenburgs Theorie und Literatur der schönen Wissenschaften (1784), in denen man die einzelnen Aufklärungen, die sich in Sulzers, Lessings, Mendelssohns, Homes, Engels und andern Schriften zerstreut fanden,

Digitized by Google

mit praktiſchem Tacte in ein Ganzes zuſammenreihte, konnten ſich ſo wenig wie die Aeſthetiken der Heidenreich und Dalberg (1790. 91) neben den anregenden Unterſuchungen halten, die mit energiſcher Conſequenz auf den Einen Mittelpunkt der äſthetiſchen Wiſſenſchaft losdrangen. Die ſpeculativen Expoſitionen dieſes Werks ſind zunächſt gegen die auf Pſychologie und Empirie baſirte Unterſuchung über den Urſprung unſerer Begriffe von dem Erhabenen und Schönen von Burke (deutſch von Garve 1773) gerichtet; und es iſt darin Alles, was von deutſchen Aeſthetikern, Leſſing nicht ausgenommen, geſchrieben war, gänzlich ignorirt; man müßte denn eine innere Folge darin ſuchen, daß, nachdem Leſſing die Schönheit der Kunſt zum Ziele gegeben hatte, nun Kant zeigt, was ſie ſei. Ueberhaupt aber ſpringt es in die Augen, daß Kant in einer völligen Unbekanntſchaft mit dem Standpunkte der deutſchen Dichtung war. Dieß hätte, wenn nicht Schiller dazwiſchen getreten wäre, das Buch vielleicht ohne alle praktiſche Bedeutung gelaſſen. Wie ſehr hat dieſe Iſolirung nicht dem Schlußtheile deſſelben, wo die Arten der ſchönen Kunſt unterſchieden werden, geſchadet! Hier glaubt man manchmal einen ſchleſiſchen Aeſthetiker des 17. Jahrh. zu hören, und Herder hat hier nur zu viel Stoff gefunden, in ſeiner Kalligone die Sätze, die aus dem „tonloſen Gemüthe" ſtammten, dem Pope und Haller Lieblingsdichter waren, lächerlich zu machen, indem er Geſchichte gegen Abſtraction ſetzt, und wenn nicht immer die rechte Parade, ſo doch die rechte Waffe zur Bekämpfung traf. Deſto unbilliger focht er den ſpeculativen Theil des Werks an. Daß Kant ohne bedeutende Anſchauungen, mehr nur an die Begriffe früherer Philoſophen angelehnt, die das Weſen des Schönen in eine innere Vollkommenheit und Zweckmäßigkeit ſetzten, die nur dunkel erkannt werde, auf jene Sätze kam, welche die Kunſt von allem Bedürfniß und Nutzen, die freie Schönheit von der anhängenden trennten, welche das Weſentliche der Kunſt in die Form ſetzten, dieß macht ſeiner ſpeculativen Gabe alle Ehre; es ſtellt ihn auf eignem Wege den Reſultaten gleich, die Leſſing denkend, die Göthe und Wieland producirend gewonnen hatten. Wenn ſich Herder hiergegen auflehnte, ſo geſchah es des Misbrauchs wegen, den die romantiſchen Dichter in praktiſcher Anwendung mit der Lehre von der rein formellen Dichtung trieben, ein Misbrauch, für den doch Kant am

Digitized by Google

wenigſten verantwortlich zu machen war, der die ſchönen Künſte, wenn ſie nicht mit moraliſchen Ideen in Verbindung gebracht würden, als bloße Zerſtreuungsmittel anſah, der zuletzt das Schöne das Symbol des Sittlich-Guten, die ſchönen Künſte die Verſinnlichung ſittlicher Ideen nannte, dem wahre Propädeutik zur Gründung des Geſchmacks die Entwicklung und Cultur des moraliſchen Gefühls zu ſein ſchien, da der Geſchmack gleichſam den Uebergang vom Sinnenreiz zum habituellen moraliſchen Intereſſe mache. Dieſe Sätze waren es hauptſächlich, die Schillern reizten. Das Zwieſpältige und Unklare darin beſtimmte ihn, das Verhältniß des Sinnlichen und Moraliſchen auseinander zu ſetzen; die anziehenden Erörterungen über das Erhabene, eine der ſchönen Stellen in Kants Schriften, wo der ſpeculative Stamm ſich mit dem anmuthigen Grün des Thatſächlichen bekleidet, feſſelten ihn nicht minder; die Winke, die Kant über die glückliche Vereinigung der höhern Cultur und ihres geſetzlichen Zwanges mit der Kraft der freien Natur in den Griechen fallen ließ, ein hingeworfenes Wort, daß die Kunſt gegen das Handwerk gehalten wie ein Spiel betrachtet werde, Alles regte einen Sturm von Ideen in Schillern auf, dem dieſes Terrain bekannter war und der ſich nun nach allen Seiten hin aus Drang und innerem Bedürfniß völlig zu orientiren ſtrebte. So kam es, daß er zuletzt ſich zu leiſten getraute, woran Kant verzweifelte: dieſer hatte ſich zur Aufgabe geſtellt, das ſubjective Prinzip des Geſchmacks, als ein aprioriſches Prinzip der Urtheilskraft, zu entwickeln und zu rechtfertigen, er hatte ein objectives geleugnet, und dieß wollte Schiller in den Briefen über die äſthetiſche Erziehung des Menſchen aufſtellen und ihn ſo ipso facto widerlegen.

Schiller wählte in ſeinen äſthetiſchen Aufſätzen weder die rein abſtracte Methode der Deduction aus Begriffen wie Kant, noch die hiſtoriſche, mit der Herder der Geneſis unſerer Begriffe von Schönheit und Kunſt nachzugehen ſtrebte, ſondern einen gewiſſen mittleren Weg, der jedem, der auf einer jener beiden Seiten ganz ſteht, leicht etwas zu wünſchen übrig läßt, und etwas zuzuſetzen und zu modificiren geſtattet. Er lehnt ſich auf Kantiſche Ideen, aber ganz ohne allen Schulzwang; er hätte überhaupt nur durch den praktiſchen Theil Eingang zu Kants Lehre finden können und nur durch den, in dem er ſelber Erfahrungen gemacht hatte. Der

Digitized by Google

Buchſtabe des Syſtems war ihm nicht viel näher als ſelbſt Göthen; die reine Speculation, die die Form von allem Inhalt und aller Materie loszulöſen ſtrebt, lag ſeinem bildenden Geiſte ganz fern, dem die Materie und die Sinnenwelt kein Hemmniß war, ſondern der unentbehrliche Stoff, in den ſich ſein Formſinn eingrub. Kants Schriften waren ihm daher bis zur Erſcheinung der äſthetiſchen Urtheilskraft, die auch Göthe nicht übergehen konnte, fremd geblieben. Nach dem fehlgeſchlagenen Don Carlos hatte Schiller in mannichfachen Zerſtreuungen gelebt. Ein neues häusliches Leben beglückte ihn, wie Göthen ſeine Vermählung mit der Kunſt in Italien; ein neuer Beruf wies ihn auf die Geſchichte, in der ihn die politiſchen Begebenheiten noch mehr fixiren mochten; die Wärme für Philoſophie ergriff auch ihn, und wir haben jene erſten Fragmente ſchon erwähnt, die er zwar ohne Kant ſelbſt geleſen zu haben, nicht aber außerhalb der Influenzen von deſſen in die Nation gebrachten Neuerungen hingeworfen hatte. Bekanntlich zog ſich die neue Philoſophie nach Jena wie an einen Hauptſtapelort mit Macht hin; bedurfte es für Schillern perſönliche Vermittlung, ſo war Reinhold hier, der ſie ihm entgegenbrachte. **1791** las er die Kritik der Urtheilskraft, und ſie entzündete in ihm den Eifer, dieſe Materie unter ſeinen Händen zu etwas zu formen, ſein Geiſt, der immer ſeiner Selbſtthätigkeit froh war und nichts Unreifes ertragen konnte, arbeitete ſich in dieſen Stoff ein, bis er ihn gebändigt hatte. Befriedigt alſo hatte ihn das Kantiſche Werk ſo wenig, als mächtig es ihn ergriffen hatte; und ſo ſagte ihm auch der Geſammteindruck von Kants Lehre und Weſen halb zu, halb wies er ihn zurück. Ihn beleidigte jene Strenge des Geiſtes, die ſich ſo wenig mit der Sinnlichkeit vertragen wollte; er war ein entſchiedener Feind aller Speculation, die die Sinnlichkeit auch nur ſcheinbar in einem nothwendigen Widerſpruch mit der Vernunft ſieht. Was auch Kant für die Verbindung und Harmonie von Realität und Form, von Sinnlichkeit und Vernunft in dem vollkommenen Menſchen ganz nach Schillers Sinne ſprach, ſo bewirkte doch der in Beiden verſchiedene Grad des unvermeidlichen Uebergewichts nach Einer Seite, daß Kant bei gleichlautenden Grundanſichten einen ſo anziehend-abſtoßenden Eindruck auf Schillern machte, wie dieſer wieder ganz in demſelben Verhältniſſe auf Göthen, der noch entſchiedener auf der Seite des Senſualismus

Digitized by Google

stand. Die starre Grundsätzlichkeit in allen Theilen der Kantischen Lehre schreckte die Männer der Welt und des Lebens überallhin ab. So lachte Forster des Phantoms der allgemeinen Vernunft, deren Etablirung allgemeine Ertödtung aller Geisteskräfte zur Folge haben würde; die einen anderweitigen Gebrauch des Verstandes nicht gestatten wollte, „grade als ob sich für die transcendente Verschiedenheit der Menschen, in Absicht auf die Intensität und Proportion ihrer Kräfte, und für die Wirkung der coexistirenden Dinge auf jedes Individuum, von einem Geiste, der nicht alle möglichen Combinationen umfaßt, eben so gut eine Regel a priori entwerfen lasse, wie für das bedingte Subjective unserer Vorstellungen, welches sich aus den allgemeinen Einschränkungen der menschlichen Natur entwickeln läßt." So nahm Wieland (nach Göthe) übel, daß in Kants Moralphilosophie Pflicht und Recht dem humoristischen und poetischen Schwanken durch Vernunft entnommen werden sollten, und auch Schillers feinere Natur beleidigte es, daß hier die Idee der Pflicht mit zu viel Härte und ascetischem Anstriche vorgetragen war: er sah die Tugend mehr als Neigung zur Pflicht an, er ehrte die Forderungen der Natur, er wollte, daß der Mensch seiner Vernunft mit Freuden gehorche, er stellte sich, seiner moralischen Würde bewußt, auf die Seite der Latitudinarier gegen den moralischen Rigoristen, und griff ihn aus dieser Ansicht in Anmuth und Würde, bei aller Achtung, entschieden an. Aehnlich verhielt er sich der ästhetischen Urtheilskraft gegenüber. Nirgends war hier in Schillers Sinne der Würde der Kunst ihr Recht, dem selbständigen Werthe der Schönheit seine Ehre gegeben; ein zu männischer Geist schien sich von den Grazien zu ernsthaft abzukehren. Es beleidigte den Dichter, daß dem abstracten Prinzipe der Kunst gleichsam Alles zugewandt, die ausübende und ausgeübte Kunst kaum eines Seitenblicks gewürdigt war. Und nicht allein daß er Dichter war, machte ihn dieser Kantischen Methode und seinen Resultaten abgeneigt, sondern auch seine eignen übrigen ästhetischen Studien selbst. Er hielt im Anfang der 90er Jahre Vorträge über die antike Tragödie und über Aesthetik, er las Aristoteles, er studirte Lessing und Winckelmann, und schien wenigstens die gleiche Freude und Belehrung aus deren empirischen Untersuchungen zu ziehen, als aus Kants metaphysischen. Schon in seinen Vorlesungen trat

Digitized by Google

er daher selbständig gegen Kant über, und in seinen ersten ästhetischen Aufsätzen erkannte man fast mehr die Einwirkungen jener Kunstkenner, als die des Philosophen.

Wir wollen mit möglichst kurzen Andeutungen die hauptsächlichsten der ästhetischen Aufsätze kennen zu lehren suchen, die Schiller seit 1792 in der Thalia und in den Horen bekannt machte. Der erste, der den Grund des Vergnügens an tragischen Gegenständen (1792) untersucht, macht eine Anwendung Kantischer Sätze vom Erhabenen auf die Tragödie, in der wir sogleich die Großartigkeit erkennen, mit der Schiller diese Poesiegattung und mit der er die moralische Natur des Menschen betrachtet. Die Quelle jedes Vergnügens, lehrt er nach Kant, ist Zweckmäßigkeit; das Rührende und Erhabene haben das Eigenthümliche, daß sie uns eine Zweckmäßigkeit zu empfinden geben, die eine Zweckwidrigkeit voraussetzt. Das Gefühl des Erhabenen besteht nämlich aus dem getheilten Gefühle unsrer Ohnmacht und Begrenzung, und unsrer Uebermacht, die über alle Grenze wegspringt, und sich das geistig unterwirft, woran unsre sinnlichen Kräfte erliegen; Rührung bezeichnet die gemischte Empfindung des Leidens und der Lust am Leiden. Es geht uns nun keine Zweckmäßigkeit so nahe an als die moralische; sie wird am lebendigsten erkannt, wenn sie im Streit mit andern Naturkräften siegt; das höchste Bewußtsein unserer moralischen Natur wird nur in einem gewaltsamen Zustande, im Kampfe, erhalten, und das höchste moralische Vergnügen wird jederzeit von Schmerz begleitet sein. Die Dichtungsart also, die uns moralische Lust im vorzüglichen Grade gewähren soll, muß sich eben darum der genannten gemischten Empfindungen bedienen, und uns durch Schmerz ergötzen. Dieß thut die Tragödie: ihr Gebiet umfaßt alle Fälle, in denen irgend eine Naturzweckmäßigkeit einer moralischen, oder auch eine moralische Zweckmäßigkeit einer andern, die höher ist, aufgeopfert wird. Ziel und Verdienst der Kunst überhaupt heißt in diesem Aufsatze blos zu ergötzen, zu vergnügen, ein Ziel, das größer heraustreten werde als alle moralistischen Zwecke, die man den Künsten gibt, wenn nur erst eine Theorie des Vergnügens, eine Philosophie der Kunst da wäre. Dieß kündigt schon die ästhetischen Briefe an, zu denen Schiller schon jetzt den Gedanken in sich trug. Der Kunst eigenthümlicher Vorzug ist eben

Digitized by Google

der: daß sie unmittelbar leistet, was die übrigen Thätigkeiten des Geistes nur mittelbar: daß sie Glück und Vergnügen wie der Urheber der Natur spielend, schenkend darbietet, was ihre ernsteren Schwestern nur gegen Schweiß und Mühe. Sie erreicht diesen Zweck am besten in ihrer völligen Freiheit, ohne den Zwang besonderer Zwecke. Sie wird mit dem Vergnügen, das sie gewährt, eine Quelle der Sittlichkeit, denn wie ein vergnügter Geist das Loos eines guten Menschen ist, so ist die Sittlichkeit gern die Begleiterin eines vergnügten Gemüthes. Für die Natur mag das Vergnügen nur ein mittelbarer Zweck sein, die Kunst sondert es als Hauptzweck ab. Dieser letzte Satz ist aus der Abhandlung über die tragische Kunst (1792), die sich eng an die vorige anreiht. Sie nähert auf eine mehr anwendende Weise die aus der Betrachtung des mitleidigen Affects folgenden Resultate den aristotelischen und sonstigen ältern Satzungen über die Tragödie und legt an einzelne Producte und Perioden der tragischen Kunst den gewonnenen Maßstab an, wobei wir uns nicht aufhalten wollen. Auch aus dem Aufsatze über das Erhabene (1793), der in der Ausgabe der Werke verarbeitet und in zwei getheilt (über das Pathetische und über das Erhabene) erscheint, wollen wir einige Stellen über die Tragödie nur anführen, um zu zeigen, wie Schiller hier Lessing und Winckelmann berücksichtigt; sonst suchen wir nur überall auf die allgemeinsten Resultate zurückzugehen. Die tragische Kunst, heißt es hier, erreicht den letzten Zweck aller Kunst, die Darstellung des Uebersinnlichen, dadurch, daß sie uns die moralische Independenz von Naturgesetzen im Zustande des Affects versinnlicht. Nur der Widerstand gegen die Gewalt der Gefühle macht das freie Prinzip in uns kenntlich. Das Sinnenwesen muß also leiden, Pathos muß da sein, wo das Vernunftwesen seine Unabhängigkeit kund thun soll; man kann nicht wissen, ob Gemüthsfassung eine Wirkung moralischer Kraft ist, wenn man nicht überzeugt ist, daß sie keine Wirkung der Unempfindlichkeit ist. Bei den Franzosen sehen wir diese leidende Natur in ihrem Trauerspiele fast nie; der Held vergißt über seiner Leidenschaft den Rang nie, und verliert immer seine Menschheit über seiner Würde. Der Grieche dagegen schämt sich seiner Natur nicht und läßt seiner Sinnlichkeit ihr Recht, weil er weiß, daß er nicht von ihr unterjocht wird. Mit diesen Sätzen kommt Schiller nicht allein zu demselben leb-



Digitized by Google

haften Gegensatze gegen die französische Tragödie wie Lessing, er führt auch ausdrücklich Lessingische Stellen aus dem Laocoon an, der ihn um diese Zeit viel beschäftigt haben muß; denn gleich darauf sieht man, wie er sich auf Winckelmann und dessen Beschreibung des Laocoon bezieht, als ob alle ästhetische Kritik bei uns sich diesem Kunstwerke anschließen wollte; er entwickelt aus der Virgilischen Stelle über Laocoon die obigen Sätze: daß auch hier wie es bei allem Pathos sein soll, der Sinn durch Leiden, der Geist durch Freiheit interessirt ist, daß aus aller Freiheit des Gemüths der sinnliche Mensch, aus allen menschlichen Leiden der selbständige Geist vorscheinen muß, daß, wo es einer pathetischen Darstellung an Ausdruck der leidenden Natur fehlt, sie kalt und ohne ästhetische Kraft ist, und wo an Ausdruck der ethischen Anlage, sie bei aller sinnlichen Kraft nicht pathetisch ist und unser Gefühl empören muß u. s. f. Wichtiger sind uns aus diesem Aufsatze die Stellen, wo Schiller von den eben berührten Erörterungen aus wieder auf das Thema von der Unabhängigkeit der Kunst zurückkommt. Auf zweierlei Weise, heißt es, kann sich die Selbständigkeit des Geistes im Leiden offenbaren: negativ, wenn der ethische Mensch von dem physischen das Gesetz nicht empfängt, der Zustand keinen Einfluß auf seine Gesinnung gestattet; positiv, wenn der ethische Mensch dem physischen Gesetze vorschreibt und die Gesinnung auf den Zustand wirkt. Dort entsteht das Erhabene der Auffassung, das sich anschauen läßt, auf Coexistenz beruht, und daher allein für den plastischen Künstler geeignet ist; hier das Erhabene der Handlung, das (wieder nach Lessingschen Begriffen) auf Succession beruht; auf Beides kann sich der Dichter verbreiten. Bei dem Erhabenen der Handlung wählt der Mensch entweder das Leiden aus Achtung vor einer Pflicht, sein Leiden ist eine Willenshandlung (z. B. das des rückkehrenden Regulus) oder er büßt eine übertretene Pflicht (wie wenn Regulus geblieben wäre und nachher bereut hätte); sein Leiden ist dann blos eine Wirkung, dort eine Wahl. In beiden Fällen hat das Leiden einen moralischen Grund, nur daß es dort des Menschen moralischen Charakter, hier blos seine Bestimmung dazu zeigt. Dort erscheint er als eine moralisch große Person, hier als ein ästhetisch großer Gegenstand. Daher nun stehen moralische und ästhetische Beurtheilung sich entgegen, weil sie dem Gemüth verschiedene Richtung geben: die

Digitized by Google

Gesetzmäßigkeit, die die Vernunft fordert, besteht nicht mit der Ungebundenheit, welche die Einbildungskraft als ästhetische Richterin verlangt. Es wird sich daher ein Object zu ästhetischem Gebrauch weniger eignen, je mehr zum moralischen, und der Dichter, der es behandelt, thut es besser so, daß nicht sowohl unsere Vernunft auf die Regel des Willens, als vielmehr unsere Phantasie auf das Vermögen des Willens hingewiesen werde. Um seiner selbst willen muß der Dichter diesen Weg einschlagen, denn mit unserer Freiheit ist sein Recht zu Ende. Nur so lange wir außer uns anschauen, sind wir sein; er hat uns verloren, sobald wir in unsern eignen Busen greifen. Dieß erfolgt aber, sobald ein Gegenstand nicht mehr als Erscheinung von uns betrachtet wird, sondern als Gesetz über uns richtet. Mit den vollkommensten Mustern selbst hat der Dichter keinen andern Zweck als uns zu ergötzen. Nichts thut dieß, als was unser Subject verbessert. Die Pflichtmäßigkeit aber eines Andern thut dieß nicht, sondern das Vermögen zu einer ähnlichen Pflichtmäßigkeit, die wir theilen. Die ästhetische Kraft liegt blos darum schon in der vorgestellten Möglichkeit, weil unser ästhetisches Wohlgefallen durch Fiction nicht verliert, durch historische Wahrheit nicht gewinnt. Den Menschen moralisch, politisch u. s. f. zu bilden, ist ein ehrenvoller Auftrag: allein die Dichtkunst besorgt ihn nur mittelbar vortrefflich, unmittelbar gelingt es ihr schlecht; was ihr einzeln mißräth, vollbringt sie im Ganzen; ihr Wirkungskreis ist das Totale der menschlichen Natur, und blos insofern sie den Charakter bestimmt, übt sie auf einzelne Wirkungen aus der Ferne Einfluß. Die ästhetische Wirkung beruht also nicht auf dem Interesse der Vernunft, daß recht gehandelt werde, sondern auf dem der Einbildungskraft, daß recht handeln möglich sei. Es ist Verwirrung der Grenzen, wenn man moralische Zweckmäßigkeit in ästhetischen Dingen fordert, und um das Reich der Vernunft zu erweitern, das der Einbildungskraft verengt.

In diesen Aufsätzen, die sich sämmtlich an die Betrachtung der tragischen Kunst anlehnen, und von da aus gelegentlich zu allgemeineren Kunstgesetzen sich erheben, spricht überall der Dichter, der sich selbst an dieser Gattung versucht hat, und schon wieder zu ihr zurückzukehren sinnt; wir hören den Aesthetiker, der sich in der Mitte zwischen Kant und Lessing oder Aristoteles bewegt. In



Digitized by Google

Anmuth und Würde (1793) redet schon mehr der totale moralische Mensch, und einen höchst interessanten Anhaltspunkt bilden die Stellen, wo er sich in die richtige Mitte zwischen Receptivität und Spontaneität, zwischen Sinnlichkeit und Vernunft, oder daß wir es gleich anschaulicher machen, zwischen Göthe und Kant stellt. Wir haben schon oben die Punkte aus dieser Schrift angeführt, worin er sich direct und namentlich gegen Kant erklärt; die andere Stelle, worin er indirect und ohne ihn zu nennen Göthen im Auge hat, hat dieser selber richtig herausgefunden und hatte in ihr einen Anlaß mehr gesehen, sich Schillern nicht zu nähern. Der Aufsatz dreht sich um die Begriffe von der Anmuth, dem Ausdruck einer schönen Seele, und der Würde, dem Ausdruck der erhabenen Gesinnung. Wir wollen nicht ausführen, wie Schiller von ästhetischer Seite diese Begriffe, namentlich den der Grazie, treffender und tiefer bestimmt als Winckelmann und Wieland, bei denen wir uns schon damit beschäftigten; eine gewisse Modernität und Sentimentalität bleibt bei seiner Charakteristik der Grazie übrig, die Göthe wenn er zu dergleichen Betrachtungen geneigt gewesen wäre, noch um einen Grad naiver und sensualer würde gefaßt haben, als Schiller. Dagegen ist uns die Tendenz des ganzen Aufsatzes desto wichtiger, die überall dahin geht, auf ein Ideal vollkommener Menschheit hinzuweisen, das die völlige Gleichstellung von Sittlichkeit und Sinnlichkeit verlangt, das keine von Beiden auf Kosten der Andern bevorzugt, keine zu Gunsten der Andern gedrückt duldet. Daher geht das Schriftchen im Anfang von der schönen Natur der Griechen aus, bei denen Sinnlichkeit nie blos Sinnlichkeit, Vernunft nie blos Vernunft gewesen, bei denen Natur und Sittlichkeit, Materie und Geist, Erde und Himmel wunderbar ineinander geflossen sei. Daher geht es am Schlusse wieder auf das Bild vollendeter Menschheit zurück, in welcher Anmuth und Würde, jene durch architektonische Schönheit (des Baus), diese durch Kraft unterstützt, vereinigt sind. Dorther fließen die beredten Gegensätze, in die Schiller die Würde gegen die Anmuth stellt; dorther der Contrast, in den er unwillkührlich den sittlichen Rigoristen, den würdigen Stoiker, bei dem sich der Geist als absoluter Herrscher aufführt, bei dem sich die Sinnlichkeit und Natur in einem Zustande des Zwanges, unter der Gewalt der Freiheit befindet, gegen das Naturproduct des Genies bringt, das sich der geistigen Freiheit

Digitized by Google

und Macht gänzlich begibt. Nach der verkehrten Denkart der Menschen, die was durch kein Verdienst zu erringen ist grade am höchsten schätzen, so sagt Schiller von dem Genie, wird dieses mehr als erworbene Kraft des Geistes, und die gegebene Schönheit des Baus mehr als Reiz und Anmuth, die Schönheit unter dem Einflusse der Freiheit, bewundert. Beide Günstlinge der Natur werden bei all ihren Unarten als ein Geburtsadel betrachtet. Aber wie es der architektonischen Schönheit ergeht, wenn sie nicht zeitig sorgt, sich an der Grazie eine Stütze zu schaffen, so mit dem Genie, wenn es sich durch Grundsätze, Geschmack und Wissenschaft zu stärken verabsäumt. War seine ganze Ausstattung eine lebhafte und blühende Einbildungskraft, so mag es bei Zeiten darauf denken, sich dieses zweideutigen Geschenks durch den einzigen Gebrauch zu versichern, wodurch Naturgaben Besitzungen des Geistes werden können; dadurch, daß es der Materie Form ertheilt, denn der Geist kann nichts, als was Form ist, sein eigen nennen. Durch keine verhältnißmäßige Kraft und Vernunft beherrscht, wird die wild aufgeschossene üppige Naturkraft über die Freiheit des Verstandes hinauswachsen und sie ebenso ersticken, wie bei der architectonischen Schönheit die Masse endlich die Form unterdrückt.

Weit wichtiger und bedeutungsvoller aber, als das bisher genannte, sind die Briefe über die ästhetische Erziehung des Menschen (1795), eine der seltensten Schriften, die unsere Literatur besitzt. Dieß ist nicht mehr Vorarbeit und Uebung, sondern Resultat und Abschluß. Hier tritt der Schüler über die Lehrer hinweg, er läßt die Aesthetiker der vergangenen Zeiten hinter sich zurück. Er tritt aus den Beziehungen zu einzelnen Männern heraus, er steht auf der Höhe der Zeit, er sieht sich nicht mehr in der Mitte streitender Tendenzen in einzelnen Zeitgenossen, sondern in der Mitte der Tendenzen des Jahrhunderts. Wie ihn innerhalb Deutschland der erregte Kampf zwischen Dichtung und Philosophie bewegte und ihn gleichsam zu dem Versuche antrieb, wo er mehr vermöchte und wo er sich heimischer fühlte, so gährte auch das politische Treiben der Zeit in ihm, und nöthigte ihn, über das Verhältniß von Staat und Literatur, von Politik und Dichtung zu denken, um sich in den verworrenen Richtungen der Zeit Eine zu suchen, der er sich mit freier Wahl anschließen möchte. Dieser Umstand dictirte ihm zunächst die Einkleidung und den

Digitized by Google

Ausgangspunkt, den er in den Briefen wählte, und hierbei müssen wir einen Augenblick verweilen, weil dieß unbegreiflicherweise für eine nichts bedeutende Form, so wie schon der Titel für eine hohle Ueberschrift, gehalten worden ist, da doch in der That hier ein wesentlicher Aufschluß über Schillers totale Natur zu suchen ist, die ihn keinerlei Einflüssen der Zeit fremd ließ, und die es bedingte, daß seine poetischen Werke, wenn man sie auch an sich noch so wenig schätzen wollte, als ein Spiegel des Jahrhunderts erscheinen, und über die ästhetischen unmittelbaren Wirkungen hinaus andere Einflüsse mittelbar geübt haben, in der Weise, wie er selber kurz vorhin der Dichtung solche Aufträge zu übernehmen gestattete. Daß Schillern die politischen Ereignisse der Zeit außerordentlich beschäftigten, haben wir schon oben aus seiner Absicht für Ludwig XVI. zu schreiben und aus seinen historischen Arbeiten bemerkt, die der Revolution gegenüber die analogen Bewegungen anderer Zeiten und Völker zu schildern suchten. In der Zeit, da Humboldt seine Schrift über die Grenzen der Wirksamkeit des Staates schrieb, beschäftigte sich Schiller förmlich mit ähnlichen politischen Gegenständen, und die wenigen Sätze, die sich in den ästhetischen Briefen politisch beziehen ließen, scheinen auf Gentz einen fruchtbaren Eindruck gemacht zu haben. Schon die Dedication der Briefe ist von Bedeutung. Sie sind dem Herzog Christian Fr. von Holstein-Augustenburg zugeschrieben, der sich in diesen Jahren, als Schiller eine schwere Krankheit mit Mühe überwunden hatte, mit Schimmelmann durch eine höchst edle Unterstützung um die freie Muße des Dichters verdient machte. In Schillers Danksagungsschreiben, das nun bekannt geworden ist, erfahren wir in ausdrücklichem Zeugnisse, wie der Zwang der Noth auch in ihm die Entfaltung seines Geistes gehindert hatte, wie er in der Zeit, die er zu seiner Ausbildung hätte verwenden wollen, zu gesteigerter Thätigkeit und zu einer Hast der Production gezwungen war. „Zugleich die strengen Forderungen der Kunst zu befriedigen, schrieb er, und sich auch nur die nothwendige Unterstützung zu verschaffen, ist in unserer deutschen literarischen Welt unvereinbar. Zehn Jahre habe ich mich angestrengt, beides zu vereinigen, aber es nur einigermaßen möglich zu machen, kostete mir meine Gesundheit. Als ich endlich nahe dabei war, zwischen Vernunft und Phantasie in mir ein zartes und ewiges Band zu knüpfen, nahte

Digitized by Google

ſich mir der Tod. Dieſe Gefahr ging zwar vorüber, aber ich erwachte nur zu anderm Leben, um mit geſchwächten Hoffnungen den Kampf mit dem Schickſal zu erneuen. So fanden mich die Briefe aus Dänemark.“ Er konnte ihnen nicht würdiger antworten, als daß er das Werkchen entgegenſetzte, das, nachdem die Laſt der Noth zunächſt durch die liberale Unterſtützung abgeſchüttelt war, als das erſte edlere Product des befreiten Mannes erſchien, dem er zur Reife Zeit geben konnte. Der Prinz von Auguſtenburg ſtand in dem däniſchen Kreiſe obenan, in den Baggeſen die Begeiſterung für Schillern hineintrug; zugleich gehörte er jenem Adel an, der bei uns, eigenthümlich genug, mehr Wärme für die franzöſiſchen Freiheitsideen zeigte, als die mittleren Claſſen. „Wenn dieſer Prinz uns nicht gewiß iſt, ſchrieb Baggeſen an Reinhold, ſo können alle Poſas ſich mit ihren Planen nach dem Tollhauſe begeben.“ An einen ſolchen Mann gerichtet erſcheinen die politiſchen Anfangsbetrachtungen in den äſthetiſchen Briefen nicht mehr als bloßer willkührlicher Rahmen. Der philoſophiſche Dichter fühlt, daß die Zeit mehr zur Erörterung der Freiheit als der Schönheit auffordert, und der große Prozeß, der in Frankreich anhängig nach der Vernunft entſchieden werden ſoll, reizte ihn wohl auch hierüber zu correſpondiren. Er widerſteht dieſer Verſuchung, und entſchuldigt es nicht durch Neigung, ſondern durch Grundſätze; er will überzeugen, daß, um jenes politiſche Problem zu löſen, man den Weg durch das Aeſthetiſche nehmen müſſe. Er betrachtet, um dieß zu erweiſen, die Natur von Menſch und Staat zu einander und findet, daß wo der Menſch den Natur- oder Nothſtaat mit dem moraliſchen Staate der Freiheit vertauſchen will, er jene Totalität der antiken Völker beſitzen müſſe, in denen die Uebereinſtimmung der denkenden, empfindenden und handelnden Natur des Menſchen entſchieden war, ſo in ihrer Kunſt wie in ihrem Staatsleben, während unſer Volkskörper Verwilderung in den untern, Erſchlaffung in den obern Claſſen zeige. Er kann nicht denken, daß der Staat, der dieß Uebel veranlaßt hat, es aus ſich ſelber heilen werde: wo die höhern Claſſen ihre Freiheit nicht gebrauchen, darf man ihnen die Freiheit nicht nehmen, dem großen Haufen, der ſie im blinden Triebe misbraucht, darf man ſie nicht geben. Alle politiſche Verbeſſerung kann nur von Veredlung des Charakters ausgehen, aber wie ſoll ſich unter einer

Digitized by Google

barbarischen Verfassung der Charakter veredlen? Man muß zu diesem Zwecke ein Werkzeug aufsuchen, das vom Staate unabhängig ist, und Quellen dazu eröffnen, die sich bei aller politischen Verderbniß rein und lauter erhalten. Dieß Werkzeug ist die schöne Kunst. Der Künstler kann sich von seiner Zeit losreißen und über sie erheben; er soll dem Verstande die Sphäre des Wirklichen überlassen, und aus dem Bunde des Möglichen mit dem Nothwendigen das Ideal erzeugen, und es ausgebildet in die unendliche Zeit schweigend hineinwerfen. Nicht soll er sich unmittelbar auf die Gegenwart und das handelnde Leben werfen, sondern blos die Richtung geben, die der ruhige Rhythmus der Zeit zur Entwicklung bringen muß. Diese Richtung gibt er, wenn er lehrend die Gedanken zum Ewigen erhebt, handelnd und bildend das Nothwendige und Ewige in einen Gegenstand der Triebe verwandelt. Der Ernst der Grundsätze wird die Menschen scheuchen, aber im Spiele ertragen sie sie, hier soll er sie ergreifen! Ihre Maximen wird er umsonst bestürmen, ihre Thaten umsonst verdammen, aber an ihrem Müßiggang kann er seine bildende Hand versuchen. Wie also soll die Kunst jene Abwege der Bildung, Rohheit und Erschlaffung im Staate heilen? da diese doch die Energie des Charakters zu schwächen scheint, die wirksamste Feder alles Großen? und da man doch lieber auf die Gefahr der Rohheit und Härte die schmelzende Kraft der Schönheit entbehren würde, als sich bei allen Vortheilen der Verfeinerung ihren erschlaffenden Wirkungen überliefert sehen? Aber vielleicht, meint er, sei die Erfahrung hier die Richterin nicht, die diese Frage schlichten muß, wenigstens müsse es gewiß sein, daß es dieselbe Schönheit ist, von der er redet, und gegen welche die Beispiele aus der Geschichte zeugen. Und von hier gelangt er nun auf seine Untersuchung nach dem reinen Vernunftbegriffe des Schönen. Diese Wendung konnte einfacher sein. Denn in der That scheint die Erfahrung seinen Sätzen in keiner Weise zu widersprechen, und es ist Schade, daß er in der Geschichte zu wenig bewandert war, daß er in ihr zu wenig Gesetz und geregelte Entwickelung sah, oder auch daß er zu sehr zu seinem eigentlichen Zwecke eilte, als daß er sich Zeit genommen hätte, grade an den Beispielen von England und Frankreich zu zeigen, in wiefern und wieweit den politischen Bildungen in diesen Ländern die literarische vorgearbeitet hätte. Denn dieß

Digitized by Google

iſt der Kern dieſer Sätze Schillers: er ſieht, daß die moderne Zeit des Bedürfniſſes und Nutzens ſich den politiſchen Entwicklungen nicht entziehen kann; auch will er ſie dieſen, denen er gar nicht wie Göthe abgeneigt iſt, nicht entziehen; er will ſie nur auf einem Umwege bereichert dahin führen, er möchte ſie befähigter dafür bilden, denn er fühlte, daß die große Epoche, die das Jahrhundert geboren, ein kleines Geſchlecht gefunden hatte. Er geht dabei von der Ordnung aus, in der ſich der menſchliche Geiſt entwickelt, und die er im 23. und 24. Briefe andeutet. Die drei Momente, in denen der Menſch erſt in ſeinem phyſiſchen Zuſtande die Macht der Natur erleidet, ſich ihrer entledigt im äſthetiſchen Zuſtande und ſie durch Willen und Vernunft beherrſcht im moraliſchen, ſind die drei Epochen für die Entwicklung der Menſchheit im Ganzen und im Individuum, wie ſie überhaupt die Bedingung jeder Erkenntniß ſind, die wir durch die Sinne erhalten. Unſere individuale Bildung zeigt dieß jedem, der die der Völker nicht hiſtoriſch kennt; wir machen durch das Ideal den Weg zur Wirklichkeit, durch jugendliche Wünſche zum praktiſchen Wirken. Und unſere Nation ſchlägt im Großen denſelben Weg ein. Vergebens verſuchten die Einzelnen damals, ſie in die politiſche Richtung voreilig zu zwingen, da die äſthetiſche noch unvollendet war, und vergebens werden uns unſere Dichterlinge jetzt noch in der vollendeten äſthetiſchen halten wollen, da die politiſche anfängt eingeſchlagen zu werden. Schiller war von dieſem Ineinandergreifen der menſchlichen Entwicklungen ganz innig durchdrungen. Er war weit entfernt davon, die Dichtung, wie hoch er ſie ſtellte, aus den Bedingungen des totalen Lebens einer Nation oder des Individuums ganz herauszuheben; ſein Dichten war daher in ihm ſelbſt durch andere Epochen getheilt, durch andere Geiſtesrichtungen influencirt; ſeine Dichtungen, unmittelbar auf die reinſte Befriedigung der Kunſtforderung geſtellt, verſchmähten die weiteren acceſſoriſchen Abſichten und Ausſichten darum nicht. Der letzte Dichter von unbedingter Größe gab er dem Vaterlande die Richtung an über ſein Leben hinaus, und es war der innerſte Drang ſeiner Natur, daß er überall auf jene politiſchen Stoffe in ſeiner Dichtung fiel, die durchweg das Abbild der Zeit und der Lage der Welt waren, ſo wie es die natürlichſte Wirkung war, daß ſeine Dichtungen außer ihren äſthetiſchen Effecten keine gewaltigeren gemacht haben, als

Digitized by Google

die politiſchen, die ſeitdem unſere Jugend angefeuert haben und wohl noch manchesmal erwärmen werden. So erhalten wir hier einen Commentar zu dem bedeutſamen Wink in den Briefen über Don Carlos, und die nächſten Aufſchlüſſe über die Materienwahl in ſeinen ſpäteren und früheren Dramen, von der man gleich wahr ſagen kann, daß ſie aus freier Willkühr und daß ſie aus natürlichem Takte gefloſſen iſt. Daß Schiller in den Briefen nicht ſelbſt auf ſein Problem zurückgekommen iſt, und daß er die angeregte Idee von den Verhältniſſen der äſthetiſchen und politiſchen Bildung nicht ausgeführt, ſondern als ein Fragment hinterlaſſen hat, dieß dürfen wir als eine jener Unterbrechungen anſehen, die in den Umſtänden bedingt war, und die einen künftigen, mit der vergangenen und gegenwärtigen Zeit ähnlich verbrüderten Mann auffordert, den abgebrochenen Faden im günſtigen Momente wieder anzuknüpfen. Ehe wir ſelber weiter in unſerer politiſchen Bildung vorgerückt ſind, werden wir nicht wagen zu entſcheiden, warum das kunſtſinnigſte Volk der Erde auch die reinſten ſtaatlichen Entwicklungen gehabt hat, in wiefern ein äſthetiſches Volk durch ſeine harmoniſche Bildung befähigt wird zur Schöpfung eines harmoniſchgegliederten Staatsſyſtems, unter welchen Bedingungen ein zu dieſer Cultur gelangtes Volk ſelbſtgefällig ſtill ſtehen und beim Herabgehen in der Kunſt ſich bequemer fühlen wird, als beim Hinaufſtreben in dem Staate, und wie lange es das Misverhältniß tragen werde zwiſchen ſeiner wirklichen politiſchen Stellung und der würdigern, die ſeiner Bildungsſtufe und Kraftfülle entſpräche. Wir haben in Deutſchland den Uebergang von Poeſie zur Politik, aus dem Phantaſiereich in das der Wirklichkeit, aus der anſchauenden zur handelnden, von der äſthetiſchen zur moraliſch wollenden Natur gemacht; wir haben doch ein Etwas von einem Vaterlands- und Staatsſinne erhalten, von dem in Schillers Zeit noch kaum eine Spur da war, und eine hiſtoriſche Wiſſenſchaft hat ſich gebildet, die damals noch im erſten Keime lag. Wenn der Weg zum Handeln und zum verſtändigen Benutzen des Lebens durch Empfindung und Einbildungskraft hindurch geht, ſo haben wir in dem Gebiete der Letztern bewieſen, daß wir wenigſtens auf dem Wege ſind; wenn Blüthe Hoffnung gibt zur Frucht, ſo dürfen wir uns einer Ausſicht überlaſſen. Denn wir haben die Blüthe aufgehen ſehen und abfallen; auch die Fruchtknospe iſt da, noch

Digitized by Google

herb und grün zur Zeit. Es kommt darauf an, ob ſo viel Lebenstrieb da iſt, daß ſie die Sonne nicht ausdorrt, ſondern reift, der Sturm nicht abweht, ſondern kräftigt. Wer ihr jetzt die Triebkraft ſtärkte, der dürfte hoffen, über die Jahrzehnte der pauſirenden Nationalentwicklung zurück unſerm Dichter die Hand zu reichen, und jener redliche Finder zu heißen, den ſich Schiller gewünſcht oder geweiſſagt hat.

Wir kommen zu dem eigentlichen Gegenſtande der äſthetiſchen Briefe zurück und deuten die oberſten Sätze mit möglichſt Wenigem an. Nach der Betrachtungsweiſe, die uns aus dem Vorhergehenden ſchon geläufig iſt, ſtellt Schiller einen ſinnlichen und einen Formtrieb einander entgegen, deren vollkommene Wechſelwirkung die Idee der Menſchheit iſt, die wir nie erreichen. Wo wir nur empfinden, bleibt uns unſere Perſon und abſolute Exiſtenz, wo wir nur denken, unſere Exiſtenz in der Zeit und unſer Zuſtand verborgen. Gäbe es Fälle, wo wir dieſe doppelte Erfahrung zugleich machten, uns als Materie und Geiſt fühlten, ſo würden wir in dieſen eine vollſtändige Anſchauung unſerer Menſchheit haben. Sie würden einen neuen Trieb, den Spieltrieb, in uns wecken, deſſen Gegenſtand die lebende Geſtalt wäre, wie der Gegenſtand des ſinnlichen Triebs Leben, des Formtriebs Geſtalt heißt. Jener Begriff der lebenden Geſtalt dient der Schönheit zur Bezeichnung. Den Ausdruck des Spieltriebes rechtfertigt der Sprachgebrauch, der Alles, was innerlich und äußerlich weder zufällig iſt noch nöthigt, mit dem Worte Spiel bezeichnet. Bei Anſchauung des Schönen iſt das Gemüth in der glücklichen Mitte zwiſchen Geſetz und Bedürfniß, zwiſchen beide getheilt iſt es dem Zwange beider entzogen. Spiel, im großen Sinne des Wortes, iſt das Daſein der griechiſchen Götter, das von Arbeit und Laſt, von Pflicht und Sorge befreit iſt; aus der Verſchmelzung beider Nothwendigkeiten, Naturgeſetz und Sittengeſetz, ging ihnen die wahre Freiheit hervor; und ſo ſind in den Geſichtszügen ihrer Ideale Neigung und Wille verſchwunden, oder vielmehr unkenntlich, weil ſie innig verbunden ſind. Aus der Verbindung zweier entgegengeſetzter Prinzipien alſo geht das Schöne hervor, deſſen höchſtes Ideal daher in dem Gleichgewicht der Realität und Form liegt. Dieß Gleichgewicht iſt in der Wirklichkeit nicht zu finden, wo bald das Eine bald das Andere überwiegt. Es folgt, daß das Schöne

Digitized by Google

zugleich eine auflösende Wirkung hat, um die beiden Triebe in ihren Grenzen zu halten, und eine anspannende, um sie in ihrer Kraft zu erhalten. Beide Wirkungen sollten der Idee nach nur Eine sein, die Erfahrung gibt aber kein Beispiel einer so vollkommnen Wechselwirkung; das Idealschöne zeigt untheilbar eine schmelzende und energische Eigenschaft, in der Wirklichkeit gibt es getrennt eine schmelzende und eine energische Schönheit, wie der Mensch Tugend denkt, aber nur einzelne Tugenden übt. An die Stelle der Sitten Sittlichkeit, der Kenntnisse Erkenntniß zu setzen, ist das Werk der geistigen Bildung, aus Schönheiten Schönheit zu machen, der ästhetischen. Wir treffen den wirklichen Menschen stets entweder in einem Zustande der An- oder Abspannung, beide entgegengesetzte Schranken werden durch Schönheit gehoben, die dort die Harmonie, hier die Energie herstellt und den Menschen zu einem in sich selbst vollendeten Ganzen macht. Der sinnliche Mensch wird durch sie zum Denken, zur Form, der geistige zur Materie zurückgeführt. Es scheint demnach daß es einen Mittelzustand gebe zwischen Materie und Form, Leiden und Thätigkeit, und daß uns die Schönheit in diesen mittleren Zustand versetze. Und dem ist wirklich so. Der Mensch kann aus dem physischen, leidenden Zustande in den moralischen, vom Empfinden zum Denken nicht unmittelbar übergehen; er muß einen Augenblick von aller Bestimmung frei sein und einen Zustand bloßer Bestimmbarkeit durchlaufen; er macht diesen Uebergang durch eine mittlere Stimmung, in welcher Sinnlichkeit und Vernunft zugleich thätig sind, ebendeßwegen aber durch Entgegensetzung ihre bestimmende Gewalt selbst paralisiren. Diese mittlere Stimmung, in welcher das Gemüth weder physisch noch moralisch genöthigt, und doch auf beide Arten thätig ist, dieser Zustand der realen und activen Bestimmbarkeit zwischen dem physischen der sinnlichen Bestimmung und dem moralischen Zustand der vernünftigen Bestimmung heißt der ästhetische. In diesem Zustande ist der Mensch in Absicht auf einzelne Resultate Null, daher ihn viele für unfruchtbar und indifferent halten; durch ästhetische Cultur wird kein einzelner Zweck erreicht, sondern nur dem Menschen die Freiheit zurückgegeben, aus sich zu machen was er will, die ihm durch die einseitige Nöthigung der Natur beim Empfinden, und die ausschließende Gesetzgebung der Vernunft beim Denken genommen ist. Der

Digitized by Google

Mensch hat dieses freie Vermögen der Bestimmbarkeit vor jedem bestimmten Zustande, es wird uns bei jedem Wechsel der Zustände wiedergegeben; viele ertragen den ästhetischen Zustand nicht lange und dringen zu Resultaten, Andere gefallen sich in dem Gefühle des ganzen Vermögens besser als in einem einzelnen Acte desselben; jene fürchten sich vor Leerheit, diese vor Beschränkung; jene sind fürs Detail und subalterne Geschöpfe, diese, wenn sie mit jenem Vermögen zugleich Realität verbinden, fürs Ganze und zu großen Stellen geboren. Daher haben auch Die Recht, die diesen Zustand für den fruchtbarsten für Erkenntniß und Moralität erklären. Denn diese Gemüthsstimmung, die das Ganze der Menschheit in sich begreift, umschließt auch ihre einzelnen Aeußerungen, dem Vermögen nach; sie ist jeder einzelnen Function günstig, weil sie keine ausschließend in Schutz nimmt, sie gibt nicht einzelnes Geschick, sie führt zum Unbegrenzten. Unsere Menschheit äußert sich in ihr in voller Integrität; Sinnengenüsse spannen ab, Geistesgenüsse an, Beides erschöpft, nur bei dem Genusse der Schönheit sind wir unserer Kräfte gleich Meister, und wenden uns mit gleicher Leichtigkeit zu Ernst und Spiel, zu Ruhe und Bewegung, zu Denken und Anschauen. Diese hohe Gleichmüthigkeit des Geistes, mit Kraft und Rüstigkeit verbunden, ist die Stimmung, in der uns ein ächtes Kunstwerk entlassen soll. Nur die Form wirkt auf das Ganze des Menschen, der Inhalt auf einzelne Kräfte, daher die Form in dem Kunstwerke Alles thun soll.

Im physischen Zustande nimmt der Mensch die Sinnenwelt blos leidend auf; im ästhetischen stellt er sich außer ihr und betrachtet sie; sobald er sie denkt, wird er ihr Herr, deren Sclav er vorher war; sie steht als Object vor ihm, als welches sie seine Macht erfährt, nicht mehr Macht über ihn hat. Auch die Schönheit ist das Werk der Reflexion und freien Betrachtung, wir treten mit ihr in die Welt der Ideen, allein ohne die sinnliche Welt, wie bei Erkenntniß der Wahrheit geschieht, zu verlassen. Diese ist das reine Product der Absonderung von allem materiellen Zufälligen, reine Selbstthätigkeit ohne Beimischung eines Leidens. Zwar gibt es von der Abstraction einen Rückweg zur Sinnlichkeit, denn der Gedanke rührt die Empfindung, aber wir unterscheiden bei der Erkenntniß die Empfindung als etwas Zufälliges. Bei der Schönheit nicht so. Es ist hier keine Succession zwischen Leiden

Digitized by Google

und Thun, die Reflexion zerfließt hier mit dem Gefühle, daß wir die Form unmittelbar zu empfinden glauben; die Schönheit ist Gegenstand für uns, weil die Reflexion die Bedingung ist, unter der wir eine Empfindung von ihr haben; zugleich ist sie Zustand unsers Subjects, weil das Gefühl die Bedingung ist, aus der wir eine Vorstellung von ihr haben. Sie ist Form, weil wir sie betrachten, und zugleich Leben, weil wir sie fühlen; sie beweist uns, daß das Leiden die Thätigkeit, Materie die Form nicht ausschließt, die Beschränkung nicht die Unendlichkeit. Und nur sie allein beweist es; nur durch sie wird die Vereinbarkeit beider Naturen, die Möglichkeit der erhabensten Menschheit bewiesen. Die ästhetische Stimmung gibt der Freiheit erst die Entstehung, daher kann sie nicht aus ihr entstehen und folglich keinen moralischen Ursprung haben. Sie ist Geschenk der Natur, die Gunst der Zufälle löste die Fesseln des physischen Standes und führte den Wilden zur Schönheit; sie fand sich zuerst in der glücklichen Zone, wo ein leichter Aether die Sinne öffnet, und die siegende Form schon die niedrigste Natur veredelt. Wodurch sich schon bei dem Wilden der Eintritt der Menschheit verkündigt, ist die Freude am Schein, die Neigung zu Putz und Spiel; die Gleichgültigkeit an der Realität und die Freude am Schein ist ein Schritt zur Cultur, der von Freiheit zeugt, denn die Realität ist das Werk der Dinge, der Schein der Dinge ist des Menschen Werk. Den ästhetischen Schein, den man von der Wahrheit unterscheidet, (nicht den logischen, den man mit ihr verwechselt), ihn, der Spiel und nicht wie dieser Andere Betrug ist, verachten, heißt alle Kunst verachten, und dieß thut der Verstand häufig, dem nur das Reelle gilt. Dem Spieltriebe, der am Schein Gefallen findet, folgt sogleich der Bildungstrieb, der den Schein als etwas Selbständiges behandelt. Sobald der Mensch Schein von Wirklichkeit, Form von Körper unterscheidet, sondert er sie auch ab; mit dem Vermögen zur Form ist also das Vermögen zur nachahmenden Kunst gegeben. Da aller Schein von dem Menschen als vorstellendem Subjecte sich herschreibt, so bedient er sich blos seines Eigenthumsrechts, wenn er den Schein von dem Wesen zurücknimmt und nach eignem Gesetze mit ihm schaltet; er übt ein freies Herrscherrecht in der Kunst des Scheines aus, aber auch nur in ihr, nur in dem wesenlosen Reiche der Einbildungskraft. Der Dichter tritt aus seinen Grenzen, wenn

Digitized by Google

er sein Ideal in die Wirklichkeit überträgt, er engt sie ein, wenn er die Wirklichkeit in das Gebiet des Ideals übergreifen läßt. Wo der ästhetische Schein ist, da ist Geist und Geschmack, das Ideal regiert da das Leben, Unsterblichkeitsruhm geht über die Existenz, ein Kranz über das Purpurkleid. Man muß der Welt den falschen Schein verargen, nicht diesen ächten; wir legen lange nicht Werth genug auf diesen, weil wir es noch nicht weit darin gebracht. Wir genießen nicht das Schöne der Natur, ohne es zu begehren, bewundern nicht das Schöne der Kunst, ohne nach Zwecken zu fragen, wir gestehen der Einbildungskraft noch keine absolute Gesetzgebung zu, und trennen Dasein und Erscheinung nicht gehörig, und noch hat die Realität und Wirklichkeit nichts von diesem Scheine zu besorgen, eher der Schein von der Wirklichkeit. — Zum Schlusse folgt eine Art Geschichte des Spieltriebs, die wir der Kürze halber übergehen wollen.

Wie Schiller hier das Größte und Würdigste von der Kunst überhaupt aussagt, indem er ihr den möglichst vollständigen Ausdruck der Menschheit zuschreibt, so construirt er in der Schrift über naive und sentimentale Dichtkunst (1795) den Begriff des vollkommenen Dichters und zeigt, wie dieser mit der Idee vollendeter Menschheit übereinkommt. Dieser Aufsatz ist weit der fruchtbarste und wirksamste unter Schillers ästhetischen Schriften geworden, weil er mehr Thatsächliches und Anwendbares enthält, die hervortretenden Dichter der Nation und einzelne Poesiegattungen vortrefflich beurtheilt und dadurch auch denen einen Anhaltspunkt gibt, die seinen Abstractionen minder bereitwillig folgen; er ist neben Göthes Leben schon darum die wichtigste Quelle für die Geschichte unserer Dichtung des 18. Jahrhunderts, weil die historische Betrachtungsweise dort und die systematische hier sich durchgängig complettiren. Aber auch in dem allgemeineren Theile, der die naive und sentimentale Dichtung als die zwei einzig möglichen Arten der Aeußerung des poetischen Genius einander entgegenstellt, wird Schiller darum überall lebendiger und schärfer, weil er seine Charakteristiken auf wirkliche Anschauungen gründet, und überdieß mit seinem ganzen Wesen und Berufe bei dieser Arbeit thätig ist. Denn in allen Theilen ist ihm das Bild jener Gegensätze zu einer Parallele zwischen Göthe und ihm selbst geworden, die dem Verständigen jede andere ästhetische Vergleichung beider Dichter überflüssig

Digitized by Google

macht. Dabei suchte er sich neben dem von ihm selbst bewunderten Dichter, mit dem er nun schon persönlich befreundet war, eine poetische Stellung voll Selbstgefühl und Muth zu vindiciren, und die moderne Dichtung gegen die antike zu retten, der Göthe Alles allein zuweisen wollte. Nur aus diesem allgemeinen Theile heben wir hier einige Züge aus. Schiller geht wieder von jenen Gegensätzen der Natur und Cultur aus, zwischen denen die Bildung der Menschheit wechsele; er sucht in der Sehnsucht der Neueren nach den Gegenständen der Natur, nach der verlorenen Kindheit u. s. f. das Wesen der Sentimentalität, die dem Jugendalter der Welt fremd war. Bei den Griechen war die Cultur nicht so ausgeartet, daß die Natur darüber verlassen wurde; sie empfanden natürlich, wir empfinden das Natürliche. Wie die Natur aus dem Leben als Erfahrung schwand und als Subject, so geht sie in der Dichterwelt auf als Idee und Gegenstand. Die Nation, die es zugleich in der Unnatur und in der Reflexion darüber am weitesten gebracht, mußte von dem Naiven am stärksten gerührt werden und ihm den Namen geben, die Franzosen. Die Dichter sind überall schon ihrem Begriffe nach Bewahrer der Natur, sie werden entweder Natur sein oder die verlorne suchen, was sie entweder zu naiven oder sentimentalen Dichtern macht. So lange der Mensch reine Natur ist, wirkt er als ein harmonisches Ganze, mit allen Kräften zugleich; was in diesem Zustande den Dichter macht, ist möglichst vollständige Nachahmung des Wirklichen. Ist der Mensch dagegen in den Stand der Cultur getreten, so ist die sinnliche Harmonie in ihm aufgehoben und kann sich nur als moralische Einheit äußern, d. h. als nach Einheit strebend. Die Uebereinstimmung zwischen Empfinden und Denken, die dort wirklich war, existirt jetzt blos idealisch, als ein Gedanke, nicht mehr als Thatsache. Hier macht den Dichter die Erhebung der Wirklichkeit zum Ideal. Weil das Ideal ein Unendliches ist, das der Mensch nie erreicht, so kann der Cultivirte in seiner Art nie vollkommen werden, wie doch der natürliche Mensch es in seiner Art vermag; jener steht diesem nach, wenn man beide im Verhältniß zu ihrer Art vergleicht, dieser aber jenem, wenn man ihre Arten selbst vergleicht. Der Eine erhält seinen Werth durch absolute Erreichung einer endlichen, der Andere durch Annäherung an eine unendliche Größe. Weil aber nur die letztere Grade und einen Fortschritt hat, so ist der relative Werth

Digitized by Google

des Culturmenschen im Ganzen nie bestimmbar, obgleich er im Einzelnen betrachtet sich im Nachtheil gegen jenen befindet, in dem die Natur in ihrer ganzen Vollkommenheit wirkt. Insofern aber das letzte Ziel der Menschheit nur durch Fortschreitung zu erreichen ist, so gebührt jenem in Rücksicht auf dieses der Vorzug. Dasselbe was hier die Formen der Menschheit charakterisirt, charakterisirt auch die Dichterformen, und in ähnlichem Verhältnisse des Werths und Unwerths steht sich daher die sinnliche, die Kunst der Begrenzung der Alten und die geistige, die Kunst des Unendlichen der Neueren entgegen, so wie überhaupt der naive und sentimentale Dichter. Jener gewinnt es diesem ab an Realität, er bringt zur Existenz, wozu dieser nur einen Trieb erweckt, dieser aber kann dem Trieb einen höheren Gegenstand geben; es erfüllt jener eine endliche Aufgabe, dieser strebt nach einer unendlichen. Daher wendet man sich von dem naiven Dichter mit Lust zu der Wirklichkeit zurück, der sentimentale verstimmt einen Augenblick dafür. Seine Dichtung ist die Geburt der Abgezogenheit und Stille, die naive ist das Kind des Lebens. Diese ist eine Gunst der Natur, ein glücklicher Wurf, keiner Verbesserung bedürftig wenn er gelingt, keiner fähig wenn er verfehlt wird, denn durch Freiheit thut das naive Genie wenig. Es hängt von der Welt und Erfahrung ab, der Sentimentale nährt sich aus sich selbst; fehlt jenem eine formreiche Natur und dichterische Welt um sich her, so ist nothwendig, daß er entweder ins Sentimentale übergeht oder er muß gemeiner Natur werden, wenn er blos Natur bleiben will. Der Stoff übt zuweilen über den besten Dichter Gewalt, und in diesem Falle erfüllt der Naive nicht einmal seine Sphäre. Der Sentimentale aber ist in Gefahr, die Schranken der menschlichen Natur zu sehr auszudehnen, ganz zu entfernen, nicht blos zu idealisiren, sondern zu schwärmen. Dieser Fehler der Ueberspannung ist ebensosehr in den Eigenthümlichkeiten seines Verfahrens, wie der entgegengesetzte der Schlaffheit in dem des naiven begründet. Bei diesem vermißt man oft den Geist, bei jenem den Gegenstand. Meisterstücke aus der naiven Gattung werden gewöhnlich platte Abdrücke gemeiner Natur, Hauptwerke der sentimentalen aber phantastische Productionen zu ihrem Gefolge haben, wie dieses in der Literatur jedes Volkes (und auch in diesem unserem Falle) nachzuweisen ist. Weder der Eine noch der Andere Charakter erschöpft

für ſich das Ideal ſchöner Menſchheit, ſondern die innige Verbindung Beider. Beide ſind in der menſchlichen Natur ſelbſt begründet; die Gegenſätze die ihnen zu Grunde liegen, wenn man ſie von dem dichteriſchen Vermögen entblößt denkt, ſind Realismus und Idealismus. Auch ſie ſind Seiten des Menſchen, die in ihrer Unverſöhnbarkeit die ſchlimmſten Trennungen anrichten. Ihr Gegenſatz iſt ſo alt als der Anfang der Cultur, und wird vor dem Ende deſſelben ſchwerlich anders als in Einzelnen beigelegt werden. „Zwiſchen beiden iſt der wichtige Unterſchied, daß der Realiſt zwar dem Vernunftbegriff der Menſchheit in keinem einzelnen Falle Genüge leiſtet, dafür aber dem Verſtandesbegriffe derſelben auch nie widerſpricht; der Idealiſt hingegen zwar in einzelnen Fällen dem höchſten Begriffe der Menſchheit näher kommt, aber nicht ſelten ſogar unter dem niedrigſten Begriffe derſelben zurückbleibt. Nun kommt es aber in der Praxis des Lebens weit mehr darauf an, daß das Ganze gleichförmig menſchlich gut, als daß das Einzelne zufällig göttlich ſei; und wenn alſo der Idealiſt ein geſchickteres Subject iſt, uns von dem was der Menſchheit möglich iſt, einen großen Begriff zu erwecken, und Achtung für ihre Beſtimmung einzuflößen, ſo kann nur der Realiſt ſie mit Stätigkeit in der Erfahrung ausführen, und die Gattung in ihren ewigen Grenzen erhalten. Jener iſt zwar ein edleres, aber ein ungleich weniger vollkommenes Weſen; dieſer erſcheint zwar durchgängig weniger edel, aber er iſt vollkommener, denn das Edle liegt ſchon in dem Beweis eines großen Vermögens, aber das Vollkommene liegt in der Haltung des Ganzen und in der wirklichen That.“

An den Anſichten über einzelne Dichter, Dichtungswerke und Gattungen, die in dieſer Schrift niedergelegt ſind, gehen wir ſchweigend vorüber. Sie ſind zerſtreut in unſerem Werke theilweiſe benutzt und angeführt worden, ſo wie die äſthetiſchen Grundſätze, die in dieſen Werkchen aufgeſtellt ſind, mit Einzelnem was Ariſtoteles, was Leſſing und Göthe, was Humboldt und Forſter in dem gleichen Sinne gedacht haben, dieſes ganze Buch vielfach durchdringen. Wer die Sätze der Schiller'ſchen Theorie der Schönheit, wer ſeine äſthetiſchen Urtheile nicht blos zu leſen, ſondern auch zu begreifen, nicht blos zu begreifen, ſondern auch mit richtigem Takte und geſundem Geſchmacke anzuwenden weiß, und wer von hier zurückgehend die große Maſſe der deutſchen Dichtung noch einmal überſehen

Digitized by Google

wollte, wie wir sie zu beleuchten, zu sichten, zu ordnen versuchten, der würde sich nun überzeugen, (was er auf den ersten Blick vielleicht nicht finden wollte), daß unser Urtheil, überall aus Einem Gusse, sich auf die Resultate gründete, auf welche uns nicht allein die Höhe der antiken und der modernen, deutschen, ästhetischen Kritik anwies, sondern auch der eigene Weg der historischen Betrachtung aller alten und neuen Dichtung geführt hat, mit solchen Modificationen nur, die bei einer selbständigen Forschung und Ansicht unvermeidlich sind, die hier aber die letzten Grundsätze kaum berühren. Diese Uebereinstimmung des Endurtheils, zu dem die poetische Production, die ästhetische Zergliederung, die philosophische Abstraction, der menschliche Takt und die geschichtliche Betrachtung unabhängig hinleiteten, zwang uns wohl, hier unsere Ueberzeugungen zu holen, wenn wir auch nichts davon entgegengebracht hätten. Ja wenn wir auch nicht der Ansicht wären, daß die ästhetischen Prinzipien jener Männer die einzigen und nie veräußerlichen, und in allen Zeiten eines aufgeklärten Geschmacks anzuerkennenden wären, und daß jedes Weitergehen hier Rückgang werde, so wäre es doch vielleicht des Historikers Pflicht, bei diesem Standpunkte der Aesthetik Halt zu machen, wo sein Geschichtswerk inne hält. So aber sind wir reichlich überzeugt, daß die hier gewonnenen Resultate nicht zu überbieten sind. Sie können geordnet und vervollständigt, limitirt und erweitert, nie aber im Wesentlichen verändert werden. Die neuere Philosophie, die überhaupt aus dem großen Vortheile ein großes Verdienst gemacht hat, daß sie die Summe einer überreichen bewegten geistigen Bildungsepoche, die sie ziehen konnte, gezogen hat, konnte auch vollständigere ästhetische Ergebnisse in systematische Einheit bringen, aber zu einem reineren Begriffe der Kunst konnte sie nicht kommen. Die romantische Dichterschule konnte diese compacten Urtheile verflüchtigen und über den ganzen poetischen Weltkreis ausbreiten; man hatte das vorausgesagt, daß diese bahnbrechende Kritik eine Revision aller frühern Urtheile nöthig machen werde, und diese Prophezeihung bethätigten die Romantiker alsbald; sie konnten eine ganz neue Wissenschaft der Literargeschichte auf diese Fingerzeige entdecken; sie konnten mit den hier entlehnten Waffen den Meister selbst befehden, aber sie konnten nichts Wesentliches hinzuthun. Die ganze Welt erfüllte sich mit der Unterscheidung classischer und romantischer Poesie,



Digitized by Google

seit die Schlegel diese Idee breit zu treten anfingen, eine Unterscheidung von der man vorher nichts gewußt hatte. So sagte Göthe; der zwar in den Momenten seiner antiphilosophischen Laune die ganze metaphysische Periode Schillers eine unselige nannte und Schillern selbst zu ähnlichen herabsetzenden Aeußerungen verführte, der es aber doch frühe und spät anerkannte, daß hier der Grund zu einer ganz neuen Aesthetik gelegt war; denn er mußte es als richtig bekennen, daß alle Synonymen, die man seitdem aufgefunden, hellenisch und romantisch, antik und modern, Volks- und Kunstgesang, sich dorthin zurückführen lassen, wo vom Uebergewicht realer und idealer Behandlung zuerst die Rede war. Das Aehnliche äußerte Wilh. von Humboldt, der „über den Begriff des Schönen, über das Aesthetische im Schaffen und Handeln, über die Grundlagen aller Kunst und über die Kunst selbst in diesen Arbeiten alles Wesentliche enthalten fand, in einer Weise, über die es niemals möglich sein werde, hinauszugehen; der in diesem ganzen Gebiete kaum eine Frage für möglich hielt, deren richtige Beantwortung sich nicht zu den hier aufgestellten Prinzipien hinaufführen lasse." Die anregende Kraft dieser Aufsätze wirkte weit über die Gränzen der ästhetischen Wissenschaft hinaus, denn die darin niedergelegten Sätze umfassen die ganze Menschheit und sind für jeden Beruf und jede Wissenschaft fruchtbar. Die Eigenschaft von Schillers Dichtungen ist es nicht, daß sie in dem Maße wie die Göthischen, Ströme von Empfindungen freilassen und Welten beleben vor der Einbildungskraft, aber diese Aufsätze regen ein Meer von Gedanken auf, weil sie vielfache Thore öffnen zur Aussicht auf eine mannichfaltige Gestaltung der Zukunft. Nicht allein nahm die Kritik der Romantiker hier ihre Flügel, nicht allein ermuthigte sich W. v. Humboldt hier zu seinen ästhetischen Versuchen, auch auf dessen artistisch-physiologische Arbeiten wirkten die Ansichten hinüber, in denen sich die verwandten Naturen begegneten. An die Tendenzen dieser Männer reiht sich, um nur Eines zu nennen, die Physiologie von Burdach eng an, ein Werk, das in wissenschaftlicher Methode ein Stern erster Größe ist, indem es folgerichtig nach Schillers letzten Grundsätzen die breiteste Empirie mit der reinsten Speculation, Atomistik und Dynamik, Materie und Geist aufs innigste verbindet. Wie die Göthische Lebensphilosophie so sind die Ideen jener Schillerschen Aufsätze in die zartesten Gefäße des nationalen

Digitized by Google

Bildungsorganismus eingeströmt; wir tragen sie in der Seele und wissen nicht woher, und es lohnte sich wohl der Mühe, an die vergessene Quelle einmal wieder zu erinnern, aus der mancher erstaunt sein würde, den schönsten Theil seiner Empfindungen, Einsichten und Hoffnungen abgeleitet zu finden. Eine der nächsten und erfreulichsten Wirkungen aber, die diese Schriftchen machten, war der engere Verkehr, den sie zwischen Schiller und Göthe hervorriefen. Es hatte sich ein Umgang zwischen beiden eingeleitet; die ästhetischen Briefe aber schienen ihn Göthen erst bedeutungsvoller zu machen. Er las sie zweimal und fand sich als Dichter und im praktischen Sinne als handelnder Mensch gestärkt und gefördert durch sie; er mahnte nach dieser Lectüre, „daß sich Beide in ihrem Sein und Wollen als Ein Ganzes denken möchten, um ihr Stückwerk nur einigermaßen vollständig zu machen," und dieß ist der schönste und größeste Sinn, der dem Zusammenwirken der beiden Männer gegeben werden kann, auf das wir nun ungetheilt unsere Aufmerksamkeit richten können.

## 3. Gemeinsame Thätigkeit.

Wir haben früher gehört, daß die erste Begegnung zwischen Göthe und Schiller zu keiner weitern Verbindung führte; die Plane und Versuche der gemeinsamen Freunde, eine solche zu vermitteln, scheiterten an Göthes Abneigung, der zwischen zwei „Geistesantipoden" keine Vereinigung möglich fand. Was die Absicht nicht herbeiführte, gelang dem Zufall. Schiller kehrte 1794 von einer Reise in seine Heimath zurück, wo er mit Cotta den Entwurf zu den Horen gemacht hatte, für die er Göthen zu gewinnen dachte. Gerade in diesem Zeitpunkte führte beide ein zufälliges Zusammentreffen, das Göthe selbst erzählt[61]), zu einem ernsteren Gespräche in dem sich zwar die abstoßende, aber auch die anziehende Kraft der beiden verschiedenen Pole kund gab. Diese erste Unterhaltung drehte sich um die Natur, eine weitere, die bald darauf bei einem Besuche Göthes in Jena erfolgte, um die Kunst; beidemale stellte

61) Zur Morphologie. I, 1.

Digitized by Google

sich die Grundverschiedenheit der Ausgangspunkte beider Geister heraus, aber es fesselte einmal die Bereitwilligkeit zur Auffassung und Verständigung, und dann die Uebereinstimmung ihrer Ideen über Kunst und Kunsttheorie, die beiden ganz unerwartet war. Dazu deuten Beide in verschiedenen Briefen mit einstimmigen Worten an, daß Göthe in seiner Vereinsamung ein Bedürfniß empfand sich anzuschließen, und einen Weg, den er bisher allein und ohne Aufmunterung gegangen war, mit Schiller fortzusetzen. In der freudelosen Zeit, in der wir Göthe zuletzt verlassen haben, und später, als ihm die Kriegsunruhen die projectirte italienische Reise (1797) zerschlugen, wäre eine Periode ähnlicher Unthätigkeit, wie die frühere zehnjährige in Weimar, vielleicht das geringste gewesen, was erfolgt wäre, wenn er sich nicht Schillern genähert hätte; er selbst gestand, daß er nicht wisse, was damals ohne dessen Anregung aus ihm geworden wäre[62]). Schiller seinerseits, gerade im raschesten Laufe begriffen, den Gipfel seiner historisch-philosophischen Laufbahn zu ersteigen, und unmittelbar darauf gerüstet, den Rückweg nach der Höhe seiner dichterischen in etwas bedächtigerem Gange zu nehmen, war, wenn er es auch nicht überhaupt gewesen wäre, doch in dieser Zeit ganz geschaffen, die außerordentlichsten Impulse zu geben. Als daher Göthe zur Mitarbeitung an den Horen nur erst die Hand geboten hatte, ergriff Schiller sogleich im warmen Zudrang den ganzen Menschen, indem er in einem kühneren Briefe, der je nachdem er aufgenommen wurde, eine engere Verbindung herbeiführen oder auf immer stören konnte, Göthe den Beweis lieferte, wie liebevoll er die Natur, die so gegensätzlich gegen die seine war, umfaßte, wie tief er sie beurtheilte, und welchen Vorrang er ihr im Reiche der Dichtung vor seiner eigenen zugestand, was Alles die nachfolgenden theoretischen Schriften, die wir anticipirend eben kennen gelernt haben, des Weiteren belegten. Wer die Verbindung, die auf diese entscheidende Handreichung wirklich erfolgte, und bis zu Schillers Tode, ja über ihn hinaus, ungebrochen dauerte, ins Gemeine herabziehen will, der hat nur leichte Mühe. Er kann sagen, daß äußere und innere Vortheile sie geboten, daß der minderbegabte Dichter, der mit dem Größeren den Wettlauf begann, und der im Alter vorgerückte, der in der

62) Briefwechsel zwischen Göthe und Schultz, p. 25.

Digitized by Google

Mißgunst der Zeit es noch mit dem rasch aufstrebenden jüngeren Liebling der Nation aufnehmen sollte, beide klug thaten, die Spaltung im Publikum nicht durch einen Bruch unter sich selbst noch größer zu machen. Er kann sagen, daß Schiller bei Göthe in die Schule gehen wollte und daß er ihm darum so bereitwillig Weihrauch gestreut habe, und er kann Göthes Entgegenkommen eine Frucht des Wohlgefallens nennen, den er an eben diesem Opferdufte gefunden habe. Und alle diese und ähnliche Ansichten kann man mit sehr plausiblen Erweisen unterstützen, wie es denn z. B., um nur bei dem letzten Punkte zu bleiben, von Göthes eigenliebigem Herabsehen auf Schiller zu zeugen scheint, daß er sich selber zu sehr schmeichelnd glaubte, es habe dieser in den ästhetischen Briefen seine früheren Ansichten von Kunst und Natur ihm zu Gefallen und vielleicht gegen seine Ueberzeugung bedeutend modificirt, da doch dort nur im Brennpunkte gesammelt ist, was zerstreut schon viel frühere Aufsätze erwarten ließen. Wer aber die menschlichen Handlungen so betrachten wollte, der dürfte reine Menschlichkeit und Tugend höchstens in der dummen Einfalt suchen; er würde an den entwickelten Menschen fordern, daß er, wo das Gute und Nützliche zusammentrifft, um des guten Scheines willen das Eine opfere; er würde dem Schicksale, wo es solche Fügungen bietet, und der Natur, wo sie unsere Neigungen für unsere Tugenden stimmt, diese seltenen und wohlthätigen Fälle noch zu den häufigen und misfälligen verargen, wo beides im Kampfe erscheint. So ist es auch leicht, die Erfolge dieser Verbindung sich und andern zu verkümmern, wie es Göthe selbst in gewissen Stimmungen gethan hat: er fand, daß sie ihre Zwecke par force gehetzt, durch Ueberthätigkeit ihre Zeit zersplittert und so im Grunde nichts der Kräfte, der Anlagen und Absichten Würdiges erreicht hätten. Nimmt man es streng, so kann man für Göthe den Ausspruch gelten lassen, für Schiller weit minder, der auch nie im geringschätzenden Tone von dieser Verbindung sprach. Er hielt den Punkt fest, den wir Göthen selbst haben angeben hören, von dem aus wir selbst diesen Bund betrachten und achten müssen, und wobei der materielle Nutzen und specielle Erfolg nur im Hintergrunde erscheint. Wären sich Beide früher begegnet, wo Göthes Thätigkeit noch ungeschwächt, Schillers Bestimmbarkeit noch größer war, so wäre es allerdings möglich gewesen, daß die Anregung für das einzelne

Digitized by Google

Wirken bedeutender geworden wäre; es hätte aber eben ſo wohl auch die Gefahr eintreten können, die Schiller jetzt allzuängſtlich beſorgte, daß ihn Göthe über den Haufen geworfen hätte, und die andere, daß Schillers Einfluß auf Göthen ganz verloren gegangen wäre. Ja wer die frühere Lage von Beiden überdenkt, der wird ſich erklären, daß die bisherige Abſtoßung unter Beiden nicht Laune oder Zufall, ſondern Nothwendigkeit war; und Göthe ſelbſt fand etwas dämoniſches darin, daß ſie ſich gerade jetzt begegneten. Denn nun trafen ſie als abgeſchloſſene Naturen zuſammen, nachdem die intolerante Jugend vorüber war, reich wie die letzten Reiſegefährten auf einer langen Reiſe, die ſich am meiſten zu ſagen haben; ſie gewannen ſich jetzt durch das Fertige das ſie beſaßen, nicht durch ein dunkles Beſtreben nach einem ungewiſſen Erwerb, das in den 70er Jahren die Gemüther nur auf Augenblicke zuſammenhielt, um ſie ſpäter deſto weiter zu trennen. Indem ſie ſich nach und nach in einander einlebten, fanden ſie, daß ihre verſchiedenen Naturen ſich doch in weſentlichen Dingen ähnlich waren, daß ihre getrennten Bahnen in den Zielen zuſammenliefen, daß ihre Werkzeuge verſchieden, ihre Endzwecke gleich waren. Da ſie dieſes Endzieles bald ſich bewußt wurden, da ſie die Unbefangenheit hatten, alle perſönliche Rückſicht dem Intereſſe an ihrer Sache zu opfern, ſo gründete ſich ihr neues Verhältniß, wie Schiller ſagte, auf wechſelſeitige Perfectibilität, oder wie Göthe treffender andeutete, auf Ergänzung. Sie ſuchten die Gegenſätze in ſich nicht zu löſen und zu ſchmelzen, ſondern ſie erkannten ſie als die getrennten Hälften der totalen menſchlichen Natur, die nur in der Idee exiſtirt, und die ſie Beide zu gegenſeitiger Ueberraſchung ganz auf demſelben Punkte ſuchten. Sie ſchloſſen, nach den Worten des Einen, den großen Bund zwiſchen Object und Subject, zwiſchen Natur und Freiheit; es begegnete ſich, nach den Worten des Anderen, der ſpeculative Geiſt mit dem intuitiven, indem jener lernte ſich der Erfahrung zu nähern, und dieſer dem Geſetze; es konnte jeder dem andern etwas geben, was ihm fehlte, und etwas dafür empfangen. Es kam unter ihnen dahin, daß dieſer Tauſch der Naturen bis zur Täuſchung für andere führte: ſie trugen ihr gegenſeitiges Eigenthum über; es wollte der Eine ſeine kritiſche Dichtung verlernen, und meinte unter des Andern Einflüſſen die Fehler abzulegen, an die ihn die ſpeculative Thätigkeit gewöhnt hatte, der

Digitized by Google

Andere meinte zuletzt ganz gegen seine sonstigen Ueberzeugungen, man arbeite weit anders aus Grundsätzen als aus Instinct; sie gelangten im Verständniß über die Grundsätze der Kunst so weit, daß sie Aufsätze zusammen entwarfen und in der Ausführung gingen sie so in ihre Manier gegenseitig ein, daß man anonym erschienene Abhandlungen in den Horen verwechselte. Der rastlose Trieb des Schaffens in Schiller und die unendliche Materie in Göthe vereinten sich zu gegenseitiger Unterstützung. Wenn Jener, mit seiner ungestümen Lust zu gestalten und den Stoff des Lebens und Lernens zu formen, Göthen gegenüber die „enge Familie seiner Begriffe in eine kleine Welt zu erweitern" strebte, so behielt er immer noch Anregungskraft genug, um Göthes großen Ideenkreis rastlos und neidlos in Bewegung zu setzen; wenn Göthe, dem Vieles gelungen war und der über Vielem brütete, den Kreis seiner Entwürfe noch so sehr ausdehnte, so blieb ihm doch, da diese „das Maß menschlicher Kräfte und ihre irdische Dauer überstiegen, Manches übrig, was er bei Schiller deponiren und dadurch unterhalten und beleben wollte." So ward jenes goldne Wort allerdings Wahrheit, mit dem er ermahnte, daß sie ihr Sein und Wollen als Ein Ganzes denken möchten, um ihr Fragmentarisches zu vervollständigen; so wie Schiller in seinen Theorien überall das Einseitige ihrer Richtungen durchfühlte, so Göthe in der Anschauung ihrer Naturen: „Schillers ideelle Tendenz, sagte er, konnte sich meiner reellen sehr wohl nähern, und weil Beide vereinzelt doch nicht zum Ziele gelangen, so traten Beide zuletzt in lebendigem Sinne zusammen." Was aber nun auch aus diesem Zusammenwirken, das auf beiden Seiten durchaus selbst für das hämischste Auge durch kein Wölkchen der Misgunst und Eifersucht getrübt ist, einzelnes Gute resultirte, das ist gering gegen das, was ein solches Verhältniß an sich Lehrreiches und Erbauliches an sich trägt, mit dem sie, wie Humboldt sagte, „ein bis dahin nie gesehenes Vorbild aufgestellt und auch dadurch den deutschen Namen verherrlicht haben." Es lehrt uns, jene Totalnatur des Menschen nach dem Muster dieser Männer als das Ziel unseres Strebens im Auge zu halten, nicht ausschließlich die Richte, in die uns unsere individuelle Natur gerade geworfen hat; es lehrt uns die Einseitigkeit Preis geben, mit der wir uns häufig in eitlem Gezänke zwischen beide Dichter partheien. Der große Antagonismus von Realem und Idealem, von Sinn

Digitized by Google

und Geist, auf den uns die Betrachtung Beider immer wieder zurückführen wird, geht durch alle Welt und richtet Spaltungen an, die in dem Wesen des Menschen unvermeidlich gegründet liegen; jede Literatur hat ein solches Paar aufzuweisen, nach dessen feindlichen Gegensätzen sich die Massen zertheilen. Zwischen Aristoteles und Plato, zwischen Zeno und Epikur, zwischen Rousseau und Voltaire, Ariost und Tasso, Lope und Calderon, Wolfram und Gottfried, hat sich der Streit nie geschlichtet und wird sich nie schlichten; noch zwischen Herder und Lessing, zwischen Wieland und Klopstock liegt diese Kluft, über die diese Männer selbst nicht hinweg konnten. Daß Göthe und Schiller diesen eigensinnigen Abschluß überwanden und in der Anschauung ihrer himmelweit getrennten Naturen einen Genuß fanden, dieß war das erfreuliche Zeichen, daß jene ächte Cultur und Menschheit, die sie anstrebten, jene Versöhnung von Natur und Geist, unter uns möglich geworden ist. Sie selber wirkten dahin, mit schönem Beispiele ihre großen Theorien in der Wirklichkeit darzustellen, und uns Deutschen muß dieß ein Lob und eine Tugend heißen, der wir nachtrachten sollen und die um so lauter für die Aechtheit unserer Bildung sprechen wird, in je weitere Kreise wir diese Mehrseitigkeit und Versöhnlichkeit des Geschmacks und der Einsicht verbreiten können, je aufrichtiger wir uns der jeseitigen Vorzüge beider Dichter in ihrem eigenen Sinne ergänzend zu erfreuen vermögen. Gelänge uns, einen solchen Standpunkt unserer Bildung festzuhalten, dann dürften wir, wie es Göthe von sich aussagte, auch im Ganzen von der Zeit jener Verbrüderung unter Beiden eine neue Epoche rechnen.

Das erste Zusammentreten beider Dichter war an den äußern Anlaß, die Gründung der Horen (1795—97) geknüpft, an die sich der Musenalmanach (1796—1801) anschloß, worin dann die Xenien das Charakteristischste sind, was die vereinte Thätigkeit Beider und ihre Stimmungen bezeichnet. Wir fassen dieß Alles unter Einem Gesichtspunkte zusammen. Die Absicht war, in diesen Zeitschriften Alles früher Vorhandene dieser Art zu verdunkeln, und die Ersten der Nation um einen gemeinsamen Mittelpunkt zu versammeln. Kant, Fichte, Humboldt, Garve, Klopstock, Herder, Jacobi, Engel, Gotter, Mathisson, Woltmann, Schlegel wurden zu Mitarbeitern ausersehen. Der reine Trieb, sich zu einer erneuten

Digitized by Google

Thätigkeit zu steigern, war bei Schiller, sich aufrecht zu halten und zu neuer Arbeit zu stärken, bei Göthe ein offenbarer Grund, der zu diesen Unternehmungen stimmte, und das allgemeine Motiv das sie Beide dabei leitete (und das sich z. B. in Göthe's Episteln über das Schreiben und Lesen aussprach), war, ein Gegengewicht gegen die Masse des Mittelmäßigen, das die Literatur überschwemmte, in die Wagschale zu legen, dem Ernst der Kunst einmal Genüge leisten zu dürfen, indem sie sich gegenseitig zum Muster und Beispiel nahmen und ihre großen Anforderungen zuerst zu befriedigen strebten. Besonders war es Schiller, der seit er der Kunst jene großen Begriffe untergelegt hatte, unabläßig bestrebt war, sie allen Einflüssen des Gemeinen zu entziehen; und wer sich in die Alltagsliteratur jener Zeit so im Umfange, wie Schiller eine Zeitlang gethan, eingesenkt hat, der wird ihm nachfühlen, warum er so ganz entschieden in die Gebiete des Ideals ablenkte, wo er vor allen herabziehenden Berührungen sicher war. Die Dichtung zum bloßen anmuthigen Spiele zu machen, sie zur gemeinen Unterhaltung zu misbrauchen, sie zur moralischen Lehrerin umzuschaffen, dem Allen wehrte er gleichmäßig, so wie er seit seiner Reformation einen gewissen Adel der Sprache noch bestimmter anstrebte, als sonst. Von dieser formalen Seite sind die Horen wirklich epochemachend geworden. Man faßte jetzt von Göthe's und Schiller's Prosa aus in weiteren Kreisen einen Begriff von ästhetischer und philosophischer Schreibart, und was auch Lessing und Andere Einzelnes vorgearbeitet hatten, so trat doch hier zum erstenmale eine Reihe von Aufsätzen zusammen, die in Deutschland, wo keine Akademie Muster aufstellte, für normal gelten konnten, und wo die Uneleganz schwand, an der die besten Schriftsteller früher gelitten hatten. Erst hier war eine eigentliche Niedersetzung des Styles und des Geschmacks gegeben, die unsere Sprache wohl noch langehin in dem Zustande erhalten wird, in den sie damals gebracht ward, und mit dem sie ihre classische Periode begann. Von jetzt an strebten die Schüler dieser Zeit nach formaler Vollkommenheit, und es folgten die Zeitschriften der Romantiker, die im großen Abstich den früheren trivialen und nachläßigen Vertretern des alten Regimes gegenüber liegen. Der Ruhm, der in dieser Hinsicht den Horen gegeben ward, gebührt indessen vorzugsweise Schillers philosophischen Aufsätzen; und uns scheint, es hätte unsere Philosophie dort außer der Frucht-

Digitized by Google

barkeit der Behandlungsart auch dieſen Styl ſtudiren dürfen, der überall zwiſchen Gedanken und Ausdruck ein ſo reines Abkommen trifft. Denn in wiſſenſchaftlichen und abſtracten Gegenſtänden wird dieſe Schreibart durch ihre vereinte Schönheit und Strenge, durch die Geſchloſſenheit des Gedankens und das anmuthige Kleid, das ſie ihm leiht, durch Klarheit und Fülle zugleich immer voller Anregung ſein, während ſie auf Materien eines lebendigen Intereſſes gewandt, wohin ſie Gentz übertrug, wo wir den Redner mehr als den Weiſen hören und wo wir darum die unmittelbaren Schläge des Herzens neben den Rathſchlägen des Kopfes wahrnehmen wollen, durch Kälte und Vornehmheit abſchrecken muß. Wir können uns hier auf dieß formale Verdienſt der Horen beſchränken, weil wir das Weſentliche, was Schiller und Göthe hinein lieferten, dem Stoff nach ſchon vorher beſprochen haben. Was wir nicht beſprachen, hat eigentlich nur formale Bedeutung; Schillers kleine hiſtoriſche Aufſätze haben keine anderen als ſtyliſtiſche Verdienſte, und Göthe, der ſich ohnedieß erſt allmählig wieder zu ernſten Arbeiten erholte, überſetzte den Cellini, eine Arbeit, die von Jedem Andern, nur eben formal nicht ſo, gemacht werden konnte. Der Zweck übrigens, den Beide gehabt hatten, ward mit den Horen nicht erreicht, weil die Mittel fehl gewählt waren. Es war ein unglücklicher Gedanke, in einer Form das Claſſiſche und Große geben zu wollen, in der das Müßigſte und Behaglichſte geſucht wird. Eine Thätigkeit für Zeitſchriften ſagt keinem höheren Beſtreben zu. Man arbeitet im Solde des Verlegers, unter der Ruthe der Periodicität, man lernt leichtfertige Zwecke wider Willen und zu dieſen leichtfertige Mittel zu gebrauchen, man wird mit Schriftſtellerkniffen und mit den Schwächen des Publikums bekannt, welches der Journale am meiſten bedarf, und welches unſtreitig der Theil iſt, der die niedrigſten aber meiſten Anſprüche macht und die wenigſten verdient. So ſieht man denn auch hier in den Briefen Schillers und Göthes über die Horen theils in eine ganz unwürdige Wohldienerei, theils in eine Myſtification hinein, mit der man das Publikum behandelt und hört von Prellereien und bezahlten Recenſenten. Bald mußte man ſich herablaſſen und für leichte Waare ſorgen, und man verlor ſo die erſte Richtung, nur für die Beſten zu ſorgen, ganz aus den Augen. Nach doppelten Seiten hin täuſchten ſich die Herausgeber ganz. Nach der Seite der Schriftſteller hin ſchien

Digitized by Google

es, als ob des Guten nur für eine so enge Zeitschrift nicht hinlänglicher Vorrath wäre; Uebersetzungen von allerhand Art mußten die Lücken füllen; manches Mittelmäßige mußte aufgenommen, und Mitarbeiter, wie Archenholz, um Succurs gebeten werden. Nach der Seite des Publikums hin legte sich dessen ganze Urtheilslosigkeit baar und offen dar; man verwirrte die Verfasser, (hat ja ein so berühmter Kritiker wie Fr. Schlegel die Agnes von Lilien der Frau von Wollzogen für Göthisch gehalten!) man schrieb Schillern zu, was Göthen, Göthen was Schillern gehörte, ja Göthen was von Engel und Schillern was von Woltmann herrührte; man fand die Arbeiten von Engel leicht für das Beste, was die Horen enthielten; der Absatz entsprach den Erwartungen nicht. Göthe fand später, daß sie die schönste Zeit erfolglos verschwendet hätten; Schiller fühlte bald, daß ihm die Zerstreuung nicht zuträglich war zu größern Productionen, und daß ihm eine Concentration nöthig war, wenn er zur Poesie rückkehren sollte, für die der Drang in ihm wieder plötzlich lebendig ward, sobald er die Speculation verabschiedet hatte. Das Jahr 1795 brachte seiner lyrischen Dichtung eine neue Periode. Hier trat die Anschauung und Abstraction, wie Göthe sagte, in vollkommenes Gleichgewicht, ehe nachher seine Abwendung von der Philosophie stets entschiedner wurde.

Wer den Productionen Schillers aufmerksam gefolgt war, den konnte seine Rückkehr zur Poesie kaum frappiren. In dem Manne, der in seinem ersten Dichtungswerke schon den Hang zur Speculation, und in seinem zweiten die Neigung zur Geschichte so entschieden verrieth, konnte die durch so mächtige äußere Hebel geförderte Beschäftigung mit Philosophie und Historie nicht auffallen, und wieder in seinen historischen und philosophischen Schriften konnte es dem schärferen Auge nicht entgehen, daß dieß Alles ohne Fach- und Berufsliebe geschrieben war, und daß der Dichter überall wieder herausblickte. Die Verbindung von Philosophie und Poesie, von Gedanken und Bild, Reflexion und Anschauung ist in den Ausgängen der Dichtungsgeschichte ein Stadium der Entwicklung, so unvermeidlich, wie dieselbe Verbindung in den Anfängen der Philosophiegeschichte ist. Dem Deutschen, wie uns aus früheren Zeichen unserer Geschichte klar ist, ist sie vorzugsweise eigen; der Hang zur Abstraction, das Streben Empfindungen mit

Digitized by Google

Ideen zu paaren, ist ihm natürlich, und es ist charakteristisch genug, daß dieser Dichter der Liebling des Volkes ward, der jene Verbindung am innigsten knüpfte, der das Band zwischen der Dreiheit Wahr und Schön und Gut am engsten schürzte, die im Munde der Nation ein Sprichwort geworden ist. Dieser Fortschritt muß weiterhin nothwendig in der Kunst zum Rückschritte führen, und er bildet daher unstreitig die gefährliche Spitze in der Geschichte der Kunst; aber es liegt in dem Menschen dieß Wagniß der Cultur und des Geistes, es ist seiner freien Natur unerläßlich, ins Ziellose fortzuschreiten und sich selbst zu überbieten. Göthe hatte die Nation im Grunde auf jenen ästhetischen Standpunkt gestellt, den Schiller als das Werk der Kunst bezeichnete: er hatte die Dichtung als die Vorbereiterin der Bildung behandelt; ein Wegbahner für aufgeklärte Erkenntnisse und Anschauungen in Natur, Religion und Wissenschaft, ein Ordner und Regler des sinnlichen Wohlseins, als des Grundes aller ächten geistigen Entwickelung, hat er der natürlichen Empfindung Sprache und Ausdruck gegeben, und die Lebenskräfte auf das natürlich Verständige und Gesunde gerichtet. Aber die Nation war damit nicht gesättigt; sollte sie es sein, so hätte sie stehen bleiben müssen, ja als die Romantiker die reine, formale Kunst behaupten wollten, ward es ein Rückgang. Nicht allein der Fortgang also zu dem Saturirten der Poesie durch Einmischung fremder Bestandtheile liegt in der Natur der Dinge, sondern auch der Beifall, den dieß findet. Nicht allein loben wir in der Masse Schillers Poesie vor Göthes, sondern auch der Spanier nennt Calderon an der Spitze seiner Dichter, und das Alterthum nannte Euripides weiser als Sophokles; in der plastischen Kunst stand von jeher nicht das naive Product des Phidias und seiner Zeit am gerühmtesten, sondern der Apoll von Belvedere und die Kleomenische Venus, und aus der alten Architektur ist tausendmal die Korinthische Ordnung nachgeahmt worden, ehe Einmal die hohe Einfalt der Dorischen. Schiller hat die Leidenschaften und Neigungen, die Göthe aus dem Zwange des Geistes erlöst hatte, gereinigt und ihnen edle Ziele gegeben, daß sie der Ebenbürtigkeit mit der Vernunft auch würdig würden; er hat in grellerem Schmucke der Poesie zu den Trieben Ideen hinzugeworfen, deren Gehalt, so lange wir ihn und Göthe lesen, neben der instinctiven Richtung, die der letztere gegeben, bestehen und mit

Digitized by Google

ihr wechseln wird. Denn man muß es gestehen, daß dieß ideale Streben, das Schillers Dichtungen mit einer merkwürdigen Energie aussprachen, von den schönsten Erfolgen gekrönt war, was ja Göthe selbst mit halbem Widerstreben zuletzt zugeben mußte. War Schiller seiner ganzen Natur nach genöthigt, zu Allem, was ihn fesselte, die Idee zu suchen, und soweit der Philosophie anheimzufallen, wie wir ihn denn in jenen Aufsätzen die Lage der Zeit und des Vaterlandes, die Standpunkte der Dichtung, die Natur der Kunst, der vorragenden Künstler und seines eignen Berufs sich zum Bewußtsein haben bringen sehen, so war er doch noch entschiedner genöthigt, das so Erkannte wieder rückwandelnd in lebendige Bilder der Anschauung auszuprägen, und dem Unendlichen Gestalt und Erscheinung zu geben. Denn wie wenig ihn das Systematische der Schule reizte, kann ein einziges Gedicht, wie die Weltweisen, aussprechen, das fast wie aus Göthes Feder und Seele klingt. Und eben das charakterisirt seine Gedichte dieser Zeit, daß darin die philosophischen Ideen, in denen er sich bisher bewegt hatte, in anderer Form ausgedrückt sind; denn überall erkennt sich in diesen lehrhaften Gedichten, der eigenthümlichsten Gattung Schillers, in der er ganz original ist, derselbe Grundgedanke wieder, der uns schon sehr geläufig ist. In dem Reiche der Schatten (Ideal und Leben), einem der ersten Gedichte dieser Zeit, in dem er sich genug that, hält er das spiegelreine Leben der Götter dem Menschen vor, der zwischen Sinnenglück und Seelenfrieden schwankt, und mahnt ihn, die Angst des Irdischen hinter sich zu werfen und sich ins Reich der Ideale zu flüchten. Der Genius stellt Natur und Schule gegeneinander; dem Einzelnen wird der Trost gegeben, daß er in sich die goldne Zeit zurückrufe, wo Willkühr den Frieden der Natur noch nicht gestört, und Weisheit gibt ihm die verlorne Natur zurück. Die Klarheit und Harmonie des Wesens ist überall dieß edle Ziel, wohin der Dichter, wie vorher der Philosoph, die Menschheit weist; und wie er dem Menschen das Leben der Götter von dieser Seite preist, so dem Manne das Weib. Nicht nur der weiblichen Form ist in den Ansichten Schillers, Humboldts und Burdachs das Element der Schönheit vorzugsweise eigen, sondern auch geistig steht das Weib in jener Harmonie der Kräfte, die die Bedingung der Schönheit ist, dem Manne voran, dem es sonst überall weicht.

Digitized by Google

Die Würde der Frauen ist in diesem Sinne gedichtet. Der Spaziergang berührt wieder diese höchsten Fragen des inneren Einklangs, der Cultur, der ruhigen Natur, deren Frieden die Kunst mit sich führt, und stellt die Gegensätze der Einfalt und Bildung, Verwilderung und Sittigung der Betrachtung vor. Gegen dieß Gedicht, das aller Freunde Beifall erntete, fand Schiller Ideal und Leben nur als ein Lehrgedicht, dessen Inhalt nicht poetisch ausgeführt werde; und doch muß man auch bei dieser Elegie bedauern, daß die schönen, so phantasie- und empfindungsvollen als ideenreichen Sätze nicht (wie es Pindar durch seine Mythen pflegte) an eine Handlung geknüpft sind, die dem Leser ein anschaulicheres Bild in der Seele zurückgelassen hätte. Dieß war allerdings ein Schade, den die philosophische Beschäftigung Schillern zufügte; er überließ sich dem Ideenhaften zu sehr und meinte der Poesie genug gethan zu haben, wenn er jenes an irgend eine apographische Schilderung angereiht hätte. So war er ganz erfüllt von einer Idylle, die Vermählung Herkules und Hebe's, die sich an Ideal und Leben anknüpfen sollte. Wieder wäre jener Gedanke, der Uebertritt des Menschen in den Gott, das Thema gewesen; es schwindelte ihm bei dieser Aufgabe, „das Ideal hier zum Stoff zu haben, alles Sterbliche in einer poetischen Darstellung ausgelöscht, eine Szene im Olymp — er wollte den ganzen ätherischen Theil seiner Natur zusammennehmen, mit der sentimentalen Dichtung selbst über die naive siegen.“ Zum Glück fühlte er noch zur rechten Zeit, daß hier nichts Plastisches werden könnte, und er gab diesen Gedanken auf, der ihn über die Grenzen des Idealen hinweg in das Spirituale und Nihilistische geführt hätte. Das Gelingen hatte ihn gereizt. Lied, Elegie, Lehrgedicht, Gnome und Epigramm gingen nach der kaum zurückgelegten Philosophie und Geschichte von Statten, die „Grille der Eitelkeit“ verführte ihn, mit Göthes Versatilität wetteifern zu wollen, er sann über ein kleines romantisches Epos, über diese Idylle, die ein reiner Gegensatz der höchsten Satire und Komödie werden sollte, er hatte das Drama wieder ins Auge gefaßt; Humboldt wollte ihn auch gern in griechischen Versmaßen hören. Unter all diesem war, wie wir sehen, die nächste Frucht nur jene zweideutige Gattung, die Humboldt, dessen brieflicher Verkehr in dieser Zeit Schillern für seine Lyrik das war, was der mit Göthe

Digitized by Google

für sein Drama, für die besten Musterstücke erklärte, die didaktische Lyrik daran zu entwickeln. Wenn Schiller diese Gattung in der Composition nicht zu jener Höhe steigerte, daß sie sich an an das Epische anlehnte, so durfte man doch mit Recht rühmen, daß er sie in der Darstellung auf eine Stufe rückte, die so leicht nicht wieder erreicht worden ist; und wenn man ihn unter uns, im Schwung und Fluge seines Ausdrucks, mit Pindar verglichen hat, so mag man nachsichtig dazu sehen, wenn man bedenkt, wie freigebig Franzosen und Engländer mit der Bezeichnung pindarischer Manier bei so vielen ihrer Dichter gewesen sind. Wie wahr es ist, wessen sich Schiller selbst anklagt, daß ihn zuweilen der Philosoph übereilte, wo er dichtete, und der Dichter, wo er philosophirte, so gewiß ist doch auch, daß ihn die Bestimmtheit seiner erworbenen Begriffe nirgends verführte, Witz und Scharfsinn für Phantasie, und einen leichten bildlichen Ueberwurf im Ausdrucke für Poesie zu halten. Auf dem Wege der Empfindung und Einbildungskraft erzeugt sich ihm das scheinbare Chaos der Anschauungen, aus dem die Ideen hervorspringen, die für den Ungeübten oder den, der nicht sonsther mit dem Schillerschen Ideenkreise vertraut ist, in einzelnen tiefsinnigen Gedichten, wie im Reiche der Schatten, sehr schwer aus dem räthselhaften Ganzen zu deuten sind, anderswo dagegen in einer sinnlichen Klarheit vorliegen, die mit der Schärfe und Präcision der Gedanken wetteifert. Es scheint ihm ganz eigentlich wohl, der Last des speculativen Ausdrucks endlich ledig zu sein und sich mit keckem Fluge in höheren Regionen bewegen zu dürfen. Gegen Herders didaktische Poesien gehalten, die sich in eben diesen Zeitschriften hervorthaten, erkennt man die eigenthümlichen Vorzüge der Schillerschen am auffallendsten. Die Krone trägt unter dieser Gattung die etwas später gedichtete Glocke. Hier ist aber auch mehr wie sonst plastische Gestalt und ein poetischer Körper erlangt. In keiner Sprache fand Humboldt ein Gedicht, „das in einem so kleinen Umfange einen so weiten poetischen Kreis eröffnet, die Tonleiter aller menschlichen Empfindungen durchgeht, und auf ganz lyrische Weise das Leben mit seinen wichtigsten Ereignissen und Epochen wie ein durch natürliche Grenzen umschlossenes Epos zeigte.“ Von der eigenthümlichen Spannung in Schillers Geiste zeuget diese didaktische Lyrik am stärksten, und darum ist sie für so viele, die diese Gedichte



Digitized by Google

nur in der Jugend geleſen haben, wo ſie dem Gedankengange nicht zu folgen fähig waren, ein bloßer ſchönklingender Wortſchwall, und es iſt nicht zu leugnen, daß ſie dieſe Eigenſchaft auf die gedankenloſen und formfrohen Lyriker übergetragen habe, die ſich an Schiller anlehnen, und die in deſſen Muſenalmanach ſich anfangen (wie Mathiſſon, Koſegarten, die Mereau, Conz u. A.) zuſammen zu gruppiren. Wem die Gegenſtände ſo geſteigerter Empfindungen unklar ſind, dem können die Empfindungen ſelbſt unwahr erſcheinen und ihr Ausdruck ein falſcher Glanz. Das ſchöne leichte Spiel mangelt, das den Beſitz äſthetiſcher Freiheit ſchon an der Schwelle verkündet: die eigentlich lyriſche Gattung daher, die rein aus dem Gefühle und unmittelbar entſpringt, das ſchlanke Lied, das mühlos, wie die Natur ſchafft, aus dem Nichts entſtanden ſcheint, geht daher Schiller ganz ab, oder iſt, wo es ſich findet, von geringem Belange. Hier war Göthe groß: ihm war jene Leichtigkeit und Fülle gegeben, die ſich zu unbemühtem Schaffen in ſich gedrungen fühlt. Er war der rechte Künſtler, bei dem „das Angeſchaute und Empfundene und Erfahrene zu dem verſtandenſten Ausdrucke drängt, ohne durch die Erkenntnißkraft durchgegangen zu ſein"; er wandte der ganzen Didaktik, bis auf wenige Gnomen, den Rücken; er wollte nicht, daß unſere Lieder immer in den höchſten Aether ſtiegen. Er bedurfte nicht fremdartiger Lehrer, die ihn geſchult hätten; keine Reflexion brauchte ſeiner Empfindung Nachdruck zu geben; er ſchien ſich im rechten Gleiſe zu wandeln, wenn er denkend nicht wußte, was er dachte: dann ſchien ihm Alles, was er empfing und gab, wie geſchenkt. In ſchärferem Contraſte können beide Dichter nicht geſehen werden, als wenn man neben Schillers Gedichte dieſer Zeit Göthes römiſche Elegien und ſeine venetianiſchen Epigramme hält, oder neben den Plan ſeiner idealen Idylle von Herkules und Hebe Göthes Alexis und Dora, was ſämmtlich in den Schillerſchen Zeitſchriften dieſer Zeit erſchien. Denn hier trat Göthe noch entſchiedner und kühner in den Geiſt des Alterthums, auf den Stand des Properz hin, immer die deutſche Innigkeit und moderne Eigenthümlichkeit, trotz Leichtſinn und Nachahmung behauptend. Das monologiſche Ausſtrömen ſeines Glücks lag in jenen Elegieen in der Naivetät vor, wie in den alten Muſtern, und doch waren ſie wieder dem neuen Begriffe der Elegie ſo fein nahegerückt durch

Digitized by Google

den Strich von Wehmuth, den der Rückblick auf das untergegangene Rom und das Glück des Alterthums, das nur in dem Einzelnen fortdauert, darüber breitet. Diese Stücke sämmtlich zeigen die Schönheit der Naturanlage in leichter Anmuth, wo Schillers Gedichte dieser Zeit die Energie des Geistes in Anstrengung achten lehren; sie verherrlichen die unmittelbare Naturkraft, mühlos darlegend, was dem Dichter unwillkührlich gelang, der dem Streben nach Erkenntniß überall abhold war, da er wußte, wie oft die That und Ausführung Anderes hervorbringt, als die Absicht wollte. Wir fühlen es durch, hier ist die Kunst ein Besitz, wenn sie bei Schiller oft ein Erwerb scheint; denn sie ist nur da recht heimisch, wo sie auf Jugend und Natur trifft, die Göthe all sein Leben in sich aufrecht erhalten hat; hier bleibt die Dichtung rein auf sich selber ruhen, genügt sich in sich allein, bedarf des habsüchtigen Blicks nach andern Gebieten nicht; die Muse allein „hat, nach Apollos Wunsche, den Dichter im Stillen erzogen, und das Siegel auf seine Lippen gedrückt"; hier ist die Klage über allzugroße Wahrheit der Empfindung vielleicht gerechtfertigt, gewiß nicht über Gemachtheit und Zwang. Das Verhältniß ist zwischen den Gedichten der Beiden, wie es so vielfach zwischen ihren Begriffen ist: der Unterschied des Daheimseins und der Rückkehr. So schreibt z. B. Schiller der Grazie die Leichtigkeit zu, als ob der bloße Instinct aus ihr spräche, bei Göthe würde dieß heißen: womit sich der Instinct bewegt; und dieß Als ob und Womit kann die ganze Verschiedenheit beider Dichtungen erklären, wovon die Eine im und die Andere außer und über dem Leben steht. Und dabei muß man nur nie vergessen, daß die Dichtung fast aller Zeiten und Völker dieser letzteren Gattung viel gewöhnlicher angehört als jener ersteren, und daß wenn wir blos diese der Wirklichkeit nähere preisen wollen, wir uns leicht auf einer Unart unserer prosaischen und phlegmatischen Natur ertappen könnten, die der Anstrengung die Behaglichkeit vorzieht. Denn nur unter der Einen Bedingung, die Göthe selber stellte, leistet diese naive und natürliche Kunst das Höchste, daß sie ihre Gegenstände aus der beschränkten Wirklichkeit heraushebt und ihnen in einer idealen Welt Maß und Würde gibt.

Der Musenalmach von 1797 ist durch nichts berühmter geworden, als durch die Xenien. Hier traten beide zu einem gemeinsamen Producte zusammen in so enger Verbindung, daß sie



Digitized by Google

förmlich beſchloſſen, ihr Eigenthumsrecht nie auseinanderzuſetzen. Der erſte Gedanke dazu ſcheint bei Göthe entſtanden zu ſein von den im antiken Sinne unſchuldigen Epigrammen von Venedig aus; er hatte die Abſicht, eine Reihe martialiſcher Xenien auf deutſche Zeitſchriften zu machen; Schiller griff dieß mit gewohntem Eifer auf; für ihn hatte es etwas reizendes, grade mit Göthe ein Ganzes in Gemeinſchaft auszuführen; er gab gleich die Ausſicht auf einzelne Werke und Autoren hinzu, und nahm den harmloſen Einfall mehr von der ſtrengen Seite des Satirikers auf: er wollte, daß ſie ſich ſelbſt nicht ſchonten, damit ſie Heiliges und Profanes angreifen dürften. In ſofern war Schiller faſt noch mehr Verführer, als, wofür er galt, der Verführte; und Göthe nannte auch die von ihm herrührenden Xenien ſchlagend und ſcharf gegen die ſeinigen. In der That iſt das Eigenthumsrecht Beider doch im Allgemeinen ſo klar an ſich, und auch durch die Briefe klar geworden, daß kein ſehr ſcharfſichtiger Chorizonte dazu gehört, um dieſen Ausſpruch im Einzelnen belegen zu können; wer die Epigramme auf naturhiſtoriſche Gegenſtände, auf Reichardt, auf die Zeitſchriften, auf die revolutionären Demagogen abſondert, und die in Gruppen geſtellten, die Flüſſe, die homeriſchen Parodien, die Philoſophen, den Thierkreis (den Göthe immer mit Bewunderung las) dagegen hält, der kann auch durch die letzte Feile hindurch, die die charakteriſtiſchen Ecken abſchliff, den Charakter doch erkennen. Schiller hatte bei dieſem Geſchäfte anfangs den richtigen Takt, daß er nicht allein nach poetiſcher Anſchaulichkeit in Gruppirungen ſuchte, ſondern auch nach Liebe und Frieden zwiſchen der Satire; in dieſem Sinne mahnte er Göthen auf einzelne Antiken und Kunſtwerke naive Charakteriſtiken im alten Style des Epigramms zu liefern, und es iſt Schade, daß ſie zuletzt dieſen ernſten Theil abſonderten. Dadurch behielt freilich „der Haß" die Vorhand vor der Liebe, und dem that die ganze Lage und Stimmung beider Dichter natürlichen Vorſchub. Beide waren damals über die flaue Aufnahme der Horen gereizt; Göthe äußerte ſich noch ſpät über die geringe Theilnahme an ſeinem Taſſo in großer Geringſchätzung gegen das deutſche Publikum; nah und fern drängte ſich grade jetzt ein ſolcher Schwall von Mittelmäßigkeiten vor, und in der nächſten Umgebung, zu deren Bildung das Ungewöhnlichſte geſchehen war, trafen die beiden Dichter auf ſolche Symptome des ſchlaffen Wohlgefallens an dem Elenden und des

Digitized by Google

übelgerichteten Geschmacks, daß, nachdem die Gelegenheit und Aufforderung einmal gegeben war, die Explosion ihres Zorns gegen all das Falsche und Geringe, das der ächten Bestrebung entgegentrat, ganz natürlich war. Daher war ihr erster und Hauptgrimm gegen die Zeitschriften des alten Regimes gerichtet, wo das neue Gute mit lauem und das alte Mittelmäßige mit lautem Lobe besprochen wurde; und da sich nach der ersten Idee, nach der sie die Xenien, wie Schiller sagte, als eine Posse und Schabernack für den Moment berechneten, jener Ueberfluß regte, der das Gefäß sprengte, so traf nun von da aus ihre Geißel mit consequenter Schärfe alle Philisterei und Schwärmerei, alle Leere und Abgeschmacktheit, alle Mittelmäßigkeit und Plattitüde, die sich mit ihrer Natürlichkeit entschuldigt; und Schillern verdroß unter den Entgegnungen, die sie später erfuhren, nichts so sehr, als daß einige, „die dem Erbärmlichen nachgelaufen waren, jetzt, wo man denselben zu Leibe ging, thaten, als ob sie es blos geduldet hätten; daß sie es erst dem Guten entgegensetzten und dann sich stellten, als ob es grausam sei, es mit demselben vergleichen zu wollen." Die papierne Saat jener Geschwindschreiber, die wie die Jetzigen, was sie gestern lernten, heute lehren, zu verderben, sandten die zwei Heroen, die sich zusammen ein Heer dünkten, ihre Füchse mit brennenden Schwänzen aus; das Ungesalzene fühlbar zu machen, die Magenschwäche, die die wässrige Kost gemacht, zu heilen, konnte sie keine andre als scharfe Würze gebrauchen. Ihre ganze Richtung ging nur gegen das Neueste; wovon das Herz eben voll war, davon ging der Mund über; des alten Regimes ward nur in so weit gedacht, als sich unwürdige Nachfolger von Lessing und eine elende Kritik noch jetzt desselben annahmen; die Geniejahre und ihre Angehörigen wurden ignorirt, nur die Aenderung der Centauren Stolberg in ihre gegenwärtige Gestalt machte Einen einzigen Blick in jene Zeiten nothwendig. Hätte Göthe schon damals sich die Gestalt unserer Literatur so weit, wie nachher in seinem Leben, zurechtgelegt gehabt, so würden wir einen Kreis von Epigrammen erhalten haben, der uns selbst als literarhistorische Quelle durch Umfang wie durch Schärfe unschätzbar geworden wäre. Aber auch so sind die Xenien absichtslos — was wieder von einer andern Seite noch unschätzbarer ist — zu einer Art Charakteristik der nächsten literarischen Erscheinungen geworden. Wir könnten den Gang unserer Darstellung in den letzten

Digitized by Google

Abschnitten daran erläutern, so ganz sind diese Ausſprüche in dem strengen Sinne des Urtheils gemacht, das sich ein Mann bildet, der die Zeitereigniſſe schon als Geſchichte anſieht und sich in die Ferne der Zeiten denkt, wo die Schuppen der Befangenheit auch von dem Auge des gewöhnlichen Leſers abfallen. Wir haben Göthe und Schiller und ihren reinen Kunſtleiſtungen in großer Maſſe die ganze pragmatiſche Schriftſtellerei entgegengeſtellt: und eben dieſer wieder treten die Xenien in ihrer Allgemeinheit entgegen. Sie war die Fortſetzerin der alten Philiſterei und jener verſtändigen Nüchternheit, die in den Zeitſchriften der Berliner (Allg. deutſche Bibliothek), der Leipziger (Weißes neue Bibl. der ſchönen Wiſſenſch.) und einigen andern noch ihr letztes Refugium hatte, wo ſie jetzt auch noch aufgeſucht und verſcheucht ward. Daher bilden den Mittelpunkt der Satire die Perſönlichkeiten, die hier thätig waren. Als den Erbfeind alles Schönen, der das Mode nennt, wenn der menſchliche Geiſt ſich neue Bahnen bricht, treffen daher den anmaßenden Zuchtmeiſter des Jahrhunderts, den „Nikolaos", der gern dem Pöbel im Reiche des Geſchmacks den Sieg ſchaffte, die ärgſten Hiebe, den Reiſenden des Verſtandes, der in das Land der Vernunft nie den Weg findet, dem Alles Unding iſt, was er nicht mit den Händen greift, und der das, was er begreift, auch beſchmutzt, dem Alles queerköpfig iſt, was ſeinem „Leerkopf" nicht entſpricht. Er und Weiße werden als Leſſings Anhängſel dargeſtellt, deſſen ſich der todte Achilles ſchämt; in ihren Blättern halten ſie ein Spital für invalide Poeten geöffnet; und deßhalb muß auch Manſo, der an der Leipziger Bibliothek mitarbeitete, ebenſoviel leiden, wie die alten Aeſthetiker Eſchenburg, Blankenburg und Meiſter, die noch im Sinne der Sulzer und Bodmer urtheilten („die Fiſchlein in Sulzers Ciſterne"); als Geſchichtſchreiber hat ſpäter Manſo den bittern Spott, der ihn in den Xenien traf, ehrenvoll vergeſſen gemacht, aber ſeine Gedichte (Kunſt zu lieben) und ſeine laxe äſthetiſche Kritik (hauptſächlich in den Nachträgen zu Sulzer) konnte ihn damals allerdings nicht eximiren. Neben dieſen fährt beſonders J. Fr. Reichardt, der Muſikus, übel; der **soidisant** Freund von Göthe ward ſo gut proſcribirt, wie die Neutralen in Leipzig und die Feinde in Berlin; ſeine Journale (Deutſchland und Frankreich), der Reichsanzeiger von R. Zach. Becker und die Erholungen und das Taſchenbuch für geſelliges Vergnügen von

Digitized by Google

W. Gottl. Becker sind nächst den oben angeführten am heftigsten mitgenommen. Auch local treffen diese Waffen ganz an den rechten Ort: sie stöbern das Unwesen der Oberflächlichkeit und Plattheit in Sachsen, an der Pleiße, in Dresden, in Gotha, auf, sie nennen Adelung den Wassermann κατ' ἐξοχην, und Göthen freute es, daß man in Gotha in besonderm Aerger über die Xenien war, denn man habe da in größter Gemüthsruhe zugesehen, wie man ihm und seinen Freunden unartig begegnete: daher figurirt denn die Gothaer Zeitung als schnatternde Gans, und der Reichsanzeiger als eine der Zeitungen, die ein verschwundenes goldnes Zeitalter der Literatur beklagten, den trocknen Menschenverstand vertheidigten und die Zeit der Gellertschen Witze zurückwünschten. Wie diese Organe jener pragmatischen Ansichten, so werden auch ihre künstlerischen Producte persiflirt. Die ganze Gattung der Romane, die Nicolai, Hermes, Thümmel angebaut hatten, diese pedantischen Werke, die sich so gern über den Pedantismus lustig machten, werden angegriffen, und aus der Reihe dieser Autoren Jean Paul richtig als ein Reicher unter den Bettlern herausgehoben, ohne daß seine Verehrer, die ihn groß nannten, die Satiriker im geringsten irrten, ihn darum doch klein zu nennen. Was wir weiterhin aus den einzelnen Wissenschaften erwähnten, als drückend auf die Poesie, wird zwar nicht in diesem Sinne, aber vieles einzelne doch nach seinen schädlichen Wirkungen und Eigenschaften angeführt. Der Repräsentant der frommen Reactionen, Lavater, ist vortrefflich charakterisirt: die Versöhnung von Schelmerei und Würdigkeit, von Edel- und Schalksinn, von Hohem und Niederm durch Eitelkeit und Ehrgeiz ist treffend hervorgehoben; seine fromme Poesie entgeht nicht dem Tadel, so wenig als Stolbergs Abfall von der Dichtung und dem Alterthume zum Christenthume. Die Pädagogen Salzmann und Campe sehen die Xenien nicht anders an, als wir uns genöthigt sahen; dem Verfasser des Karl von Karlsberg wissen sie nichts als einen Platz in der Charité zu bieten; die ganze Literatur für Damen und Kinder wird Preis gegeben: sie dächten, man schriebe für Männer, und ließe dem Mann die Sorge für Frau und Kind. Dem historischen Roman von Meißner und Wieland, dem „geduldigen Gliedermann", dem philosophischen Roman, Allem wird seine Stelle gewiesen. Politik und Philosophie konnte nicht unangetastet hinwegkommen; die Freiheitsenthusiasten, die Cramer,

Digitized by Google

v. Clootz, Reichardt, Eulogius Schneider werden auf Einer Linie mit Klopstock und Forster abgethan, und die unwohlthuende antipatriotische und weltbürgerliche Tendenz sieht hier hervor, die wir an Göthe kennen gelernt; die philosophischen Kärrner und der Lärm der Schulen, die dilettantischen Aesthetiker und Kunstraisonneurs, wie Ramdohr, Heidenreich u. A. entgingen nicht einer kleinen Note. Was in unserer Darstellung noch zurück ist: das Misere des Bürgerdrama's, das Schröder, Iffland und Kotzebue verbreiteten, der trockne Spaß und nasse Jammer in der Komödie und Tragödie, das Hauskreuz auf der Bühne, die erbärmliche Natur der Societät im Vortheil über die große unendliche der Menschheit, endlich die übertriebene Grácomanie und die junge Kritik der beiden Schlegel, die „die Trojer hart bekämpfen, aber auch manchmal ins Blaue schießen", alle das entgeht dem strafenden Takte der Epigrammatisten nicht. Wenn wir das Verhältniß dieses satirischen Urtheils zu unserem historischen erwägen, so können wir von unserm Standpunkte aus nur Wohlgefallen an den Xenien finden. Es ist nicht das Wohlgefallen der Schadenfreude, das später hier und da die Xenien gelobt und auch nachgeahmt hat, es ist das Gefallen an der Gerechtigkeit, die der Ernst und die Liebe zu einer ächten Bildung an den Objecten ausübt, die dieser entgegenstehen. Es hindert uns nicht, einzelne Xenien ihrer Tendenz, ihrer Form, ihrer Persönlichkeit wegen zu verwerfen, wohl aber, dem Sinne des Ganzen entgegenzutreten. Es ist hie und da Unrecht gethan, aber wer im Kriege ist und selbst Parthei ergreift, der kann nicht unpartheilich sein sollen; wer im Ganzen ohne Befangenheit liest, der kann nicht leugnen, daß der Spott und Haß immer die Sache trifft, daß das Gebiet des Humors nie verlassen wird; die Epigrammatisten wünschen sich selbst heitre Eindrücke zu machen und „liberalen Gemüthern" machten sie diese auch. Es ist überhaupt eine Untugend an uns, daß wir nicht Spott und Spaß vertragen wollen, da es doch übel mit jeder Sache zu stehen scheint, die nicht Spott und Spaß verträgt. Wie duldsam sind wir, wenn die Journale ihren Geifer ausgießen und anonym ihren Privathaß in wissenschaftliche Urtheile kleiden, und daß dieß Faustrecht, diese literarische Preßfreiheit, die man bei uns nie hindern wollte, sich hier einmal poetisch ausspricht, dieß wollten wir so sehr tadeln und so empfindlich aufnehmen? Und wir wollen politische Preßfreiheit

Digitized by Google

haben? da keiner, der sie jetzt begehrt, sie ertragen würde, wenn sie gewährt wäre? Damit wollen wir übrigens nicht den Angegriffenen verargen, daß sie sich ihrer Haut wehrten; und wenn Schiller damals im Unmuthe gegen die Entgegnungen, die sie erfuhren, sagte, man werde Göthen nie seine Wahrheit und tiefe Natur, ihm nie seinen starken Gegensatz gegen die Zeit und die Masse des Publikums verzeihen, oder wenn er gar die Polizei gegen den Magister Dyk, der es am tollsten machte, gern angerufen, oder wenn er um des Tumultes willen die ganze xeniale Thätigkeit später bereut hätte, so war dieß in unsern Augen nur eine ähnliche Schwachheit wie die unmäßige Gereiztheit der Beleidigten jener Zeit und die moralische Krittelei der Späteren. Der Aufruhr war ungeheuer; die beleidigten Oertlichkeiten ganz in Gährung; Nicolai, Manso, Dyk, Reichardt, Campe, Claudius, Gleim, Cranz, Hennings, die angegriffenen Zeitschriften erwiederten, jedes nach seiner Art; man ging so weit, die Herausgeber dieses Furienalmanachs, wie ihn Nicolai nannte, öffentlich für ehrlos zu erklären; hier ward klar, was Poesie und Gemeinheit war, und wo Grobheit und Impudenz, oder Geist und Humor waltete. Göthe, sonst leicht gereizt, schien sich dießmal am wenigsten anfechten zu lassen. Er fand es lustig zu sehen „was diese Menschenart eigentlich geärgert hatte, was sie glauben, daß einen ärgert, wie schaal, leer und gemein sie eine fremde Existenz ansehen, wie sie ihre Pfeile gegen das Außenwerk richten, wie wenig sie auch nur ahnen, in welcher unzugänglichen Burg der Mensch wohnt, dem es nur immer Ernst um sich und um die Sachen ist.“ Er fühlte sogar die alten polemischen Neigungen seiner Jugend erwachen, er wollte diese Classe noch einmal recht aus dem Fundamente ärgern, er fühlte, daß, wer auf seine Zeit nachhaltig wirken wollte, wohlthätige Erschütterungen hervorbringen und keinen Gegner scheuen, keinem zweideutigen Freunde schmeicheln muß, um sich etwa zeitlebens einen leidlichen Ruf zu erhalten, den ihm sein Tod mit hinwegnimmt. Wirklich haben die Xenien in diesem Sinne die literarische Revolution in Deutschland nach einer momentanen Pause erneuert und fortgeführt; und gewiß sollte man von den Xenien weniger als von sehr vielen andern der Producte unserer Dichter sagen, daß die darauf gewandte Zeit verloren gewesen

Digitized by Google

sei [68]). Schloß sich an die Schillerschen philosophischen Aufsätze im Allgemeinen die Theorie der romantischen Aesthetiker an, so knüpfte sich an die Xenien ihre tumultuarische Justiz gegen die lebenden Geschlechter, und ihr ganzer großer Gegensatz gegen die Masse der gemeinen Natur, der, was man auch von der romantischen Schule und ihrer Production halten mag, eine wahre Wohlthat für unsere Literatur war, die ohne ihn ins bodenlos Niedrige würde versunken sein. Lehnte sich ja doch Wieland, der ganz glimpflich in den Xenien behandelt war, gegen diese Sansculloterie, gegen die Dictatur und duumvirale Miene der Xenienschreiber in einem Tone auf, der sich der Mittelmäßigkeit förmlich annehmen zu wollen schien; er stellte sich grade der einzig preiswürdigen Tendenz der Xenien entgegen, und nannte es Impudenz, daß man von einer ungesalzenen Literatur gesprochen habe! Dafür ereilte ihn die Rache der jungen Schule, die im Athenäum 1799 eine Edictalcitation publicirte, kraft deren „auf Ansuchen der Herren Lucian, Fielding, Sterne, Bayle, Voltaire, Crebillon, Hamilton und vieler Autoren, über die Poesie des Hofrath und comes palatinus caesareus Wieland concursus creditorum eröffnet, und weil mehreres verdächtige und dem Anschein nach dem Horaz, Arioſt, Cervantes, Shakspeare u. s. w. zustehende Eigenthum sich vorgefunden, jeder, der ähnliche Ansprüche habe, sich zu melden vorgeladen wurde.“

Beide Dichter verloren über ihrer Arbeit an den Xenien nicht ihren ernsten und würdigen Standpunkt. Göthe war hocherfreut, daß unter den ersten Stürmen, die sie verursachten, Schiller grade seinen Wallenstein wieder aufgriff, während er selbst sich mit Hermann und Dorothea beschäftigte; er wünschte, daß sie nun ihre positiven Arbeiten fortsetzten und durch ihre Gegenwart, Leben und Wirken den schlimmen Eindruck aufhüben; nach diesem tollen Wagestück, sagte er, müssen wir uns blos würdiger und großer Kunstwerke befleißigen und unsere proteische Natur zur Beschämung aller

68) Kein Stündchen schleiche dir vergebens,
Benutze, was dir widerfahren;
Verdruß ist auch ein Theil des Lebens,
Den sollen die Xenien bewahren;
Alles verdienet Reim und Fleiß,
Wenn man es recht zu sondern weiß.
Göthe.

Digitized by Google

Gegner in die Gestalten des Edlen und Guten verwandeln. Und Niemanden war diese Aufforderung mehr aus der Seele geredet als Schillern, der überall das Höchste in Aussicht zu nehmen so bereit war. Jetzt concentrirte sich daher ihre bisher vielfach getheilte Thätigkeit auf zwei Hauptgattungen, und hierbei geriethen sie, nun im Flusse der Mittheilung begriffen, auf mehrfache Schwankungen und auf das Nachdenken über Epos und Drama, einen Gegenstand, bei dem wir uns etwas weitläufiger aufhalten, nicht allein um die Art ihres Verkehrs und ihrer Geschäftigkeit kennen zu lernen, sondern weil sich hier das Verhältniß der Zeitlage zu den beiden Dichtungsarten, zwischen die sie sich gleichsam theilten, und, von der historischen Betrachtung dieser Gattungen aus, das Verhältniß der Dichter selbst und ihrer menschlichen Natur gegeneinander am ungezwungensten entwickeln läßt. Schiller hatte schon zwischen seinen lyrischen Beschäftigungen, wie wir vorhin hörten, den Gedanken, ein kleines romantisches Epos auszuführen. Eine der ersten Früchte seiner Selbsterkenntniß schien eine Täuschung werden zu wollen; da er seine Stärke und Schwäche in der Poesie einzusehen meinte, schien ihm, als ob das Drama ihm verboten sein würde; dagegen wollte er, so schrieb er, desto ernster auf das Epische losgehen: versteht sich, setzte er bescheiden hinzu, nicht die große Epopöe. Dennoch hatte er über seinen Quellenstudien zum 30jährigen Kriege geschwankt, ob er ein Epos von Gustav Adolph oder ein Drama von Wallenstein entwerfen solle, und als er 1792 am Virgil übersetzte, hatte er dieß als eine technische Uebung für ein Epos von Friedrich dem Großen betrachtet, über das er nachsann: es war ihm also auch der Gedanke zur großen Epopöe keineswegs fremd geblieben. So sehr war Schiller noch 1795 über die Richtung, die er bei seiner Rückkehr zur Dichtung nehmen wollte, im Unsicheren, daß er gegen Humboldt förmlich seinen Zweifel aussprach, ob er sich zum Epischen oder Dramatischen wenden solle. Hier leistete ihm der Freund einen so wesentlichen Dienst, wie Schiller seinerseits mit manchem guten Rathschlage Göthen leistete, indem er in dieser Frage über allen Zweifel mit der größten Bestimmtheit hinausrückte, daß der Dichter, der in seiner Jugend so scharf und bestimmt seinen Beruf zum Dramatiker gefühlt und geübt hatte, in nichts Anderem Ruhm zu ernten bestimmt sein konnte. Diese Entscheidung schien bei Schiller Eingang zu finden, er wandte sich

Digitized by Google

nun allmählig immer mehr seinem lange projectirten Wallenstein zu. Ehe er zu dessen Ausführung, und ehe Göthe zur Wiederaufnahme seines Faust schritt, fielen beide auf die Ballade, eine Gattung, die zur Bezeichnung dieser Schwankung in Beiden sehr charakteristisch ist. Sie liegt ganz eigentlich in der Mitte zwischen epischer und dramatischer Manier; sie ist erzählend wie das Epos, aber in der Art und Weise der Erzählung durchaus vergegenwärtigend, wie das Drama. Wir haben sie daher volksmäßig an den Anfängen des Schauspiels liegen und entstehen sehen, und so erscheint sie gleichsam hier wieder, grade ehe beide Dichter mit vereinten Kräften sich der Thätigkeit für die Bühne hingaben. Das Jahr 1797 sah die Meisten dieser Gedichte entstehen, die wir in den Werken Beider lesen; sie sammelten die Stoffe, vergaben sie unter sich zur Behandlung, theilten sich dabei scherzhaft in die Elemente, und im Ibycus, den anfangs Göthe zugetheilt erhalten hatte, schufen sie gleichsam gemeinschaftlich. Die Stoffe selbst zeigen schon an, wie sich diese Gattung mehr oder weniger dem Drama nähert. Der Gang nach dem Eisenhammer, Möros, der Kampf mit dem Drachen, der Handschuh u. A. sind mehr Erzählung, wie Schiller selbst das letztgenannte Stück bezeichnet, sie haben auch den friedlichen Verlauf des Epos; der Taucher, die Kraniche, der projecte Don Juan und Hamlet sind wie tragische Gegenstände und Katastrophen und die beiden ausgeführten unter den genannten werden auch wohl den Preis und den Namen der Ballade am besten verdienen; der Ring des Polykrates könnte nicht feiner an der Grenze stehen; die Göthischen sind zum Theile nur in so weitem Sinne Balladen zu nennen, wie seine tragischen Dramen Tragödien. Schillers Thätigkeit überwog hier die Göthische schon so sehr, wie wir es nun weiterhin immer wieder finden werden. Ja seine Manier hört sich in der Braut von Korinth und in dem Gott und der Bajadere heraus, obgleich, wenn man die Endpunkte in dieser Gattung hervorsuchen, und irgend eine der Schillerschen Balladen gegen den Erlkönig oder der Müllerin Verrath halten wollte, wieder der Unterschied beider Dichter nicht greller erscheinen könnte: so ganz mit Aufopferung selbst der Originalität erscheint hier Göthe dem simplen Volksgeschmacke hingegeben, während Schiller im Glanz aller Farben spielt und z. B. eine Art Ehre in die richtige Schilderung und lebendige

Digitized by Google

Malerei von Naturphänomenen und ähnlichen Gegenständen zu setzen schien, zu denen ihm die Anschauung abging.

Während Schiller auf diese Weise allmählig zum Drama zurückkehrte, war Göthe an allem Theatralischen gesättigt, und wandte sich ganz entschieden zum Epischen in mannichfachen Versuchen. Er hatte im Drama drei Perioden durchgemacht: die erste rohere in moderner Stoffartigkeit konnte eine Vorschule heißen, die zweite ideale im antiken Kunststyle that dem Dichter Genüge, in der dritten vergriff er sich an zu nahe liegendem Stoffe und an Formen, die diesem nicht gerecht waren zugleich, und mochte aus Mismuth wie aus Befriedigung über das Geleistete dieser Gattung nunmehr den Rücken kehren. In der ganzen eifrigen Zeit der Thätigkeit mit Schiller kam er nur auf den Faust zurück, und wie er diesen saumselig und gleichgültig hinauszog, haben wir früher angeführt und brauchen uns hier nicht dabei aufzuhalten. Als er später wieder zu dem Werke der Bühne griff, von Schillers Leistungen hingerissen, war es nur das Aeußere, was ihn reizte; seine Uebersetzungen französischer Stücke galten nur dem Repertoire, und das einzige, was er noch selbständig (außer der Fortsetzung des Faust) versuchte, die Eugenie, misglückte und ward nicht vollendet. Ganz einen ähnlichen aber viel rascheren Gang machte Göthe jetzt, innerhalb der Zeit der Freundschaft mit Schiller, durch das Epos. Er näherte sich dieser Gattung zuerst in der roheren modernen Form, die der neuen Zeit fast nur noch erlaubt scheint, in dem Romane (Wilhelm Meister); er befriedigte die höheren Forderungen in dem wieder ganz in antikem Geiste geschriebenen Hermann und Dorothea; beim dritten Versuche in der Achilleis vergriff er sich an einem zu fern liegenden Stoffe und an Formen, in die er nicht eingelebt war; nach dem gleichen Mismuth und der gleichen Befriedigung ließ er auch diese Gattung fallen, und kehrte auch zu ihr später nur in schwächeren und vageren Compositionen zurück (Wahlverwandtschaften und Wanderjahre). Die Vollständigkeit, mit der Göthe diese zwei Hauptsphären der Dichtung ausfüllte, die Entschiedenheit, womit ihn ein dunkler Trieb schon in Italien auf das Epos, nach durchwandertem Drama, hinwies, belegt wieder die Tiefe seiner dichterischen Natur auf eine merkwürdige Weise. Er schwang sich mit ihr über die Bedingungen der Zeit hinweg, die das Drama, wie der Dichter selbst sehr wohl wußte, allein be-

Digitized by Google

günſtigte, und in keiner Weiſe das Epos; da er ſonſt ſo ganz im Einklang mit der Zeitforderung lebte, ſo entfaltete er, nachdem ſich ſeine Natur geſetzt und ihn Einmal in Widerſpruch mit ihr gebracht hatte, ſeine geſammte Dichternatur auch ihr zum Trotze nach allen Seiten. Das große Epos liegt an den Anfängen der Dichtung und widerſtrebt deren Enden, es konnte ſogar am Anfang der Epoche unſrer blos verjüngten Poeſie im 18. Jahrhundert von Klopſtock nur verſucht werden, um verfehlt zu werden. Als Schiller ſich zum Wetteifer mit der Ilias vermaß, in jenen Projecten zu einem epiſchen Friedrich oder Guſtav Adolph, fühlte er, daß hier die Hauptſache war, eine ganze Welt der Action und Cultur zu eröffnen, und er wollte auch im Friedrich neben einer einfachen Handlung durch tauſend Epiſoden des Helden ganzes Leben und ſein Jahrhundert anſchauen laſſen, im Guſtav aber in dem Zeitraume zwiſchen den Schlachten bei Leipzig und Lützen die ganze Geſchichte der Menſchheit ungezwungen behandeln. Man ſieht leicht, daß ſolche Stoffe in unſern Zeiten auf eine lebendige Weiſe noch viel weniger als in Taſſos Zeitalter auszuführen waren, obwohl die Begriffe vom epiſchen Gedichte, die dieſe ſtolzen Entwürfe verrathen, die würdigſten ſind. Das epiſche Gedicht verlangt eine handelnde Welt in Bewegung, wenn es irgend Größe haben ſoll; es verlangt, ſoll es an Homer, der beiden Dichtern als einziges Augenmerk galt, nur erinnern, geſchichtliche Entwicklung. Als Göthe den Reinecke Fuchs aufnahm, und den uralten im Leben der Nation fortgepflanzten Stoff dem Zeitbedürfniß accomodirte, da war er auf dem richtigen Wege, mit Aufopferung der Selbſtändigkeit, ein nationaler Epiker zu werden, aber damals ergriff er dieſe Arbeit noch nicht aus dem innern Drange, mit dem er jetzt neben Schiller den Anſprüchen der Kunſtgattung nachzukommen ſann. Wenn damals die Gedichte, an denen ſich unſer Mittelalter prüfte in Verſuchen, die formell neben der jetzt erlangten Kunſthöhe roh heißen müſſen, die aber der Anlage nach die größten Fähigkeiten des Einzelnen, und wenn er der größte Genius wäre, ins Ungeheure überragen, wenn die Alexandriaden, die Nibelungen und Gudrun von einem Manne, der der Geſchichte und Dichtung zugleich ein wenig Meiſter geweſen wäre, in ihrem Verhältniſſe zu beiden, zu Geſchichte und Epos, ſchon wären eingeführt und zugänglich geweſen, dieß hätte einem der beiden Männer größeren Stoff und tie-

Digitized by Google

fere Einsicht in die Natur der epischen Dichtung geben müssen. Später schien dieß Göthe wohl zu wissen, als sich die Romantiker mit der Behandlung der alten Materien so vielfach und ungeschickt quälten; wir haben erfahren, daß er mündlich sich im Bewußtsein seiner besseren Einsicht äußerte: daß wenn er noch jung wäre, er diesen Leuten zeigen wollte, wie sie es anfangen müßten, die alten Schätze wieder der Nation zuzuleiten. Aber damals hatten ja einzelne dieser Gedichte noch nicht einmal ihre Existenz wieder gefunden. Und freilich, wenn dieß auch der Fall gewesen, so würde die Hauptsache noch immer gefehlt haben. Es fehlte das handelnde Leben, das der Vorwurf der epischen Poesie ist, wenn nicht in der Wirklichkeit, so doch in der Nähe. Nicht nur muß wirkliche Geschichte und eine wirkende Menschheit den Stoff und Grund eines Epos machen, sondern die Zeit, wo es seine dichterische Vollendung erhalten soll, muß auch ein Ebenbild der Zustände bieten. Die Gedichte von Karl, Alexander und Dietrich konnten in Deutschland ihre trefflichste Gestalt nur erhalten, als Friedrich Barbarossa und Heinrich der Löwe in der Wirklichkeit existirten. Nun hatten wir zwar damals solche Ereignisse der Welt, die es der Zeit des alten deutschen Epos wohl bieten konnten, allein sie gingen uns Deutsche nicht an, sie drückten uns nieder, wo sie uns angingen, sie quälten Göthen vor allen Anderen am Tiefsten, wie sollte er sich im Angesicht der deutschen Schmach zum epischen Dichter bilden, und Freude an der activen Menschheit gewinnen, da die ihm zunächst lag, in schmählicher Ruhe vergraben war? Die Natur hatte ihn zu Allem bestimmt, was Verhältnisse, Zeiten und Schicksale in ihn reifen wollten, und dieß scheint mir überall das ächte Kennzeichen des eigentlichen Genies. Aber das deutsche Reich leider war damals nicht in den Verhältnissen, die einen Dichter, der nur aus nahen Anschauungen, nicht aus Ideen zu schaffen pflegte, auf das politische Leben hätten richten können. Auf Schiller wirkten diese Zeitereignisse ermuthigender, er ließ sich nicht von ihnen drücken, er stemmte seine freie Seele entgegen, er schuf im Angesicht der Thaten und Charaktere der Zeit ihr Gegenbild im Wallenstein. Allein eben dorthin steuerte auch der Verlauf der Begebenheiten: Napoleon konnte ein epischer Held heißen, so lange er mit seiner Nation im Einklange seine Züge in Italien und Aegypten verfolgte, so bald er sich isolirte und seinen eignen kühnen Weg

Digitized by Google

ging, nahte er sich seiner Katastrophe, ein ganz tragischer Charakter. Fast sollte man sagen, die Schwankungen Schillers zwischen Epos und Drama waren durch diesen Stand der öffentlichen Dinge geboten; er entschied sich so allmählig und zuletzt so bestimmt ganz in den gleichen Momenten, worin sich die Laufbahn des Helden der Zeit determinirte. So also fehlte in der Zeit Alles, was eine epische Dichtung, die dem Freunde der naiven und instinctiven Bildung für die höchste Kunstgattung gilt wie das Drama dem der sentimentalen und idealen, unterstützen konnte; und was bei Göthe eben so entscheidend war, die größte Energie seiner poetischen Thätigkeit war schon vorüber, und konnte durch die Schillerschen Reizmittel zwar zeitweise hervorgerufen, aber nicht mehr auf die Dauer hergestellt werden, die ein episches Gedicht von größeren Anlagen schon äußerlich verlangt hätte.

Am Eifer fehlte es Schillern gewiß nicht, noch fehlte es Göthen am guten Willen, sich von jenem zu einem erneuten, lebhaften und emsigen Gebrauche seiner Kräfte ermuntern zu lassen; allein es war die Triebkraft in ihm schon halb erstorben, ohne die sein Wille sich zu nichts zwingen mochte. So lange Schiller an ihm rüttelte, ging es ihm mit seinen Productionen wie mit einem Pulver: es schien sich das Alles zu vereinigen; allein sobald er wieder für sich war, so setzte es sich nach und nach wieder zu Boden. Was Schillers Einfluß, was seine Aufmunterungen förderte, war, daß er nicht allein die volle Ehrfurcht vor dem Genius Göthes hatte, sondern auch den Glauben an seine ungebrochene Kraft. Er schien ihn immer auf der Höhe des Lebens zu sehen und auf dem Gipfel aller neueren Kunst: er meinte, er dürfe jetzt nur die Früchte eines wohlangewandten Lebens und einer anhaltenden Bildung an sich selbst ernten; alle seine Schritte seien jetzt bedeutend, und die Klarheit über sich selbst bewahre ihn vor allem eitlen Bestreben und Herumtappen; es schien ihm, als ob Göthe jetzt ausgebildet zu seiner zweiten Jugend rückkehre und die Blüthe mit der Frucht verbinden wollte; und diese zweite Jugend, sagt er, ist unsterblich wie die der Götter. Göthe selbst gab ihm Recht: er gestand ihm, daß er ihm diese zweite Jugend verschafft und ihn wieder zum Dichter gemacht habe, was er zu sein so gut als aufgehört habe. Schiller mochte ihn auch am liebsten, von seinem Streifzuge im Gebiete der plastischen Kunst und Natur zurückgekehrt zu dem Boden der Poesie

Digitized by Google

denken; und er liebte es nicht, wenn er sich immer wieder dort zerstreute. Sah er ihn auch zaudern und zögern, so hoffte er doch immer noch von seinem Drange zur Thätigkeit. Er mußte doch immer etwas zu übersetzen, etwas Altes zu verjüngen haben; er schuf langsam am Meister, aber endlich vollendete er ihn doch; er überraschte die Welt mit Hermann und Dorothea, wo die alte Jugendkraft wirklich hergestellt erschien; er arbeitete am Faust; Balladen und Xenien entstanden, Plane zu Mährchen, Epen, didaktischen Gedichten jagten Einer den Andern, obgleich freilich einer nach dem Anderen liegen blieb. Schiller überblickte alle diese Plane; wenn Göthe von seiner Achilleis sprach, hinterließ er einen Eindruck von heiterem Feuer und aufblühendem Leben, den Schiller nie vergessen konnte. Einen dieser Pläne fand dieser groß genug, um das halbe Leben eines anderen Menschen thätig zu erhalten und ungern sah er je länger je mehr Göthen damit spielen und die Zeit verbringen. So mochte er sich allmählig überzeugen, daß eine so kräftige Periode in Göthen nicht wiederkommen werde, wie seine beiden durchlebten waren, wenn er sein Verfahren überdachte, das er bei Meister, bei Faust, bei der Achilleis so genau beobachtete. Dennoch ließ er nicht ab zu nöthigen und zu spornen; und Göthen ward diese Nöthigung sogar lästig. Die Poesie, sagte er, die wir seit einiger Zeit treiben, ist eine gar zu ernste Beschäftigung; und er freute sich indessen zur Abwechselung mit den „Büchern Moses zu spielen" und eine Parallele zwischen Moses und Cellini zu ziehen! Er hatte Augenblicke, wo es ihm vorkam, als ob er nie gedichtet hätte oder nie wieder dichten würde; er sieht mitunter alles productive Interesse in sich schwinden und wollte verzweifeln, wenn er nicht auf günstigere Stimmung gehofft hätte, weil er ähnliche Erfahrungen auch früher gemacht. Weiterhin griff ihm Schiller immer tiefer in die Seele und er trieb dieß so lange, bis seine eigene dramatische Thätigkeit ganz im Gange und Flusse war, und er nun mit sich selbst genug zu schaffen hatte. Das Verschwenden großer Kräfte an kleinen Stoffen, das Spiel des Zeitvertreibes mit großen Gegenständen, das Zerspalten seiner Thätigkeit, das Zögern bei aller Production, durch das er doch nirgends etwas besserte, mißfiel ihm an Göthe mehr und mehr. Wenn er sein Cermonienmeisteramt in Weimar beobachtete, das Göthe oft wochenlang nöthigte, auf Ballarrengements zu denken, um, wie er selbst sagt, mit der



Digitized by Google

größten Pfuscherei in dem gedankenlosesten Raum die zerstreuten Menschen zu einer Art Nachdenken zu nöthigen; wenn er sich vorstellte, was er Alles bei Puppen- und Farcenspielen, bei öffentlichen und Privattheatern, bei Bällen und Redouten, bei Wasserdramen und Landparthien, an Prologen und Epilogen für Zeit verlor und für Sammlung einbüßte, um am Ende doch nichts bei Allem herauskommen zu sehen, als eine unstete Genußsucht, eine Charakterlosigkeit des Geschmackes und einen Wechsel zwischen Poesie und Prosa, so mochte Schiller über diese Stellung schwerlich anders urtheilen, als in frühern Zeiten Merck und die älteren Freunde geurtheilt hatten. Noch 1797 machte ihm die neue projectirte Reise Göthes nach Italien Sorge, er möge dort gewinnen, was doch für seine nächsten Zwecke verloren sei, er werde weit suchen, was er zu Hause habe. Er mahnte ihn, jetzt ganz darauf auszugehen, die schönen Formen, die er sich gegeben habe, zur Darstellung zu bringen; nicht nach neuen Stoffen sich umzusehen, sondern der poetischen Praktik zu leben. „Wenn es einmal Einer unter Tausenden dahin gebracht hat, ein schönes vollendetes Ganze aus sich zu machen, schrieb er ihm, der kann meines Erachtens nichts Besseres thun, als dafür jede mögliche Art des Ausdruckes zu suchen, denn wie weit er noch kommt, er kann doch nichts Höheres geben.“ Als Göthe bei Iffands Anwesenheit 1798 seinen zweiten Theil der Zauberflöte aufnahm, um sie, wenn auch nur um des leidigen Vortheiles willen für das Berliner Theater auszuarbeiten, erinnerte ihn Schiller, er sollte sich nicht von der Hauptsache abhalten lassen. Nur bei den Realisten stricter Observanz sei das Geld die Hauptsache. Ihm müsse er zurufen: Trachtet nach dem was droben ist, so wird euch das übrige Alles zufallen. Indem Beide damals sich immer mehr über die höchsten und reinsten Forderungen der Kunst verständigten und eine stets rigorisischere Kritik aufzustellen anfingen, wies Schiller immer schärfer darauf hin, diese Grundsätze auch auszuüben, wenn man producire, ja zu produciren, um sie auszuüben. Dazu fand sich Göthe grade Einmal geneigt, als er sich zu der obigen Aeußerung gedrungen fühlte, auf die Xenien ein ganz würdiges Product folgen zu lassen, als er Hermann und Dorothea ausarbeitete. Vorher und nachher behandelte er seine Arbeiten mit steter und gleicher Fahrlässigkeit.

Digitized by Google

Dem Wilhelm Meister, der 1794 zu erscheinen anfing, hat man von jeher gerne die Schmeichelei gesagt, daß sich der Roman durch die Meisterschaft der Behandlung unter Göthes Händen zum Epos steigere. Was es mit der Kluft zwischen Epos und Roman für eine Bewandtniß habe, ist uns, die wir ihr Verhältniß geschichtlich verfolgten, von selbst klar, wie schwer der große Unterschied auch in eine ästhetische Definition zu bringen sein möchte. Schiller, der mit seinen Lobsprüchen auf den Meister in der ersten Wärme des Verkehrs mit Göthen, und in der liebevollen Kritik, die er dem entstehenden Werke zu Theil werden ließ, nicht karg war, und der eben diese Vergleichung mit einem Epos aufbrachte, kam doch später, nachdem er sich in die epische Dichtung mehr vertieft und Göthes Hermann hatte entstehen sehen, ganz davon zurück; der Roman war ihm dann eine Zwittergattung, die er Göthen ganz verleiden wollte, die er ihn zu verlassen mahnte, da er auf dem Punkte stehe, wo er das Höchste von sich fordern müsse; er machte ihn selbst auf den Unterschied zwischen Hermann und Meister aufmerksam, der nicht ganz aus der Wirklichkeit weglasse, während jenes Epos rein durch seine Form in eine göttliche Dichterwelt führe. Für uns ist es ganz klar, daß Milhelm Meister, mitten in der Periode jener praktischen und pragmatischen Romane entstanden, trotz der romantischen Zugabe ungefähr nach Jean Pauls Theorien, ganz dieser Klasse angehört, der sich Göthe seiner Allseitigkeit nach so wenig als irgend einem bedeutenden Zeichen der Zeit entziehen konnte, und daß er in jedem Falle innerhalb dieser Gattung in Deutschland obenan steht. Wie in jenen Romanen überall ein mehr oder minder praktischer Zweck vorwaltete, so war es hier das Schauspielwesen, das nach einer Stelle in den Briefen an Merck Göthe in seinem ganzen Umfange hier niederlegen wollte, eine Absicht, die auch Niebuhr herausfand, obgleich das Werk, unter dem zögernden Hinhalten, in einer ganz andern Tendenz endigte, als es anfangs begonnen war und nun in zwei ganz ungleichen, einen epischen und einen didaktisch contemplativen Theil gespalten vorliegt. Schiller beobachtete dieß Zögern und sagte eben diese Folgen der Zögerung mit einer merkwürdigen Schärfe voraus: „es werde wegen der langen Zwischenzeit, die zwischen dem ersten Wurf und der letzten Hand verstrich, eine kleine Ungleichheit, wenn auch nur des Alters, sichtbar sein.“ Immer war Göthe voll Mis-

trauen über dieſe Compoſition; er ſah aus den erſten Theilen die Leſer zu großen Forderungen berechtigt, deren Summe er erſt überblickte, da er ſchließend bezahlen ſollte. Schiller, der die anfängliche Abſicht nicht kannte, und wenn er ſie kannte, nicht billigte, fand, noch ehe das Ganze vollendet war, dem Schauſpielweſen zu viel Raum gegeben, mehr als ſich mit der weiten und freien Idee des Ganzen vertrage. Es bringe dieſe Sorgfalt des Details in dieſer Gattung den falſchen Schein eines beſonderen Zweckes in die Darſtellung, und Göthe ſtrich auf dieſe Mahnung manches von dem theoretiſch-praktiſchen Gewäſche, wie er es nennt, das gleichſam für den Schauſpieler war, hinweg. Wenn auf dem Wege fortgefahren wäre, auf dem Göthe anfing, ſo hätte ſein Werk der Idee, die Schiller darin ſuchte und die Göthe zuletzt hineinlegte, nicht bedurft; Schiller hätte ſich dann in der That bei jener Stetigkeit in dem Ganzen beruhigen dürfen, ohne auf eine ſtärkere Einheit auszuſpähen. Man erkennt ohne Mühe, wie entſchieden jener erſte klare, helle Theil voll Leben, mit ſeiner weiten Anlage und mannichfachen Entfaltung, der kräftigeren voritalieniſchen Periode angehört, und wie die raſche, plötzliche, dunkle und ungenügende Löſung und Entwickelung neben der natürlichen Tochter die contemplative Periode beginnt, was Schiller natürlich damals nicht ſehen und wiſſen konnte. So ſteht nun der Held des Romans in einem ganz zweideutigen Lichte. In der erſten Anlage des Werkes war ſchwerlich darauf gedacht, den Meiſter als einen der Schauſpielkunſt Unfähigen oder Unkundigen darzuſtellen, der ſpätere Ausgang machte dieß freilich nothwendig. Nun ſieht ihn Schiller am Ende in der ſchönen menſchlichen Mitte zwiſchen Phantaſterei und Philiſterhaftigkeit ſtehen, Humboldt aber findet in ihm ein beſinnungs- und haltungsloſes Geſchöpf durchweg und faſt alle Freunde wehrten ſich theils aus einem moraliſchen Gefühle, theils aus richtiger pſychologiſcher Witterung vor der ganzen Compoſition. Den Uebergang von dem, was Göthe ſelbſt war, zu dem was er ſehr allmählig und unter großen Influenzen ward, von einer ganz anſchauenden, lebensthätigen, leidenſchaftlichen Natur zu einer reflectirenden, tiefſinnigen, ruhigen, ſehen wir den Meiſter ſchnell und ohne die nothwendigen Uebergänge machen, ſehen den affectvollen Helden ſich mit einem leidenſchaftloſen Weibe zum Schluſſe verbinden, ſehen die ganze Veränderung unter den Einwirkungen eines Kreiſes von

Digitized by Google

Männern vorgehen, von denen wir viel Vortreffliches hören, aber nichts sehen, von denen man sich nicht erklären kann, was sie zu Meistern dieses Menschen, was diesen Menschen zu einem Gegenstande ihres Interesses macht, und zwischen deren Geheimnissen der menschlich Verirrte sich plötzlich zurechtfindet, der mindestens so großer Umwege zu seiner Heilung bedurft hätte, als Irrwege er durchlaufen war. Die pragmatische Manier des Anfangs springt in eine ganz entgegengesetzte mysteriöse hinüber, die dieser Gattung ganz fremd ist. Nun fühlt wohl Schiller das Schiefe der Stellung Meisters zu Lothar und Jarno und erklärt es sich nicht aus dem Widerspruch in der ganzen inneren Anlage, sondern mehr in einigen Zufälligkeiten, obwohl auch nur diese Einsicht und der Versuch der Erklärung seiner Kritik alle Ehre macht. Die Summe des Ganzen faßt Schiller ungefähr in dem Sinne, wie Göthe am Schlusse selbst und wie auch Niebuhr: „Wilhelm tritt von einem leeren und unbestimmten Ideal in ein bestimmtes thätiges Leben, aber ohne die idealisirende Kraft dabei einzubüßen.“ Die zwei entgegengesetzten Abwege sind in allen Nüancen und Stufen dargestellt. Wie er unter der schönen heiteren Führung der Natur von dem Ideellen zum Reellen geleitet wird und aus dem Idealen das Reale festhält, dieß sei die Krise seines Lebens, das Ende seiner Lehrjahre. Hier findet er, daß Göthe den Begriff von Lehrjahren und Meisterschaft zu enge zieht. Er deute an, daß er unter den Lehrjahren blos den Irrthum verstehe, dasjenige außer sich zu suchen, was der Mensch nothwendig innerlich hervorbringen muß, unter Meisterschaft die Ueberzeugung von der Innerlichkeit des Suchens und der Nothwendigkeit des eignen Hervorbringens. Und ob sich das ganze Leben Wilhelms unter diesen Begriffen erschöpfen ließe, bezweifelt Schiller; ihm scheinen die Beziehungen aller einzelnen Glieder des Romans auf diese Begriffe klarer gemacht werden zu müssen. Und hier deutet nun Göthe an, was späterhin höchst charakterisirend für alle seine Productionen werden sollte. Der Fehler, daß er den Ideeninhalt seines Werkes nicht deutlich genug darlege, „rühre aus einem gewissen realistischen Tic, durch den er seine Existenz, seine Handlungen und Schriften den Menschen aus den Augen zu rücken behaglich finde.“ So werde er gern immer incognito reisen, das geringere Kleid vor dem besseren wählen, mit Fremden oder Halbbekannten den unbedeutenderen Ge-

Digitized by Google

genstand oder doch den weniger bedeutenden Ausdruck vorziehen, sich leichtfertiger machen als er sei, und sich so, möchte er sagen, zwischen sich selbst und seine eigene Erscheinung stellen. Ohne Schillers Antrieb und Anstoß würde er sich auch bei diesem Romane wider Wissen dieser Eigenheit überlassen haben, was doch bei dem ungeheuren Aufwande, der bei demselben gemacht sei, unverzeihlich gewesen wäre. Er hatte es nicht der Mühe werth gehalten, die Maschinerie von dem Verdachte eines kalten Romanbedürfnisses zu retten und ihren ästhetischen Werth ins Licht zu stellen. Die von ihm ausgesprochenen Resultate des Werkes scheinen ihm selbst viel geringer als der Inhalt desselben, aus irgend einer Ursache scheine sich seine Summe zu verringern. Es ist sonderbar genug, daß er meint nachzuhelfen, wenn er Schillers Ausstellungen an der gehörigen Stelle einflechte, daß auch Schiller meint, es sei mit den ausgesprochenen Ideen genug, da doch die ganze plastische Ausführlichkeit, mit der die Fabel eingeleitet ist, verlangte, nicht daß zuletzt eine passende Moral gezogen, sondern daß die Fabel ebenmäßig ausgeführt werde, wie sie begonnen war. Ja was noch sonderbarer ist, Göthe fordert zuletzt Schillern selbst auf, mit ein Paar kecken Pinselstrichen das Mangelnde zu ersetzen! Er selbst findet sich durch die sonderbarste Naturnothwendigkeit gebunden, das selbst nicht aussprechen zu können, was er ganz einsieht und billigt! Wenn dieß Schillern auch schmeicheln konnte, so mußte es ihm doch beim Nachdenken eigen erscheinen, mit welcher Gleichgültigkeit Göthe seine Arbeiten und mit ihnen das Publikum tractirte, dem er sie darbot.

Göthe hatte beim Meister seine alte Manier fallen lassen, nach der er seine Productionen nicht mitzutheilen pflegte, ehe sie vollendet waren, nach der er ungeirrt von Reflexion sich dem Zuge seines Innern überließ, während er hier fremde Ideen seine Anlage durchkreuzen ließ. Dieß war der Anfang von Schillers Einwirkungen, die quantitativ fördernd, aber qualitativ immer so schädlich waren, wie die Göthischen auf Schiller heilsam, weil dieser jenen immer über seine Grenzen hinausriß, jener diesen in wohlthätige Schranken zurückführte. Bei Herman und Dorothea (1798) war Göthe mehr seiner alten Sitte treu geblieben oder zu ihr zurückgekehrt: dieß war ein Stoff, der rasch auszuführen war, und der in aller Lebendigkeit hervortreten mußte, da es sich hier um

Digitized by Google

die politische Angelegenheit der Zeit handelte, die ihn Jahrelang gequält, doch aber jetzt das Leidenschaftlich-Aufregende verloren hatte, eine Angelegenheit, die er sich jetzt auf einen solchen entfernten Standpunkt gerückt hatte, daß er das ähnliche Resultat erwarten durfte, wie bei jenen italienischen Dramen, bei denen das Verhältniß ähnlich war. An diesem Gedichte schuf er mit der alten Bewußtlosigkeit: er hatte hier den kühnen Gedanken der Rivalität mit Homer nicht im Sinne; es leitete höchstens ein Wetteifer mit Vossens Luise, die er mit Beifall empfangen und vorzulesen geliebt hatte; er ließ sich zu einer Idylle anregen und als er vollendet hatte, fand Er und Andere zu seinem Erstaunen, daß unter seinen Händen die untergeordnete Gattung zu einer höheren, die Idylle zum Epos geworden war. Kein falscher Wetteifer mit der heroischen Epopöe, die nur in heroischen Zeitaltern wurzeln kann, kein falscher Entwurf einer historischen Epopöe, wie sie Schiller projectirte und Jenisch damals in der Borussias versuchte (einer Gattung, die wegen ihrer allzugroßen Verwandtschaft mit der Geschichte ungleich unpoetischer noch als das historische Schauspiel ausfallen muß) konnte Göthen bei dieser Entstehung seines Gedichtes irre leiten: es ward eine bürgerliche Epopöe, wie sie allein in der Zeit vorgeschrittener Cultur möglich ist, und doch eröffnet es, wie es das Epos will, in den Zeitbegebenheiten, auf deren große Momente die Handlung aufgezogen ist, einen weiten Hintergrund, und hebt so den an sich geringen Stoff über die gemeinen Verhältnisse weit hinaus. Dem Gehalt und Umfange nach war es nicht mehr möglich, ein Abbild homerischer Dichtung ohne Nachäfferei zu liefern, aber der Manier nach gibt es kein Gedicht, das dem Aeltervater aller Poesie so nahe träte, wie dieses, und wo griechische Form mit deutscher Natur so innig vermählt wäre. So ganz tritt hier der Dichter alle Person verleugnend zurück, so ganz genießen wir einer rein objectiven Darstellung, und sehen im plastischen Umrisse Charaktere und Gestalten voll lebendiger Sinnlichkeit in einer fortschreitender Handlung sich bewegen, so völlig athmen wir in der ruhigen und harmonischen Atmosphäre antiker Dichtung, und sind so aller sentimentalen Zugabe der Wissenschaft oder nur der bewußten Kunst entzogen, daß der reine kindliche Sinn, der in Urzeiten das Epos ohne Kunstweisheit schafft, dieses Gedicht genießen und begreifen könnte, das einzige vielleicht, was die sämmtlichen modernen Jahr-

Digitized by Google

hunderte einem wiedererſtandenen Griechen ohne Commentare und ohne Verlegenheit bieten dürften. Kein anderes der Göthiſchen Gedichte, ſagte W. v. Humboldt davon, ſtellt den ganzen Inbegriff des Göthiſchen Dichtercharakters ſo ſichtbar dar. Wir verweiſen auf ſeine äſthetiſchen Verſuche (1799), die ſich ganz an die Erſcheinung von Hermann und Dorothea anlehnen, und die mit der Einleitung in den Briefwechſel zwiſchen Schiller und Humboldt die zwei ſchönſten Denkmale bilden, die unſern beiden großen Dichtern mit gleicher und partheiloſer Liebe geſetzt ſind. Humboldt hatte die Abſicht, die hier enthaltenen Anſichten an Voßens Luiſe zu knüpfen, als ihn die Erſcheinung Hermanns umſtimmte; er entwickelt an dieſem Gedichte die Geſetze der epiſchen und eigentlich aller Dichtung, indem er auf ſubjectivem Wege dem Verfahren des Dichters bei ſeiner Schöpfung auf die Spur tritt. Schiller ſagte von dieſem Buche daſſelbe, was Humboldt von Schillers äſthetiſchen Briefen: Nichts, was künftig über den Prozeß des Künſtlers, über die Natur der Poeſie und ihrer Gattungen noch geſagt werden möge, werde ſeinen Behauptungen widerſprechen, ſondern nur ſie erläutern, und es werde ſich der Ort nachweiſen laſſen, worin es implicite enthalten ſei. Die weſentliche Uebereinſtimmung zwiſchen ſeinen Unterſuchungen des Epos im metaphyſiſchen Formate und Sinne Göthes, die mehr für den Hausgebrauch ſind, ſei merkwürdig. So iſt es in der That; Humboldt bewegt ſich meiſt in Schillers Ideen, nur mit dem Unterſchiede, daß er ſchon als ein eifriger Helleniſt dem realiſtiſchen Standpunkte Göthes in ſeiner äſthetiſchen Kritik wie in ſeinen Briefen an Schiller hier und da näher trat als dieſer, wiewohl er noch bereiter als er war, die moderne Kunſtleiſtung (namentlich Schillers ſelbſt) neben der antiken gelten zu laſſen. Zu dieſer noch größern Unpartheilichkeit, als ſie ſelbſt Schiller übte, befähigte Humboldten der Mangel des productiven Talentes; er war ein eigentliches Genie in ſeiner Gabe der ungetrübteſten Empfänglichkeit, „eine Natur, wie ſie Schiller allen Begriffsmenſchen, Wiſſern und Speculatoren, eine Cultur, wie er ſie allen genialiſchen Naturkindern entgegenhalten wollte.“ Daher erklärt ſich Humboldts Verwunderung, daß Schiller nie der Sprache und Sprachforſchung, worin er ſelbſt ſo bedeutend war, einige Aufmerkſamkeit ſchenkte: dieſe rein receptive Thätigkeit konnte den ſchaffenden Genius nicht einen Augenblick reizen; daher erklärt ſich ſeine Vermu-

Digitized by Google

thung, daß Schiller an der indischen Philosophie, wenn er ihre Wiedergeburt erlebt hätte, großes Wohlgefallen gefunden haben würde, eine Voraussetzung, die man nur sehr bedingt theilen kann, wenn man an Schillers rastlose Thätigkeit und sein Gefallen an aller thätigen Welt und Weisheit denkt. Was wir von Schillers ästhetischen Sätzen sagten, können wir auch von Humboldts wiederholen: wir haben, indem wir historisch der Erzeugung der Dichtungsgattungen nachgingen und ihren Charakter an die Quelle der Zeiten hielten, denen sie eigenthümlich sind, nirgends die aprioriſche Probe zu unserem empirischen Wege so treffend gefunden, wie hier. Göthen, der jetzt mehr als sonst anfing seinen Misstimmungen nachzuhängen, schien dieß ehrenvolle Buch wenig Freude zu machen, mit dem ihm Schiller die größte Ueberraschung zu bereiten hoffte; ein einziger kleiner Tadel unter so großem und freigebigem Lobe schien ihm das Ganze zu verleiden!

Dennoch schien ihm das Gelingen dieses Gedichtes und der einstimmige Beifall, den es fand, Muth zu machen, sich am Epischen in größerem Maße zu versuchen. Wie wir aus der letztangeführten Stelle von Schiller merkten, so überließen sich beide Dichter in dieser Zeit einem gemeinsamen Nachdenken über das Verhältniß von Epos und Drama, wozu ein erneutes Studium der Alten den Anlaß gab. Die Beobachtungen, welche die Dichter damals über der Lectüre der Alten machten, und die Grundsätze, über die sie sich vereinigten, sind mi die schönsten Früchte ihres Verkehres. Die Selbständigkeit, mit der Schiller seinen Sophokles und Euripides für seine Dramen nutzte, die Art, wie Göthe den Homer vortrug und mit erneuter Freude las, das Vergnügen, mit dem Schiller nach Göthes Winken den Homer vornahm und sich in diesem „poetischen Meere zu schwimmen gefällt, wo Alles bei der sinnlichsten Wahrheit ideal ist", wetteifert mit dem Fleiße, mit dem Beide des Aristoteles Poetik studiren und sich erklären. Schiller fühlte indessen, daß man bei Behandlung der Sache schon über die Grundbegriffe recht klar sein müsse, ehe man ihn lese; erst jetzt lasen ihn daher Beide mit Nutzen. Es ist ein herrliches Wort, das der Dichter Schiller, nicht der Aesthetiker aussprach, es werde nicht Vielen begegnen, daß sie nach der Bekanntschaft mit einem solchen nüchternen Kopfe und kalten Gesetzgeber den inneren Frieden nicht verlören. Er sei ein Höllenrichter gegen alle, die an der

Digitized by Google

äußeren Form sclavisch hingen, und die sich über alle Form wegsetzten, indem es ihm sichtbar weit mehr um das Wesen als um die Form zu thun sei, und er doch wieder streng aus der Natur des Gedichtes und besonders des Trauerspiels dessen unverrückbare Form ableite. Es ist ein wahrer Ruhm für uns, daß sich unsere großen Dichter gegen ihn fühlten und behaupteten, während, wie Schiller sagt, die französischen Kritiker ihn fürchteten wie die Jungen den Stecken, und Shakspeare, obwohl er besser mit ihm ausgekommen sein würde, vielfach gegen ihn gesündigt habe. Von seinen Winken und von eigner Erfahrung und Reflexion geleitet, kamen dann Beide auf manche vortreffliche Resultate, von denen die Wissenschaft der Aesthetik immer den ehrfürchtigsten Gebrauch machen darf. Sie sind um so lebendiger und praktischer als Lessings, sowohl im Poetischen wie (bei Göthe) im Plastischen, weil sie nicht bloße Verstandeserzeugnisse sind, sondern weil sie aus einer volleren und gereifteren Dichtung der Gegenwart, aus den belebteren Alterthumsquellen und eigner Anschauung alter Kunstwerke genommen, und was das Wesentlichste ist, vielfach aus der Belauschung der producirenden Kraft des Dichters und ihrer Natur geschöpft sind. Dieser Art sind die Sätze, die Schiller über den Gegensatz des Epos und des Drama ausführt. Die Verhandlungen Beider über diesen Punkt des Unterschiedes sind höchst lehrreich nicht nur an sich, sondern auch über die Individualitäten der Dichter. Schiller verfährt stets in seiner philosophischen Weise, Göthe profitirte hier wirklich und man muß dieß namentlich in seinen artistischen Aufsätzen nachsehen, deren Anfänge und Anregungen in den Zeiten dieses Verkehres liegen. Gleichwohl blieb Göthe stets auf seinem eigenen Felde; Alles was er beibringt, ist aus lebendiger Betrachtung der Objecte genommen und aus der Seele mehr, als dem denkenden Verstande. Wie Göthe hernach einen kleinen Aufsatz über diesen vielüberdachten Gegenstand in beider Namen niederschreibt, so fällt dem Leser gleich in die Augen, wie pragmatisch und praktisch Alles ist, wie sich in ihm Production und Reflexion ganz trennt, wie diese aus jener entspringt und nie sich selbst, sondern nur jene zum Zwecke hat; wie er also auch hier nur das im Auge behält und sich anzueignen sucht, was er productiv zu bethätigen hoffen darf; wie fest in ihm die Ueberzeugung ist, daß die Werke der Natur und Kunst nicht wenn sie fertig sind, erkennen

Digitized by Google

gelernt, sondern daß sie im Werden und Entstehen belauscht werden müssen, wenn sie richtig gefaßt und verstanden werden sollen; eine Ansicht, die alle seine Bemerkungen über Kunstwerke dem Literarhistoriker von unschätzbarem Interesse macht. Bei diesen Gelegenheiten denkt er auch über die Unart der Neueren nach, die Gattungen der Poesie zu vermischen. Schillern regt diese Beobachtung blos an, sich das Factum zu erklären und zu rechtfertigen, und ein reines Resultat des Nachdenkens zu erhalten. Aber Göthe hat gleich wieder praktische Zwecke im Auge: er scheidet und sondert nur darum, um sich nachher in Productionen wieder etwas durch Aufnahme fremder Theile zu erlauben; denn ganz anders „arbeite man aus Grundsätzen als aus Instinct, und eine Abweichung, von deren Nothwendigkeit man überzeugt ist, könne nicht zum Fehler werden." Diese Bemerkung wollen wir festhalten, um wiederholt aufmerksam zu machen, wie sich Göthe aufs Neue verführen ließ, nach Schillers Methode mit besonnener Klarheit über seinen Prozeß zu arbeiten, und wie er es nun für keinen kleinen Vortheil ansah, wenigstens auf der letzten Strecke seiner poetischen Laufbahn mit der Kritik in Einklang zu gerathen. Nirgends hat ihm dieser Irrthum über sich selbst schlagenderen Schaden gethan, als in der Achilleis, der Frucht seiner fortgesetzten epischen Thätigkeit. Er entwarf nach Hermann und Dorothea zuerst den Plan zu einer Epopöe, deren Gegenstand Wilhelm Tell sein sollte. Schiller ergriff dieß, wie immer, mit beiden Händen und zeigte ihm beredt, wie dieß eigentlich ein einziger Stoff sei, der ihm nach Meister und Hermann übrig bleibe: er werde gegen den freien ästhetischen Charakter auch des Stoffes in Hermann einen völlig local charakteristischen haben; er werde ihn über der niederen Sphäre des Romans erhaben halten. Göthe geht auf alles ein; er will sich hüten, sich je wieder in Gegenstand und Form zu vergreifen; er ermahnt selbst, das Jahrhundert ganz zu vergessen, um nur nach Ueberzeugung zu arbeiten; sie wollten stets strenger in Grundsätzen und sicherer und behaglicher in der Ausführung werden. Den Tell zwar ließ er wieder fallen, dagegen dachte er ernstlich einem antiken Epos nach und er ließ sich dabei wieder verführen, Plan und Entwurf vor der Ausführung gegen seine Gewohnheit mitzutheilen. Er fängt reflectirend ein kritisches Studium des Homer an und es ist eine der seltsamsten Zusammenstellungen, die man machen kann, wenn

Digitized by Google

man alle die Aussprüche, die er in verschiedenen Zeiten über die Einheit oder Vielheit des Homer gemacht, überblickt. Ueber diese eitlen Reflexionen, in denen ihn Wolf mit einem groben odi profanum — abzuwehren suchte, kommt ihm auch der Gedanke, ob nicht zwischen Hektors Tod und der Abfahrt der Griechen ein Epos inne liege, und er fühlt Lust, dieses supplirend mit Homer selbst zu wetteifern. Er sinnt über die Art und Weise tief nach, indem er stets forschend zu Wege geht; er will ein Gedicht schaffen, aus dem er alles Subjective und Pathologische entfernen will, er will den Alten in Allem, sogar im Tadelnswerthen nachfolgen, damit ihm ein Gedicht gelinge, das sich der Ilias einigermaßen anschließe. Aber in dem Augenblick, wo er kühn genug ist, den Gedanken eines solchen Seitenstücks zu fassen, fühlt er doch gleich wieder, welche wesentliche Merkmale sein Gedicht dem antiken Geschmacke wieder entfernen würden, und er überläßt Schillern die Entscheidung, ob er sich an die Arbeit machen solle! Schiller warnte ihn, den Homer nicht sclavisch nachzuahmen; er hatte es für eine Tugend des Stoffes der Achilleis angesehen, daß er den Forderungen der neueren Zeit entgegenkomme, denn es scheine ihm unmöglich, daß sich der Dichter seiner Zeit und seinem Boden ganz entgegensetzen solle; er wies ihn auf die ungeheure Verbreitung des Herman, der den deutschen Leser auf seinem eigenen Grunde entzückte, in dem Kreise seiner Fähigkeit und seines Interesse; er rieth ihm weislich, sich nur mit sich selbst zu vergleichen, da doch wohl an keine Ilias weiter zu denken, auch wenn es Homer und Griechenland wieder gäbe. Wenn nun diese weise Mahnung die Rivalitätsgedanken in Göthe nicht dämpfte, so darf man wohl sagen, daß in dem contemplativen Achill, der nun zu Tage kam, der keine Zeile enthalten sollte, die Homer nicht geschrieben haben könnte und in der That keine enthält, die er hätte schreiben können, Alles erfüllt ward, was die Fabel parturiunt montes besagt. Denn gleich darauf fühlte er auch selbst, so bald nach jenen frischgefaßten Vorsätzen, daß er sich wieder im Stoffe vergriffen habe, der entweder gar nicht, oder nicht von ihm oder nicht auf diese Weise behandelt werden sollte.

Während Göthe auf diese Weise sich ganz auf epischem Gebiete bewegte, war Schiller zum Drama zurückgekehrt, und schuf an dem großen Werke, das, wie viele Fehler man auch darin auf-

Digitized by Google

decken mag, als der Haupt-Repräsentant der deutschen Tragödie genannt werden muß. Schon seit 1790 trug er die Idee zum Wallenstein mit sich herum. Sie ward vielfach gekreuzt von dem Plane zu den Maltheſern, einem Stoffe, der so gut wie Wallenstein von den Zeitereigniſſen dictirt war, und bei dem er, selbſt als die Arbeit an dieſem schon im Gange war, auszuruhen und ſich zu erholen pflegte. Als er 1794 aus Schwaben zurückkehrte, hatte er schon angefangen auszuarbeiten, doch schien er erſt durch kleinere Gattungen ſich den Rückweg zur Poeſie bahnen zu müſſen, ehe er dieß große Unternehmen wagte: Gedichte, Xenien, Balladen zerſtreuten ihn bis 1797 hin, wo er erſt entſchiedener Hand anlegte. Nicht allezeit ſchien ihm das Selbſtvertrauen eigen zu ſein, das zu dieſem Werke nothwendig war, mit dem er eine neue Aera beginnen wollte. Er meinte zu Zeiten nichts weniger als einen Dichter vorſtellen zu können, ſeine früheren Dramen entmuthigten ihn, ſie boten ihm für die neue unverſuchte Bahn nach ſeiner Meinung nichts dar. Dieſer Kampf in ſeinem Innern belegt es am beſten, wie aufrichtig es ihm Ernſt war mit der Anerkennung der Göthiſchen Dichternatur. Er ließ ſich ſeine Speculation gänzlich von ihr verleiten, er ſchmachtete nach ſinnlichen Objecten zurück, er ſuchte ſich die Tendenz anzugewöhnen, von dem Beſondern aus zum Allgemeinen vorzuſchreiten, er trieb den Eifer bis ins Aengſtliche, alles in dem neuen Producte ſeiner reformirten Periode zu vermeiden, was an ſeine alte rhetoriſche Manier erinnern könnte, die ihm in ſeinem Carlos und Fiesco ſchon auf eignes Nachdenken mishagt hatte. Die Energie, mit der er ſich aus ſeiner kritiſchen Neigung und der Thätigkeit ſeines Verſtandes beim Poetiſiren zu retten ſuchte, geht faſt zu weit. Noch 1792 hatte er, bei der Einſicht zwar, daß die Kritik der Kühnheit und Freiheit der Begeiſterung Eintrag thue, die Hoffnung geäußert, daß ihm Kunſtmäßigkeit auf dieſem Wege der beobachteten Production zur Natur werden und ſo ſeiner Phantaſie ihre Freiheit zurückgegeben werden würde, aber jetzt trat ihm Kunſt und Wiſſenſchaft, in dem Maße, als ſie Göthe gegen ſeine ſonſtige Gewohnheit zu nähern ſchien, in größere Entfernung auseinander, er lernte täglich mehr einſehen, wie wenig der Dichter durch allgemeine Begriffe bei der Ausübung gefördert wird, und war „in dieſer Stimmung unphiloſophiſch genug, Alles was er ſelbſt und andere von der Elementaräſthetik wußten, für

Digitized by Google

einen einzigen empirischen Vortheil, für einen Kunstgriff des Handwerks hinzugeben.“ Alles was wir von seinen Operationen über den Wallenstein hören, bezeugt die ungemeine Willenskraft, mit der er sich um jeden Preis und auf alle Weise, auch gegen seine Natur, dem realistischen Standpunkte Göthes nähern wollte. In dieser Absicht schien er schon dem Stoffe des Wallenstein gegen sein Gefühl und sein Interesse, das ihn zu den Malthesern zog, den Vorzug vor diesen zu geben. Der ganz realistische Hauptcharakter misfiel ihm in sich so gut als ihm der Charakter Napoleons innerlich zuwider war, aber er schien ihm das ächte Lebensprinzip zu verbürgen, das er in seinen frühern Dramen wohl verfehlt hatte; wie er in Posa und Carlos die fehlende Wahrheit durch schöne Idealität zu ersetzen gesucht hatte, so wollte er jetzt mit der bloßen Wahrheit in Wallenstein für die fehlende Idealität entschädigen. Er schien sich ordentlich vor einem allzu warmen Antheil an der Hauptfigur zu fürchten; er sagte, das Sujet interessire ihn fast gar nicht, er habe nie eine solche Kälte für seinen Gegenstand mit solcher Wärme für seine Arbeit vereinigt. Er fand den Stoff undankbar und unpoetisch, ein Beweis, wie schwer er sich in die realistischen Gesichtspunkte versetzte; er fand den Charakter des Helden untragisch, ein Beweis wie dunkel er noch über sein Thema war. Aber das Alles schien ihm nicht die Freude an der Sache zu verkümmern; er meinte mit seiner moralischen Abneigung die ästhetische Liebe grade recht zu erlangen, wiewohl er in demselben Augenblicke, wo er dieß andeutete, sich seines jungen Piccolomini schon freute, wo die Uebereinstimmung der moralischen Zuneigung mit der ästhetischen Production nach seiner Meinung nichts schaden, sondern nützen sollte. Aus seinen früheren Erfahrungen wußte er, daß es seinen Arbeiten nicht an Seele, wohl aber am äußeren Leben fehle; er suchte daher jetzt absichtlich nach dem geschichtlicheren Stoffe, nach einer Begrenzung, die seine Ideen durch Umgebung und Umstände streng bestimme und verwirkliche; denn er war sicher, daß ihn das Historische nicht herabziehen werde. Er fühlte damals, daß selbstgewählte Stoffe seine Klippe seien, daß es eine ganz andere Operation sei, das Realistische zu idealisiren als das Ideale zu realisiren, er wünschte mit objectiver Bestimmtheit des Stoffes seine Phantasie zu zügeln und seiner Willkühr zu widerstehen. Es genügte ihm daher nicht an

Digitized by Google

seiner Kenntniß der Geschichte des 30jährigen Krieges, er gab sich, um Alles Brauchbare der Geschichte zu ergreifen (nicht um das Factische, aber den Culturzustand zu benutzen), neuen Quellenstudien hin, denn da ihm die lebendige Umgebung nicht gewährte, von der handelnden und politischen Menschheit Anschauung zu gewinnen, so suchte er dieß mit dem Studium der Geschichte zu ersetzen und die mangelnde Intuition so gut es ging aus dem Buche zu holen. Er verlor „unsägliche Kraft und Zeit darüber, daß er sich eigene Werkzeuge zubereitete, um einen so fremden Gegenstand, als ihm die politische Welt war, zu ergreifen, da ihm die gemeinsten Mittel fehlten, wodurch man sich das Leben und die Menschen näher bringt und aus seinem engen Dasein heraus auf eine größere Bühne tritt;" und es ist in der That rührend, ihm zuzusehen, wie er nun, um nichts mehr zu divinieren, um zu Allem realen Boden zu gewinnen, bald in Carlsbad das östreichische Militär beobachtet, und in Eger das Rathhaus, das Bild Wallensteins und das Haus seiner Ermördung aufsucht, bald cabbalistische und astrologische Studien für den Seni macht und den Abraham a St. Clara für seinen Kapuziner liest, oder später für seine Glocke den betreffenden Artikel in Krünitzens Encyclopädie und für die Jungfrau die Dichtungen der Troubadours studirt. Wie er so im Stoffe sich immer zu dämpfen suchte, so auch in der Form; er behielt Anfangs die Prosa bei, aus Furcht vor seiner alten Rhetorik. Mit dem Aufgebote aller dieser Mittel konnte er sich denn allenfalls fühlen, auf dem neuen Wege mit Vertrauen wandeln zu dürfen; er fand sich im Fortschritte seiner Arbeit über sich selbst hinausgegangen und nannte dieß die Frucht des Umganges mit Göthe; sein Wallenstein sollte „das ganze System desjenigen was bei ihrem Commercio in seine Natur übergehen konnte, in concreto zeigen und enthalten." Daß er bei diesem Wetteifer auf Göthes eigenem Gebiete im Nachtheil erscheinen werde, erkannte er übrigens nicht minder an, so viel realistisches sich auch, wie er meinte, schon durch die Jahre, und durch Göthes Umgang und durch die Kenntniß der Alten, die er erst nach dem Carlos las, in ihm nach und nach entwickelt hatte. Doch tröstete er sich, daß auch ihm etwas übrig bleibe, was sein sei, und was Göthe nicht erreichen werde; er hoffte, „daß sich die Rechnung ziemlich heben sollte, und versprach sich in seinen

Digitized by Google

muthvollſten Augenblicken, daß man ſie verſchieden ſpecificiren, aber ihre Arten nicht unterordnen, ſondern unter einem höheren idealiſchen Gattungsbegriff einander coordiniren werde."

Bei alle dem zeigte der fertige Wallenſtein ſo vieles des ſeinigen wieder, daß man am Ende doch geſtehen muß, die Natur des Mannes ſtand unerſchüttert und hatte ſich nur aus der befreundeten aſſimilirt, was ihr zuſagte. Wie die idealiſtiſchen Gegner Göthes ſich gewöhnlich vor ſeinen italieniſchen Dramen nicht recht zu benehmen wiſſen, ſo haben die realiſtiſchen Gegner Schillers langhin nicht gewußt, was ſie aus gewiſſen Parthien des Wallenſtein machen ſollten. So hat man Göthen einen überwiegenden Einfluß an dem Lager zugeſchrieben, bis dieſer ſelbſt, ſo ganz fern vom diplomatiſchen Egoismus, bekannt machte, er habe nur zwei einzelne Verſe hinein corrigirt, eine Ehrenerklärung, die ganz der größeren würdig iſt, mit der Göthe „ſich erlaubte, Schillern für einen Dichter und ſogar für einen großen Dichter zu halten, obgleich die romantiſchen Imperatoren und Dictatoren behaupteten, er ſei keiner." Und wer in dem Lager ſelbſt nur mittelbare Einflüſſe von Göthe ſtatuiren wollte, der müßte den Fiesco, und die Tafelſcene in den Piccolomini, die Verſchwörung auf dem Rütli, und ſo manches Andere ganz vergeſſen haben, was Volksſzenen und ein größeres tumultuariſches Leben ſchildert und worin der kräftig geſinnte Dichter grade in ſeiner Stärke, ja ganz eigentlich in ſeiner Natur erſcheint. Denn überall iſt er auf dem großen Theater der Geſchichte und der Weltereigniſſe, des Kriegs und der Kämpfe, männlicher Thaten und ſtrebender Ideen mehr zu Hauſe, als auf dem Gebiete ſanfter Empfindung. Das kann ſchon der Mangel eigentlicher lyriſcher Gedichte, das können ſeine Jugendſtücke beweiſen, wo er ſich ſelbſt überlaſſen und ungeſtört von Theorien, ſeine weiblichen Figuren und alles Liebeswerk ſehr im Hintergrunde läßt; das belegt die Virtuoſität, mit der er ſeinen Staatsactionen eine poetiſche Seite abzugewinnen weiß, worin er ſchlechthin ſeines Gleichen nicht hat. Das beweist der ganze Wallenſtein, ein Stück, das aus einer gährenden Zeit heraus mitten in den Jammer der Iffland'ſchen Bürgerſtücke geſchleudert iſt, und das nicht in Zeiten einer friedlichen Muße gefaßt wird, das erſt in einer Periode ähnlicher Gährung, unter den Erlebniſſen ähnlicher Erſcheinungen, die hier geſchildert ſind, recht begriffen und

Digitized by Google

genossen werden kann. Ich weiß nicht mehr, wer es war, der, indem er die Liebesepisode in diesem Werke preisgab, von dem übrigen Stücke behauptete, es rieche ganz nach Pulver: und dieß ist in der That der Eindruck, den man erhält, wenn man jene Szenen überschlägt, und der uns den Dichter in einem ganz anderen Lichte zeigt, als worin wir ihn gemeinhin zu sehen pflegen. Wir haben uns angewöhnt, uns an Schillern in der Jugend zu übersättigen, in einer Zeit, wo der eigentliche Kern seiner Dichtungen uns ganz unverständlich ist, wo nur der harmonische Versklang und allenfalls die sentimentalen Episoden der Schauspiele anlocken; wir kehren im Alter zu einer ernsten Lectüre des Dichters, den wir inwendig zu kennen meinen, weil wir ihn auswendig wissen, selten zurück und schämen uns vielleicht unserer einstigen Liebe, weil uns kein Eindruck so lebhaft übrig blieb, als der weichliche, den jene Schmachtszenen machen, die in der That dem reiferen Alter und ernsteren Geschmacke lästig fallen müssen. Es ist daher das ganz Gewöhnliche, daß wir auf Schiller als auf einen Dichter weicher weiblicher Gemüthsart zurücksehen, und eben jene Theile, die der Jugend und der Frauenwelt so zusagen, in seinen Dramen als das Charakteristische betrachten, da doch seine Natur ganz auf der entgegengesetzten Seite der Männlichkeit liegt, und da sich seine Liebe zu jenen Episoden grade nur dadurch erklärt, daß sie als Schöpfungen seiner freien Phantasie und als Kinder seines ideenreichen Kopfes seinem eigentlichen Wesen wie gegenständlich entgegenlagen. Sie sind das Gemachte und Erzwungene, worin wir Menschen alle gern die meiste Bedeutung suchen, während wir, was unsere wahre Natur und Größe ist, als erhalten, als selbstverstanden bald geringschätzen: so legte Göthe das meiste Gewicht auf seine Farbenlehre und auf seine erkünstelten Altersproducte, die weder seine Natur noch sein Talent aussprachen. Wenn man im Wallenstein das Ganze verwerfen will, weil man die Episode verwerfen muß, so macht man sich absichtlich blind für große Vorzüge, um kleiner Fehler willen; und der geschichtliche Beurtheiler fühlt hier sehr deutlich den Nachtheil durch, in dem ein mitlebender oder kaum gestorbener Schriftsteller vor dem Aelteren steht, dessen ganze Individualität in die Ferne getreten und außer den Streit der Leidenschaften gestellt ist. Um Shakspeare war bald nach seinem Tode derselbe Zwist, wie bei uns um Schiller;



Digitized by Google

jetzt ist das, was man ihm damals zum Laster machte, so in Eins mit seinen Tugenden zusammengerückt, daß es als trivial gilt, nur noch ein bedeutendes Wort darüber zu verlieren. So mag es auch mit unseren Dichtern kommen, und dann wird man das Fehlerhafte der Schillerschen Compositionen aus anderen Gesichtspunkten ansehen. Wir werden uns dann das längst Geschehene und Gesicherte gefallen lassen und uns mit dessen Erklärung begnügen, was wir im Anfange seines Entstehens zwar nicht ungeschehen machen können, wohl aber ungesichert zu machen und der Unsterblichkeit zu entziehen versuchen, indem wir es unerklärt verwerfen. In Schillers eigenem Sinne, in dem er sich über seinen Carlos aussprach, müssen wir dann den Antheil, den die Idee an den poetischen Schöpfungen bei uns nahm, als ein Symptom der Zeit respectiren. Der Gegensatz der Liebesepisode in Wallenstein gegen die Staatsaction des Ganzen, der reinen menschlichen Natur gegen die verstellte der diplomatischen und politischen Welt, der Pflicht gegen die Leidenschaft, ist an sich eine ästhetische Forderung, welcher der Dichter, der Muse gehorsam, sich fügen mußte. Dieses ästhetische Gleichgewicht hat Shakspeare hundertmal mit wahrer Meisterschaft beobachtet, nur freilich daß bei ihm niemals auffallender Contrast ward, was versöhnendes Mittel sein sollte, und hier liegt das große Versehen, das Schiller in seinen Episoden mehrfach begangen hat. Als Schiller aus seiner ersten Zögerung und Unsicherheit heraustrat, sein schwankendes Vertrauen wieder erobert hatte, fing er an, allmählig die mächtigen Einwirkungen Göthes noch über dem Wallenstein wieder abzuschütteln. Er war so lange um sein Thema herumgegangen und hatte gewartet „bis eine mächtige Hand ihn ganz hineinwerfe"; diese Gewalt schien ihn zu ergreifen, grade als sich die realen Vorbilder in Frankreich so zu gestalten begannen, daß der Dichter das Analogon zu entwickeln vermochte; nun schien ihm mit der zu bezwingenden Masse der Glaube an sich selbst zu wachsen, das Werk dehnte sich in epischer Fülle aus Einem Stücke zu einer modernen Trilogie aus, in der das Satirstück, wie Göthe sagte, vorausging, er setzte die Prosa in Verse um[63]), die Flügel wuchsen ihm immer mehr, und

63) Die Aeußerungen beider Dichter über diesen Punkt mögen hier in der Note stehen, da sie der prosaischen Neuzeit nicht oft genug wiederholt werden kön-

Digitized by Google

je zuversichtlicher er ward, desto mehr kehrte auch von seiner alten idealisirten Dichternatur neben der realistischen wieder, so daß in der That die Kluft zwischen Wallenstein und Carlos nicht so groß ward, daß man grade einen ganz neuen Menschen in dem Dichter erkannt hätte. Nun überließ er sich wieder blind dem Zuge dieses idealistischen Triebes; er sonderte sich die Episode ab, um an zwei Figuren wenigstens nicht mit der beschwerlichen „reinen Liebe des Künstlers, sondern mit einem pathologischen Interesse" arbeiten zu dürfen; plötzlich erkannte er dieser Episode die Herrschaft im Stücke mit einer ganz eignen Verblendung zu, obgleich er wußte, daß die übrige Handlung dadurch ins Gedränge kam. So ganz offen verließ er hier die Grundsätze, die grade in diesen Zeiten sich unter den beiden Dichtern feststellten. Als Göthe die Geständnisse Schillers über seinen persönlichen Antheil an diesen Figuren vernahm, fiel ihm ein, ob es nicht einer der Vorzüge der Alten gewesen sein möge, daß das höchste Pathetische auch nur ästhetisches Spiel bei ihnen gewesen wäre [jene reine Liebe des Künstlers], da bei uns Naturwahrheit zu den Kunstwerken mithelfen muß. Dieß ist ganz unstreitig; es ist dieß sogar vielleicht der wesentlichste Vorzug der alten Poesie und dieser Ueberzeugung kamen beide Dichter in ihren Reflexionen über das alte Drama ziemlich nahe. Schiller schrieb an Göthe, bei den griechischen Tragikern liege der Angelpunkt in der Kunst, eine poetische Fabel zu erfinden. Der Neuere schlage sich mit Zufälligkeiten und Nebendingen herum, und über dem Bestreben der Wirklichkeit

---

nen. Schiller fühlte über seiner Arbeit und lernte einsehen, wie genau in der Poesie Stoff und Form, selbst die äußere, zusammenhängen. Er fühlte sich unter einer ganz anderen Gerichtsbarkeit, seit er die Prosa verbannte; selbst die Motive, die in der Prosa dem Hausverstande genügten, dessen Organ sie ist, mußten sich poetischer gestalten, denn das Platte komme nirgends so zu Tag, als in gebundener Rede. Er meinte, man solle wenigstens Alles, was sich über das Gemeine heben solle, anfänglich in Versen concipiren. Göthe war noch bestimmter. Seine Ueberzeugung war, daß alles Poetische rhythmisch behandelt sein müsse, und daß die Einführung poetischer Prosa nur beweise, wie wir den Unterschied zwischen Prosa und Poesie aus den Augen verloren hätten. Dieß Mittelgeschlecht sei nur für Liebhaber und Pfuscher. Indessen sei das Uebel bei uns so groß geworden, daß es kein Mensch mehr sehe, ja daß sie vielmehr wie jenes tröpfige Volk den gesunden Bau des Halses für eine Strafe Gottes hielten.



Digitized by Google

recht nahe zu kommen, belade er sich mit dem Leeren und Unbedeutenden, und darüber laufe er Gefahr, die tiefere Wahrheit zu verlieren, worin das Poetische liegt, worin schon Aristoteles einen Vorzug der Poesie vor der Geschichte zu Schillers Freude erkannte. Der moderne Dichter möchte einen wirklichen Fall vollkommen nachahmen, da doch die poetische Darstellung nie mit der Wirklichkeit coincidiren solle, weil sie absolut wahr ist. So sei in den Trachinerinnen die Dejanira so individuell, so ganz des Herkules Hausfrau, ganz für diesen einzigen Fall passend sei das Gemälde, und doch Alles so tief menschlich, so allgemein, so ewig wahr. Auch im Philoktet sei Alles aus der Lage geschöpft, was man kann, und trotz des Eigenthümlichen des Falles ruhe Alles auf allgemein menschlicher Natur. Die Charaktere seien nicht Individuen wie bei Shakspeare und Göthe, sondern idealische Masken; so weit entfernt von blos logischen Wesen, wie von bloßen Individuen; sie exponirten sich geschwinder, ihre Züge seien permanenter und fester. Hierzu nun fügt Göthe außer einer Bemerkung, daß auch in den Statuen der Alten stets ein Abstractum erscheine, das seine Höhe nur durch den Styl erreiche, den Satz, daß auf dem Glücke der Fabel freilich Alles beruhe; man sei wegen des Hauptaufwandes (der Erfindung eben dieser Fabel) sicher; die meisten Zuschauer trügen doch nichts weiter davon (als die Fabel, den Stoff) und dem Dichter bleibe doch das ganze Verdienst einer lebendigen Ausführung, die desto stetiger sein könne, je besser die Fabel ist. Und hier muß man noch fest halten, daß das, was die Alten Mythe des Stückes nannten, überliefert, bekannt und da war, daß das Erfinden von Fabeln eine seltene und nicht geachtete Sache war; daß der Zuschauer mit dieser Mythe schon ins Schauspiel kam, sie hineinbrachte, nicht davon trug, was Göthe nur von dem neueren Betrachter sagen durfte, der stets auf neuen Stoff ausgeht, während der Grieche gewohnt war, jeden berühmten tragischen Gegenstand von jedem Dichter bearbeitet zu sehen, nichts also nach dem Stoffe, sondern nur nach der neuen Behandlung des jedesmaligen Dichters fragen durfte, dessen Interesse ganz auf die Form gerichtet war, wie das des Künstlers selbst, dem sein Stoff wie eine vorbereitete Statue zur letzten Vollendung gegeben war. Wie anders mußte daher die alte Kunst ausfallen, in der sich der Künstler auf sein Hauptgeschäft isoliren

Digitized by Google

durfte! wie ganz entfernt mußte dieser zu seinem höchsten Vortheile von allem pathologischen Interesse bleiben! Schiller mußte es Göthen gestehen, daß er ohne eine gewisse Innigkeit nichts vermöge im Poetischen, und doch fühlte er, daß ihn dieß bei seinem Gegenstande fester halte, als es die freie Herrschaft des Dichters über denselben gestattet! Göthe schien ihn vollends irre zu leiten, als er ihm zurück bekannte, daß auch ihm ohne ein solches eignes Interesse nicht gelungen sei, eine tragische Situation zu bearbeiten. Aber Göthe konnte so nur von zurückgelegten Erfahrungen sprechen, die ihm unumgänglich für seine Dichtungen waren; Schiller sprach von einer Neigung zu seiner gegenwärtigen idealen Conception, die in der That gezwungener ist, als man glauben sollte. Die beiden Figuren seiner Episode wurden ihm Gegenstand einer überspannten Empfindung, wie sie seelenvollen Naturen eigen ist, wie sie Max für Thekla haben durfte, aber nicht der Dichter für Max; denn so gab er nicht allein dieser Figur, die blos logische Realität hat, wirkliche Existenz, sondern er schuf auch in und für diesen Max ein zweites Idol erkünstelter Natur, und gab auch diesem Wirklichkeit und Leben. Neben Werther, dem Schiller selbst eine solche überspannte Empfindung zuschreibt, steht Lotte in aller Natürlichkeit dem Phantasiebilde des Liebenden zur Seite, aber hier ist dem Gedankenbilde Körper gegeben und dieß duldet das Gesetz des Dramas noch weit weniger als das des Romans. Dieß fühlte Schiller dunkel, als er seine Liebesepisode als untheatralisch erkannte, und es war ein Beweis, wie er doch seines Berufes nicht überall recht klar war, als er sich bereitwillig zeigte, jeden Gedanken an die Aufführung zu verbannen. Hier scheint es überall einzuleuchten, wie die instinctive Production in der Dichtung Glück und Gedeihen voraus hat vor der Andern, die unter dem Mitwirken des Verstandes entsteht, und es wird wie bei Wallenstein und Meister und dem Messias, so überall ein mißliches Symptom sein, wenn man von der Entstehungsgeschichte eines Poesiewerkes viel zu erzählen weiß, so wie einmal Lessing vortrefflich darauf aufmerksam gemacht hat, daß man von den Lebensschicksalen der größten Dichter gemeiniglich das wenigste wisse. Die Episode von Max und Thekla ist nicht das einzige, was im Wallenstein von diesem bewußten Verfahren und daraus entspringender Irrung Anlaß gibt. Die Behandlung des Schicksals hat man dem

Digitized by Google

Dichter ebenso oft und mit Recht vorgeworfen. Er fand, daß der eigene Fehler des Helden zu viel an seinem Unglück, das Schicksal zu wenig thue, er schied die Nothwendigkeit des Geschickes, ganz ungleich Göthe, der beides ausdrücklich für einerlei erklärte[64]), von der Natur des Menschen, der, nach jener Anschuldigung des Zeus, die Götter irrig des Bösen zu zeihen pflegt, das er sich selbst bereitet. Er gibt damit den reinen Zusammenhang der Handlung und Katastrophe auf, der bei Shakspeare und Göthe immer ganz tadellos ist; dieß erfolgte aus der Absicht, die alte Tragödie nachzuahmen, die er (in dem Aufsatze über tragische Kunst) offenbar nach den christlichen Verdächtigungen misversteht, die über das blinde Fatum des alten Trauerspiels im Umlauf sind.

So sind die ästhetischen Ausstellungen am Wallenstein wohl vielfach gerechtfertigt, wie bei Don Carlos, ohne daß darum das Wort Göthes nicht stehen bleibe, es sei dieß ein so großes Werk, wie zum zweitenmale nichts Aehnliches vorhanden ist. Wie wir zur Blüthezeit unseres alten Epos fanden, daß Eine Seite desselben ihren Werth durch reine künstlerische Bedeutung habe, die Andere aber durch imposanten Gehalt, ein großes Bestreben, und vaterländische Stoffe, daß jene schon ästhetisch an sich befriedige, diese erst durch Vergleichung der Stellung der Gedichte zur Geschichte, so ist es in der Blüthezeit unsers Dramas mit Göthe und Schiller. Jener, in seinen Anlehnungen an fremde Manieren, in seinen laxen Materien und Charakteren hat nichts materiell so Imposantes, aber er reißt formell hin, wie die alten den französischen nachgeahmten Epen; dieser, in den eigentlichen poetischen Erfordernissen zurückbleibend, vergütet dieß mit der Größe seiner Materien und der historischen Bedeutung seiner Tendenzen. Ein vaterländisches Element war in Schiller wirksam, mehr als er selber wußte; die Stoffe zu Wallenstein und Tell sind mit einer dunklen Nationalsympathie ergriffen; sie sind aus dem feindseligen Schauplatze der Nibelungen und des historischen Volksliedes des 14. Jahrh. genommen, den einzigen Zeiten, aus welchen historische Stoffe in eine epische und praktische Poesie bei uns eingegangen sind. Wie wir bei den früheren Stücken meinten und bei den

64) „Im Trauerspiele kann und soll das Schicksal, oder welches einerlei ist, die entschiedne Natur des Menschen, die ihn blind da und dorthin führt, walten und herrschen."

spätern wieder finden können, so ist auch Wallenstein, wie wir mehrfach andeuteten, den großen Ereignissen der Zeit, zum Theile mit jener poetischen Anticipation, gegenüber gelagert. Dieß wußte Schiller selbst, und hat es im Prologe gesagt. „Die alte Bahn verlassend, will der Dichter aus dem engen Kreise des Bürgerlebens auf einen höheren Schauplatz versetzen, nicht unwerth des erhabenen Moments der Zeit, in dem wir uns strebend bewegen; denn nur der große Gegenstand vermag den tiefen Grund der Menschheit aufzuregen. In dieser Zeit, wo die Wirklichkeit zur Dichtung wird, wo gewaltige Naturen um ein großes Ziel kämpfen, und um der Menschen große Gegenstände, um Herrschaft und Freiheit, ringen, in dieser Zeit muß die Kunst den höheren Flug versuchen, soll nicht des Lebens Bühne sie beschämen. Es zerfällt in dieser Zeit die alte feste Form, die vor 150 Jahren ein willkommener Friede der Menschheit gab, die theure Frucht von 30 Kriegesjahren, deren düstres Bild der Dichter vorüberführen will." So knüpft sich Schiller selbst gleichsam das Band, das ihn mit der letzten Periode unserer Tragödie, im 30jährigen Kriege, zu Gryphius Zeit zusammenknüpft. Nicht zufällig zusammenknüpft; denn ähnliche Zeiten rufen die ähnlichen Erscheinungen hervor, und diese sind nicht anders möglich, als unter den ähnlichen Bedingungen. Wer da glaubt, mit dem bloßen Genius die höchsten Leistungen zu erzielen, der lasse sich von dem Beispiele großer Männer schrecken, die sich in diesen fruchtlosen Kampf mit den Verhältnissen begeben haben. Es hat Alles seine Zeit und seine Bedingung, und so hat auch die Tragödie nie eine große Epoche gehabt, ohne daß die Lage der wirklichen Welt für den Tragöden eine Schule dargeboten hätte. Ja die Tragödie, die in ihren Wirkungen den Menschen erschüttert, scheint vorzugsweise einen eigen zugerichteten Boden zu verlangen, wo in den allgemeinen Aufregungen der Zeit auch der Einzelne einen härteren Anstoß erträgt, den er im ruhigen Gleise einer gleichgültigen Gegenwart sich abzuhalten wünscht. So hatte in Griechenland der kolossal-tragische Fall des Xerxes gleichsam die ächte Tragödie geboren, und die tiefsinnigsten Dichtungen schlossen sich an den Einen Gedanken des Ueberhebens der menschlichen Natur fest an, mit dem sie, wie mit einem lichtvollen Blitze, eine Masse ihrer alten Stammsagen beleuchteten. So war dem glücklichen Laufe des römischen Volkes die eigentliche Tragödie

Digitized by Google

fremd und erſt die tragiſchen Kaiſerzeiten riefen in etwas dieſe Kunſtform hervor. In der neueren Geſchichte iſt Carl V. der erſte tragiſche Charakter, der ganz ſo wie der Perſerkönig das Trauerſpiel faſt in allen Ländern Europas, unter den Händen des Hans Sachs und des Cervantes, unmittelbar nach ſeinem Sturze plötzlich aufquellen machte, das vorher ſo wenig exiſtirte, als er ſelbſt ein Vorbild hatte. So analog die niederländiſchen und deutſchen Tragödien in ihrem ganzen Charakter mit den Zeiten ſind, in denen ſie entſtanden, ganz ſo eigenthümlich liegt das italieniſche und ſpaniſche Drama zu der Geſchichte der dortigen Dynaſtien, und Italien hat kaum Eine Tragödie wie kaum Einen großen tragiſchen Charakter gehabt. Shakſpeares umfangsreiche Kunſt hat in allen Theilen ihr Vorbild in Eliſabeths Zeit: das luſtige Leben am Hofe, die abentheuerlichen Seekriege, die blühende geſchichtliche Größe des Volks, Gedeihen und Fall der handelnden Figuren, unter denen die unglücklichen (Eſſex, Marie Stuart) als tragiſche Charaktere typiſch geworden ſind, Alles ſpiegelt das Luſtſpiel und Zauberſpiel, die Hiſtorie, das Schauſpiel und die Tragödie des Shakſpeare ab; und der von ihm gegebene Impuls dauerte über die Zeiten Carl Stuarts und Cromwells hinaus, bis die Bewegung des Volks obgeſiegt hatte und die ſtrebenden Charaktere aus der Geſchichte verdrängt waren, wo dann das Epos, die volksthümliche Poeſiegattung, die vornehme Tragödie verdrängte. So war denn auch bei uns die Zeit der Siege Friedrichs, dem Schiller richtig die epiſche Seite abſah, dem Epos günſtig, und unſer Trauerſpiel irrte rathlos umher, bis die franzöſiſchen Zuſtände orientirten. Schiller hatte ſie divinirt zum Theil ehe ſie ausgebildet waren; er ſchilderte Revolutionen und Königsmorde, wie er nachher Jahre lang vor 1813 die Gemälde großer Völkerbefreiungen entwarf; mit Wallenſtein ſtand er Napoleons ſteigendem Glücksſtern grade gegenüber. Sieht man nun dieſe Producte, die unſerer deutſchen Bühne erſt Namen gegeben haben, ſo innig in die ungeheuerſten Bewegungen der Geſchichte verwebt, und beachtet man, wie gleich nach dem Verſchwinden dieſer Bewegungen bei uns das Schauſpiel wider ganz zu Verfall kam, wie klein und thöricht erſcheinen dann die Poeten, die wie jene Franzoſen und Franzoſennachahmer zu jeder gleichgültigen Zeit jedes beliebige Werk mit Kleiſter und Scheere zu machen bereit ſind, unacht-

Digitized by Google

sam auf die unwillige Minerva, die hinter den misgünstigen und misrathenden Zeitverhältnissen droht! Wenn unsere heutige Jugend erst sorgen wollte, Geschichte zu machen, dann würde sie sich für das Geschäft der poetischen Mache ein besseres Glück versprechen dürfen.

Schiller lebte, wie jeder große Genius, doppelterseits in seinem Berufe und in seiner Zeit, und ging in deren Forderungen ganz auf; und wenn ihn künstlerisch der Instinct nicht überall so sicher führte, so leitete er ihn historisch desto sicherer. Aber auch ästhetisch ist der Charakter des Wallenstein mit mehr Sicherheit richtig gegriffen, als Schiller selbst zu wissen schien, wenn er ihn einen untragischen Charakter nannte. Dieß wird sogleich klar sein, wenn wir historisch dem Grund und Boden von Epos und Tragödie und den Verhältnissen nachspüren, worin sie beide wurzeln, eine Betrachtung, die wir an diesem Orte spät, aber am ungezwungensten einführen, weil eben in dieser Zeit die größten dramatischen Anlässe vorliegen und das Beispiel unserer größten Dichter und Kritiker, die eben diesen Verhältnissen ästhetisch nachforschten; und weil wir nun schon die Erfahrungen hinter uns haben, auf die wir uns beziehen können. Wir haben aus dem geschichtlichen Gange unserer Dichtung gelernt, daß das Epos in seinen reinsten Gestalten in der Periode der Jugend und des Allgemeingefühls der Völker entsteht und als ein Eigenthum des Ganzen den Nationen und den Zeiten angehört. Wo es in der Zeit heller Geschichte auftaucht und seinen Stoff aus dieser nimmt, fällt es zum historischen Gedichte herab und hat Mühe, sich auf der Höhe eines Lucan zu halten; wo es von Einzelnen in solchen Epochen einer fertigen Cultur mit Erfolg und als ächtes Epos behandelt wird, da wird dieß immer (wie bei Ariost, Milton, Klopstock) in eine Zeit treffen, die den Charakter einer Regeneration und einer Verjüngung des Völkerlebens trägt, und die insofern unserer Bedingung nicht widerspricht; und immer wird, wo das Resultat von einiger Bedeutung sein soll, die Materie aus jenen jugendlichen Tagen der Völker genommen sein, oder gar sich aus den Quellen des ächten Volksepos herleiten. Wenn in solchen Zeiten einfältiger Bildung eine Dichtung und Kunst entstehen sollte, ehe noch des Menschen beobachtender Geist geschult war, so konnte er nur von Großem und Gewaltigem erregt werden, und es sind daher meist mas-

Digitized by Google

ſenhafte Handlungen der Völker, die des älteren wie des modernen Epos Stoffe geworden ſind. So iſt es in der Ilias und den Nibelungen, bei Virgil, bei Arioſt und Taſſo, bei Camoens und Ercilla; große Völkerbewegungen, Gemälde mannichfacher menſchlicher Leidenſchaften im Conflicte Vieler werden uns vorgeführt. Selbſt wo ſcheinbar ein Einzelner, wie Alexander, Dietrich, Arthur, Gottfried u. ſ. der Hauptheld iſt, iſt er an Maſſen gebunden, trägt in ſich und meiſtert und lenkt eine ganze Welt und umſpannt die Geſchicke der Völker, wie ſelbſt jene Religionsſtifter und geiſtigen Helden, die nicht ſelten zum Thema großer Epopöen gewählt wurden. Der Einzelne ſollte in dem Epos nicht vortreten, und wo er durch ein natürliches Gewicht im Vorgrunde ſteht, ſo tritt doch in ihm keine einzelne individuale Handlung oder Leidenſchaft hervor; er erſcheint überall als der Träger allgemeiner Beſtrebungen und deren Vertreter. Dieſe Handlungen fließen überall aus dem Inſtinct des Ganzen; keine Motive ſind verſteckt, kein geiſtiges Maſchinenwerk iſt in Bewegung, die Thaten ſind mehr phyſiſcher Natur, die Körperkräfte ſind vor den Seelenkräften voraus, Tugend iſt Tapferkeit. Die Helden verdienen ſich ihren dichteriſchen Preis nur durch ihr Gelingen. Sie ſind mit dem Schickſal eingeſtimmt, das daher hier keine Rolle hat, inſofern es keinen Gegenſatz bildet; wegen dieſer Einſtimmung ſind daher religiöſe Helden und Thaten ſo oft der Gegenſtand des neueren Epos geworden; Chriſtus im tragiſchſten Ausgange iſt dieſerhalb doch ein epiſcher Held; wie der Wille Gottes vollendet ward, ſingt die Ilias und der Meſſias; die Götter ſpielen mit den Menſchen im Bunde und Zeus ſelbſt, dem Schickſale unterworfen, nimmt für die Entſcheidung der Wagſchale Parthei. Die Hinderniſſe weichen auf dieſe Weiſe, ſie ſpornen und beflügeln; Alles Entgegengeſetzte wird überwunden, und in den carrikirten Ritterepen iſt dieß im Extreme dargeſtellt durch das begleitende Glück der Helden und ihre nie contraſtirte Stärke. An jeder Kataſtrophe geht das Epos vorbei, Alexander und Achill ſind nur epiſche Helden, wenn man ihren Ausgang vergißt, und in den Nibelungen hielt die Volksſage richtig den Dietrich als den epiſchen Hauptcharakter feſt. Sucht man in der Geſchichte für den epiſchen Charakter einen Typus, ſo werden wir vorzugsweiſe auf jene Männer gewieſen, denen man in unbewußter Uebereinſtimmung, und in

Digitized by Google

Anerkennung ihres beglückten Wirkens, historische Größe zuerkannt hat, eine Gruppe, auf die wir anderswo schon aufmerksam gemacht haben: aus ihrer Mitte haben die Alexander, Carl und Dietrich den Stoff für die größten Epen des Mittelalters hergegeben.

Die Geschichte bietet in den helleren Zeiten des erwachten Bewußtseins und der Cultur eine andere Gruppe ähnlicher vorragender Männer dar, die zu jenen einen schlagenden Gegensatz bilden. In der Epoche geistiger Cultur reißt sich der Einzelne, Bevorzugtere, mit Freiheit von der Menge los, mit der er Handlung und Bestreben, die Bewegung nach einem bestimmten Zwecke theilen kann; sich isolirend eilt er rascher zu diesem Ziele hin mit dem Hebel der geistigen Kräfte; er zeigt uns das Menschliche im höchsten Flor, er überhebt sich, vermischt die eigenen Zwecke mit denen des Schicksals und seine Weisheit mit der Vorsehung, und gewöhnlich sind die Massen, von denen er sich losgerissen hat, das Werkzeug der Reaction gegen ihn, und in ihnen offenbart sich die göttliche Lenkung, die sich von dem instinctiven Bestreben der Vielen seltner trennt, als von dem freien des Einzelnen. Die Götter leiden nur das Berühren des Höchsten, den Besitz haben sie sich vorbehalten; ihr Neid trifft daher nach jener tiefsinnigen Auffassung der Alten den Menschen, der über seinen menschlichen Standpunkt der Bescheidung hinaustritt, und dem Geschicke den Zügel abnehmen will; wo er sich der Gottheit am nächsten dünkt, da stürzt sie ihn am tiefsten herab, wo er ihre Plane kreuzt, da zerstört sie die seinen. Nicht übereingestimmt also mit dem Schicksal, sondern im Einzelkampfe mit ihm sind diese Typen des tragischen Charakters und sie haben überall in der Geschichte selbst ein tragisches Ende; nicht die religiöse Harmonie mit der Gottheit herrscht hier, sondern ein freigeistiger Gegensatz, und daher sind diese Figuren von der Tragödie entweder jenseits der religiösen Cultur und Sittigung aufgesucht worden, (im Hause Tantalus und von Shakspeare in jenen gallischen und germanischen Ursagen, die an der Tantaliden Greuel und Rohheit erinnern,) oder diesseits derselben, wo der Mensch das Abhängigkeitsgefühl, den Grund aller Religion, ablegt und verleugnet. Die Organe des Schicksals nehmen daher gegen diese Emporkömmlinge und titanischen Naturen Parthei, die Pallas gegen Ajas, die Hexen gegen Macbeth, die Sterne gegen Wallenstein, sie schmieden hier mit dem Menschen sein Unglück, wie im Epos sein

Digitized by Google

Glück; sie erinnern ihn im Momente seiner größten Herrlichkeit an seine Schwäche, sie vernichten den Kühnsten am ehesten; aber es tröstet, was mehr werth ist, als mit dem Untergang Eines Menschen erkauft zu werden, der Bestand der menschlichen Freiheit. Die einzelne Handlung, die das Epos vermied, wird hier die Hauptsache, die Katastrophe, die es umging, ist hier der Zweck. Daß die Tragödie in der Wahl ihrer Charaktere aus dieser Gruppe nicht überall so sicher griff, wie das Epos aus jener ihm entsprechenden, dieß liegt schon in der bewußten Wahl, die hier dem einzelnen Dichter immer frei steht, und die viel öfter irre leitet, als der Takt, der im Volksgedichte die Hand führt. Es liegt auch darin, daß im Drama des Bühnenbedürfnisses wegen das Mittelmäßige und Zwitterhafte mit dem Aechten und Guten stets gemischt ging, während die Ausartungen des Epos als Roman und historisches Gedicht rein abgeschieden sind. Vielfache Figuren der Geschichte — und dieß sind leicht die größten Erscheinungen der Menschheit — tragen auch, je nachdem sie aufgefaßt werden, sowohl epischen als tragischen Charakter an sich und erschweren die Wahl: so Alexander, Achill, Columbus, Mahomet, Gustav Adolph u. A. Wo aber die Tragödie ihres Endzwecks am sichersten war, (und bei Aeschylus und Shakspeare ist dieß am klarsten) da griff sie mit entschiedenem Takte vorzugsweise nach jener aufstrebenden und überhobenen Menschheit: im Prometheus, im Agamemnon, im Xerxes, in den Sieben vor Theben, im Macbeth, Cäsar, Coriolan und Timon. Die ganze neuere Zeit von Carl V. bis Napoleon bietet diese Charaktere in Unmasse dar, aber sie scheinen uns noch zu nahe zu liegen: diese Stoffe gerathen uns unter den Händen zu Historien, eine Gattung, die durch ihre epische Breite und Fülle dem Begriff der Tragödie nothwendig entgegen liegt. Schiller hat hier Bahn gebrochen, er hat die moderne Geschichte mit kühnem Verfahren von dem Ballaste gesäubert und hat fast blos auf ihrem Gebiete mit dieser Reinigung ächt tragische Stoffe erbeutet. So schon im Fiesco und im Carlos, so in der Marie Stuart, und so bei weitem am trefflichsten im Wallenstein, der tragisch mit so richtigem Gefühle gegriffen ist, als in den Entwürfen seiner Epen (von der Möglichkeit der Ausführung abgesehen) Gustav Adolph und Friedrich der Große. Dieß ist des Stückes und des Dichters große Seite. Wer in der Tragödie nicht

Digitized by Google

mit zweideutigem Geschicke Stoffe erfinden, wer nicht die alten Stoffe, die zu uns außer Beziehung getreten sind, mechanisch wiederholen will, der wird Schillern folgen und die neue Geschichte ausbeuten müssen; und wer ihm hierin jemals folgt, der kann ihn wohl an dichterischen Gaben übertreffen, aber in dem Takte, wahrer und heller Geschichte, einer Materie der Prosa, die poetische Seite abzugewinnen, wird er ihn schwerlich überbieten können. Und wenn die Eroberung dieses Gebietes für die dramatische Poesie ein dankenswerther Gewinn heißen darf, so entschuldige man auch von hier aus ja die ideale Ader in Schiller, ohne die eine solche Unternehmung (das sagte Schiller in Bezug auf den Wallenstein selbst) gar nicht denkbar gewesen wäre. Wie die griechische Tragödie die Heroenzeit, wie Shakspeare den ganzen Reichthum des Mittelalters, mit gleicher Sicherheit hat Schiller die Stoffe der neueren Zeit dem tragischen Genius geöffnet, und ihr näheres Verhältniß zu uns, das Göthe in jener Aeußerung über seinen Götz schon ahnte, mit fester Hand ergriffen, und wo er sich in der Braut von Messina in andere Gebiete versetzte, schien der Boden nicht mit gleicher Sicherheit gewonnen; er ist auch von dieser Seite des Stoffes der eigentliche moderne Dichter; alles, was man formell mit dieser Bezeichnung tadeln mag, war ihm gleichsam durch diese Materien, ein nothwendiges Uebel, geboten; die Epochen, die es hier zu behandeln galt, entbehrten den Farbenton einer verschiedenen Welt, auf die Shakspeare zurückblicken durfte; sie entbehrten, als Zeiten geistiger Cultur, die Reize des Phantasielebens, und zwangen den Dichter unvermeidlich zu dem Ideenwerk, auf das sich die Ausstellungen an Schiller am meisten werfen.

Dem Charakter der Materien von Epos und Tragödie entspricht die verschiedene Art ihrer Textur, das Fundament bestimmt den Bau. Die weite und massenhafte Grundlage des Epos bedingt ein umfangreiches Werk, worin das Leben in mannichfaltigen Gestalten Raum gewinnt; diese Breite des Inhalts verhindert, daß das Gedicht nach Einer Seite hin, auf Eine Empfindung wirkt, es gestattet nicht lyrische Erreglichkeit; die Schärfe des Eindrucks, die ihm hierdurch entgeht, ersetzt es durch Plasticität, eine Eigenschaft, die dem ächten, auf Geschichte gegründeten Epos darum natürlich ist, weil das Sinnliche und Physische in den Zeiten, die das Epos gebären, in dem Menschen dominirt, ein äußeres Wirken

Digitized by Google

seine Handlungen ausmacht. In einer Periode entstanden, wo die Kräfte des Geistes noch nicht vereinzelt hervorgetreten sind, ist es dem Epos natürlich, partheilose Ruhe zu behaupten; der glückliche Verlauf der Handlungen unterstützt diesen friedlichen Gang, und wehrt, wie jeder Katastrophe, so auch jeder aufregenden, allzulebendigen, durch Vergegenwärtigung belästigenden Manier; und dieß ist wieder in den Ritterepen carrikirt durch die ängstliche Vermeidung jedes fremdartigen Elementes ausgedrückt. Das Epos will durch den stillen Sinn des Ohres empfangen sein; die einfache Erzählung wird seine Gestalt werden, die jenseits aller der kleinen, subjectiven, lyrischen und didaktischen Formen liegt, und daher der einfachsten Bildung nicht zu hoch, popular und für jeden zugänglich ist. Das Epos ist darum die repräsentative Form aller naiven, aller Volks- und Naturdichtung. Die Erzählung rückt mit den Zeiten der Entwicklung des Epos selbst in immer größere Ferne von den Dingen; aber auch gleich in den rhapsodischen Anfängen desselben will der gleichlebende Held schon seine Thaten in die Vergangenheit gerückt haben; und auf diesen Begriff reducirt sich, wie Göthe und Schiller richtig fanden, das Wesen der epischen Form. Er mildert die Lebhaftigkeit unseres Interesses, wir bleiben dem Epos gegenüber im Gefühle der Harmonie aller Kräfte, und empfangen die Eindrücke der Dichtung in einem freien Gemüthe. Ganz anders in der Tragödie. Ihr enger Inhalt, der sich um eine einfache Handlung dreht, bedingt eine engere Gestalt, und es wird ein Verdienst des Dichters, wenn er in diese einen weiten und großen Gehalt zusammenzupressen weiß: es ist daher Ein Lob, wenn Humboldt unsern tragischen Dichter um die Gabe preist, die mannichfaltigste Fülle in die reinste Form zu binden, und wenn Aristoteles die tragische Gattung darum bevorzugt, weil sie die großen Zwecke der Dichtung mit kleineren Mitteln erreicht. Die Eine Handlung, die das Thema der Tragödie ist, dringt in ihrer Katastrophe auf Einen Punkt unseres Interesses, das dem Epos seine volle Fläche zukehrt; sie nimmt nicht den ganzen empfindenden Menschen, sondern einzelne Empfindungen in Anspruch; der unglückliche Fall des Helden fesselt uns als gleich organisirte Wesen mit unserer Theilnahme, die sich von selbst in Furcht und Mitleid spaltet; es ist auf größere Energie des Eindrucks abgesehen, und carrikirte Producte haben daher, wie die Ritterepen dort auf eine übertriebene

Digitized by Google

Friedlichkeit, hier mit Schreck und Rührung auf eine gewaltsamere Aufregung hingewirkt. Die ächte Tragödie mildert lieber ihre Wirkungen, die sie dadurch hinlänglich sichert, daß sie vor dem lebendigeren Sinne des Auges spielt; sie gestaltet sie zur Darstellung, und in dem Begriffe der Vergegenwärtigung liegt sie dem Epos direct gegenüber. Indem die Dichtung hierdurch gleichsam auf den Zuschauer bezogen wird, wirkt sie subjectiver, theilt uns in uns selbst, und giebt uns nur durch die Vollendung des Kunstbaues selbst wieder. Die Tragödie ist die vertretende Form aller sentimentalen, aller Kunstdichtung. Sie liegt diesseits jener mittleren Gattungen der Lyrik und Didaktik, die sich zwischen Epos und Drama bewegen, und sie nimmt daher diese vier Hauptdisciplinen in ihrer reineren Gestalt im Alterthume in sich auf: sie zeitigt in dem dramatischen Dialog die Katastrophe, sie schiebt diese selbst in einer epischen Erzählung aus den Augen, der Chor spricht lyrisch die Empfindung des Zuschauers aus und hält sein künstlerisches Interesse wach, indem er ihm gleichsam den pathologischen Antheil abnimmt; die didaktische Sentenz hilft dem Chor, den Betrachter auf der im Stücke symbolisch dargestellten Idee zu verweilen. Denn die Schilderung des Menschen im Kampfe mit dem Schicksale ist wesentlich Darstellung einer Idee; das Sittliche und Intellectuelle im Menschen ist daher in der Tragödie weit mehr in Anspruch genommen als in dem Epos; sie ist eigentliche Culturpoesie und ist daher eine heroische, fürstliche Dichtungsart genannt worden. Sie ist der Gipfel aller Dichtung, wenn jene Kunst die höchste ist, die mit der Natur mehr im Kampfe liegt; sie weicht dem Epos, wenn wir die Spitze der Kunst dort suchen, wo die Natur mit ihr vermählt ist. Sie liegt dem Epos, wie das Erhabene dem Schönen gegenüber, wie Alter der Jugend, wie ein großes Streben nach leitenden Vernunftideen einem schönen Dasein in der Blüthe der Phantasie.

Wenn man im Allgemeinen urtheilt, so erscheinen unsere beiden Dichter (Göthe, wenn nicht seinen Productionen, doch seiner Natur nach) zwischen diese beiden Dichtungsgattungen gleichsam getheilt, wie sie auch in den Unterarten des Lyrischen und Didaktischen wie ein Abkommen getroffen haben, so daß sich in ihnen der Kreis aller Dichtung gewissermaßen umschreibt. Göthes dichterische Natur ist durchaus so allgemein, daß er, vor die Entwicklung aller schema-

Digitized by Google

tischen und in äußerliche Formen gestalteten Poesie gestellt, an seinem rechten Orte gestanden haben würde, mithin für das Epos eigentlich geschaffen erscheint: ein wunderbarer Künstlergenius, der für eine glücklichere Zeit und Zone berechnet schien, und den selbst zusammentreffende Wunder in dem Jahrhundert, der Nation und der Welt nicht ganz in Einklang mit der Gegenwart bringen konnten. Was in ihm vorragt und poetisch ausschließend wirkt, ist jene Energie der Einbildungskraft, die Jugend des Geistes, welche der altgewordenen Welt und den neueren, schon verständig geborenen Geschlechtern nur noch in Spuren zurückblieb, nur noch im Einzelnen vorzugsweise mächtig ist: bei Göthe so sehr, daß nach Schillers Ausdruck alle seine denkenden Kräfte auf sie als auf ihre gemeinschaftliche Repräsentantin gleichsam compromittirten. Es war in andern Worten ein anderes Anerkenntniß des Vorzugs der naiven Dichtung, wenn Schiller hierin das Größte erblickte, was der Mensch aus sich machen könne: daß es ihm gelänge, seine Anschauung zu generalisiren und seine Empfindung gesetzgebend zu machen. Wirklich ist dieß des Dichters allerhöchster Preis, und darum bringt das Licht und die Wärme der Poesie in alle Sphären der Menschheit ein, wohin Geschichte und Philosophie nicht gelangen, und Schiller hatte Recht, von dieser Seite her im Dichter den wahren Menschen zu finden und den Philosophen gegen ihn nur eine Carrikatur zu nennen. Und mit eben so viel Recht fand er in Göthe eben den Dichter, der unter uns jenem reinsten Gattungsbegriffe am nächsten kam. Denn wir Alle bewundern ja in diesem mit ihm jene ruhige Tiefe und Wahrheit, die unbegreiflich ist, wie die Natur selbst, jenes Gleichmaß in der Bewegung des Lebens, das er uns vorführt, die von aller Leidenschaft und Erregung fern hält, jene Leichtigkeit seiner Schilderungen, die „bei dem gemeinen Volke alle Gedanken an die Schwierigkeit und Größe der Kunst entfernt." Aber mit diesen Eigenschaften grade wäre er ganz gemacht gewesen, auf dem ebenen Strome des Epos zu steuern, das die gesammten Kräfte des Menschen noch ungetheilt in Anspruch nimmt, und wozu eine glückliche Gabe der Anschauung das Talent entscheidet. Was daher Humboldt und Schiller, ohne Bezug auf Göthe, über den Charakter der epischen Dichtung gesagt haben, das paßt überall nicht auf Göthes Epen blos, sondern auf seine gesammte Poesie. Die bloße, aus dem Innersten geholte Wahrheit,

Digitized by Google

die der Zweck des epischen Dichters ist, ist überall auch der seine; „er schildert blos das ruhige Dasein und Wirken der Dinge nach ihren Naturen, sein Zweck liegt schon in jedem Punkte seiner Bewegung. Darum eilen wir nicht ungeduldig zu einem Ziele, sondern verweilen mit Liebe bei jedem Schritte. Die Selbständigkeit der Theile ist ein Hauptcharakter des Epos. Der epische Dichter erhält uns die höchste Freiheit des Gemüths, und da er uns in einen so großen Vortheil setzt, so macht er dadurch sich selbst das Geschäft desto schwerer: denn wir machen nun alle Anforderungen an ihn, die in der Integrität und in der allseitigen vereinigten Thätigkeit unsrer Kräfte gegründet sind.“ Man sieht, diese Schillerschen Sätze über den Epiker sind wie auf Göthes Dichtungen geschrieben, der auf das Epos nicht allein durch sein Talent, sondern durch sein ganzes Wesen hingewiesen schien. Denn er brachte ihm jene versöhnte und friedliche Natur entgegen, die nichts Störendes von der Außenwelt mochte, die ihre Hemmungen umging, jede Sorge und Aengstlichkeit abwarf, einen Charakter, der einen ganz epischen Lebenslauf einschlug, in dem sich kaum Eine heftige Katastrophe findet, die der lebensfrohe Dichter nicht in eine heitere Ergötzlichkeit umgewandelt hätte. Und diese Tendenz war in ihm von solcher Stärke, daß er, an den tragischen Ereignissen der Zeit Einmal geirrt, immer entschiedener sich in die Ruhe und den Frieden der plastischen Kunst und der Natur zurückzog, ja innerhalb der Kunst von der menschlichen Gestalt weg zur Landschaft neigte, die ihm erreichbar und faßlicher schien. Wäre die Zeit so zum Epos geschaffen gewesen, wie sie es nach Allem, was wir hörten, nicht war, sie hätte ihn zum Epiker gebildet, denn dieses goldne Wort hat Göthe selbst gesagt, daß die specifischen Bestimmungen von außen kommen sollten, und die Gelegenheit das Talent determiniren, ihm seine Richtung geben muß. Er erklärte sich das Streben der Zeit nach dem Drama daraus, weil dieß die einzig sinnlich reizende Dichtungsart sei, von deren Ausübung man einen gewissen gegenwärtigen Genuß erwarten könne, und das Mislingen der Epopöe daher, daß wir keine Zuhörer mehr haben. Dieser scheinbar kleine Grund enthält doch für den Denkenden alle die Bedingungen, die das Epos in der That erfordert und die ihm die moderne Zeit verweigert. Die determinirende Gelegenheit warf also den Dichter auf die entgegengesetzte Seite der



Digitized by Google

Tragödie. Allein daß er für diese Gattung nicht geboren war, wußte er selbst, und Schiller legte es ihm auseinander. Bei Gelegenheit der Forschungen über Epos und Drama zweifelte Göthe, ob er fähig sei, eine wahre Tragödie zu schreiben. Er erschrack vor dem bloßen Unternehmen, und war fast überzeugt, daß er sich durch den bloßen Versuch zerstören könnte. So hatte er sich gleich anfangs Shakspeare vom Halse zu schaffen gesucht, aber mit Homer wagte er zu wetteifern! Schillern frappirte die Wahrheit in Göthes Ausspruch und die Ueberzeugung, die er selbst aufnehmen mußte, daß keines seiner Dramen den strengen Forderungen einer Tragödie genügt. Mit erstaunlichem Tiefblicke in die Natur der Göthischen Dichtung erkennt er aber sogleich, daß er so universell als Dichter geboren sei, wie als Mensch, daß das, was dem Genius zu widersprechen schien, ihm zu desto größerem Verdienste gereiche. Er findet die ganze tragische Gewalt und Tiefe in seiner Dichtung, aber die strenge grade Linie, nach welcher der Tragiker fortschreitet, sage seiner Natur nicht zu, die sich in freierer Gemüthlichkeit äußern wolle. Die Berechnung auf den Zuschauer, der Hinblick auf einen Zweck, der äußere Eindruck, von dem man sich nicht dispensiren darf, genire ihn; es müsse in den nichtpoetischen Erfordernissen der Gattung liegen, wenn er wirklich keine Tragödie schreiben könne. Diese nichtpoetischen Erfordernisse treten in der That für den naiv empfindenden Dichter in der Tragödie hinzu, sie sind nur im Epos ganz zu vermeiden. Göthe war also darum nicht zum tragischen Dichter gemacht, weil er zum epischen geschaffen war. Schiller sagte, weil er ganz zum Dichter in seiner generischen Bedeutung geschaffen sei. Dieß drückt das nämliche aus, was Göthe über die leidige Nöthigung unserer Verhältnisse sagt. Wir Neuern werden nur gelegentlich zum Dichter geboren, klagt er, wir wissen nicht woran wir sind, und plagen uns darum mit der ganzen Gattung herum. Diese Wendung war für ihn ganz unvermeidlich, der für jene Gattung geboren war, für die die Zeit nicht geschaffen erschien, und für die andere minder gestimmt, die die Zeit allein begünstigte. Diesem lästigen Zwiespalte suchte er zu entgehen, indem er sich ins Unendliche spaltete, und nun die Dichtung, statt in Einer der großen Urformen, in allen, auch den untergeordnetsten conventionellen Gestaltungen aufsuchte, diese zu genießen, und im Genusse, wie es dem Genius natürlich ist, zu

Digitized by Google

reproduciren strebte. In dem dunklen Bedürfnisse gleichsam, zu jener reinsten Form zurückzukehren, wo der Dichter allen willkührlichen Formalien entnommen ist und sich dem freiesten Schaffen des Genius überlassen kann, verwischte er die Charaktere der Formen, Gattungen und Zeiten, er kam in der That durch alle Versuche tastend zu jenem kleinen epischen Gedichte, in dem Humboldt den Begriff des Göthischen Dichtercharakters am vollkommensten ausgesprochen sah. Er fand diesen Punkt nur unwillkührlich, um ihn sogleich, schon indem er sich da mit Absicht festzusetzen dachte, wieder zu verlassen. Seine poetische Natur verwandelte sich vor jedem Geschmack, vor allen Gegenständen, Formen, Gattungen und Epochen, sein Sinn war für das Heterogenste in jedem Augenblicke empfänglich. Da er den Menschen ganz Ueberlieferung fand, so gab er alles eitle Streben nach Originalität auf, und achtete es nicht, ein Nachahmer in Formen und Stoffen zu heißen, wenn er sich nur des belebenden Funkens bewußt war; er scheute sich nicht mit fremden Federn zu schmücken, weil er sich bewußt war, daß er dem fremden Gefieder Schmuck und Farbe wieder verlieh. So schweifte er freibeutend über das ganze Gebiet der Dichtung hin. Alterthum, Mittelalter und Neuzeit erscheinen auf den Blättern seiner Werke in ihren eigenthümlichen Materien und Formen; jede Dichtungsart umgaukelte er, nach ihrem Honig suchend, und verließ sie, wenn er ihn gefunden. Die ganze Geschichte der modernen deutschen Dichtung an ihm zu verfolgen, ist so leicht, daß es nur eines Winkes bedarf. Er beginnt mit dem leichten Romane, wie er im 16ten Jahrh., aus Aeneas Sylvius übersetzt, eine neue Zeit neben dem erneuten lyrischen Liede ankündigt, das bei Göthe nur dem Charakter eben dieses Volksliedes vergleichbar ebenso zu finden ist; dramatische Historien und Fastnachtspiele schließen sich hier und dort an. Der zweiten Periode (des 17ten Jahrh.) entsprechen die politischen wie die antiken Dramen, die Singspiele und Idyllen, die Elegien und Epigramme, das Ringen nach Roman und Epos, mitten in der Agitation der politischen Welt; mit dem Rückfall zum Drama stellt sich Göthe der neuen Zeit gleich und macht in seiner letzten Periode alle Wege der Romantiker durch Literargeschichte, Kunst, Naturphilosophie, Novelle und Orientalismus mit, bis er, in sich selbst zurückgekehrt



Digitized by Google

und sein Dichterleben überschauend, im zweiten Theile des Faust die Allegorie behandelte, jene vagste aller Kunstformen, in die sich der Dichtung feste Elemente verflüchtigend auflösen. So überall und in Allem schaffend, vielgetheilt wie die Natur, erscheint er ganz gleich dieser seiner Thätigkeit froh, wenn sie auch immer hinter ihrem Ziele und ihrer Absicht zurückblieb. Denn wie die Natur selbst nur Manches „ebauchirt hat", wie sie Vieles schafft, aber nichts in der Vollkommenheit der Idee, so sah er auch in seinen Werken zuletzt nur, was er wollte und gesollt hätte und fand nur bei den Werken anderer Meister befriedigend, was sie gethan; und da er in der Natur bei jedem Hindrängen auf Einen Fleck beobachtete, daß die Last des Uebergewichts das Schöne der Form, die reine Bewegung und ungestörte Harmonie aufhebt, und dem Vorzug nach einer Seite überall ein Mangel nach der andern hin entspricht, so vermied er jede Bevorzugung irgend einer Richtung überhaupt, fand sich für jene Dichtungsart nicht geeignet, die eine solche Einseitigkeit bedingte, und verwischte in so mancher, die er behandelte, die einseitigen Gattungsmerkmale. Wer sich so wie Er der Natur ergibt, der ist nie eigensinnig auf Eines erpicht, er scheut sich vor Hindernissen und umschleicht sie; er wirkt wie die Natur selbst, die ihre Kräfte zerstreut und sich mit dem Nebenwege begnügt, wo sich der Hauptweg sperrt. Wie er später seinem Jünger Eckermann empfahl, sich vor großen Arbeiten zu hüten, die Heiterkeit des Lebens im Auge zu behalten, die durch Bearbeitung kleiner Gegenstände am ersten erhalten werde, so übte er dieß im Grunde, wenn man sein Talent an seine Leistungen hält, selbst; er ging um die höchsten Dichtungsgattungen nur herum, wie weit ihm die Thore zum Eintritt geöffnet waren. Dadurch erreichte er im Ganzen den Zweck, den er im Einzelnen vielfach verfehlte; er „meinte Alles in höherem Sinne gut, aber verschuldete als Dichter manches," er hat sich „nicht verrechnet, aber oft verzählt;" neben dem Gelungenen und Großen „läuft so manches unter, mit dem man sich nicht befassen mag;" wie ein Dilettant trieb er so Vielerlei „nur halb, als Spiel und Zeitvertreib," und doch verachtete er den vollendeten Charakter des Dilettantismus so tief, und wieder sah er so schön ein, wie doch nur ein Anflug von Dilettantismus frei hält von jedem Zunftwesen und dem Zwange

Digitized by Google

der Tendenzen [62]). Es läßt sich auf ihn anwenden: daß er den Stein der Weisen in der Dichtung gefunden habe, daß aber der Weise dem Steine mangelte; Körper und Wahrheit ist unübertroffen in seinen poetischen Leistungen, aber man vermißt oft Geist und Freiheit, die Begleiter großen Bestrebens. Er schuf so gut es gehen wollte, er beugte sich dem Jahrhundert und gehorchte dem Drang des Talents; Zeit und Zeitgenossen verleideten ihm die Dichtung der Neuern, dennoch nöthigte ihn ein unwiderstehlicher Trieb zum Hervorbringen, und es war ihm doch auch lieb, einmal durch Schiller gerechter oder billiger gegen die moderne Welt und ihre Leistungen gestimmt zu werden. Aber im Ganzen behielt er doch sein Misbehagen an aller neuern Kunst bei; die leidigste Erfahrung hatte ihm eingeprägt, was Schiller in der Reflexion fand, daß der naive Dichter „aus dieser modernen Societät nicht hervorgehen könne, daß er nicht mehr an seiner Stelle sei, daß er wild laufe, und nur durch ein gutes Geschick vor dem verstümmelnden Einflusse der Verhältnisse gesichert werden könne." Diese Misgunst der Zeit lastete auf Göthe sein ganzes Leben lang, und wer dem großen Manne nachempfinden kann, wie er sich jenseits der Last aller Cultur zurückwünschte, wie er unter der Masse des Wissens und Lernens wie ein Atlas gebückt aus freier Brust die Stimme des Gesangs zu heben trachtete, der wird seine fahrlässige Behandlung aller Dichtung, sein Leidwesen an aller neuen Kunst, seine Sehnsucht nach dem untergegangenen Alterthume mit andern Augen ansehen, als die blinden Verächter, die, was sie tadeln, nicht verstehen und warum sie tadeln, nicht wissen.

In allen Theilen bildet Schillers Dichtercharakter gegen diesen Göthischen den schlagendsten Gegensatz. Er war zum ächten Tragiker geboren, wie Göthe zum epischen Dichter. Diesseits aller formalen Poesie in die Zeiten der Sentimentalität geworfen, in denen die Tragödie an ihrem natürlichen Orte steht, war er mit seiner Stellung und dem Stern seiner Geburt so zufrieden, wie

---

62) Was willst du, daß von deiner Gesinnung
man dir nach ins Ewige sende?
Er gehörte zu keiner Innung,
blieb Liebhaber bis ans Ende.

Digitized by Google

Göthe unzufrieden, er vindicirte der modernen Dichtung ihren Werth und ihren Fehlern und Gebrechen sah er die günstige Seite ab. Von dem poetischen Drange der Gegenwart einmal ergriffen, mit dem Bedürfnisse der Zeit in Einklang gebracht, verfolgte er seine dichterische Laufbahn mit einer Energie, der nichts zu vergleichen ist, und er schaffte sich selbst mit Gewaltstreichen Bahn durch drückende Verhältnisse, durch Zwang, durch Noth und Krankheit, durch Brodstudien, durch die Umwege der Wissenschaften und die Belästigungen der Politik, Hemmungen, die er theilweise in Förderungen verwandelte und seiner Dichtung, wie schwer dieß war, zum Dienste zwang. Göthe, immer zweifelnd im Einzelnen und im Ganzen des rechten Weges so bewußt und sicher, konnte sich an nichts, auch nicht an Schillers mühseligem Ringen trösten und zusammenraffen; Schiller, hier und da zweifelnd an seinem dichterischen Berufe im Ganzen, in der einzelnen Beschäftigung aber rastlos und freudig, ließ sich selbst dann nicht irren, als er Göthes Leichtigkeit bewunderte, mit der er nur am Baume schüttle, um sich die reifsten Früchte zufallen zu sehen, während er selber mühsam sammelte und pflückte; sein Ziel schien ihm deutlicher und lockender zu werden, als er es ferner vor sich sah. Seine Strebsamkeit gewährt daher das seltene Schauspiel zu sehen, was ein kräftig ringender Mann, mit seiner Natur im Kampfe, im Einklang mit seiner Einsicht und mit den Verhältnissen, zu erreichen vermag. Er war der eigentlich denkende Künstler, wie ihn unsere verständige Zeit bilden konnte. Denn die geistigen Kräfte waren in ihm die repräsentirenden, und seine Anschauungs- und Einbildungskraft war diesen mehr untergeordnet. Keine der Bildungen der neuen Welt war ihm gleichgültig, er knüpfte sie an seine Dichtung an, und konnte mit dieser nur auf jene Gattung fallen, die in den Epochen der Cultur entstanden den Ideengehalt nicht ausschließt, und im Gegensatze gegen die erschlaffte moralische Kraft in den Zeitgenossen die moralische Großheit der Vergangenheit aufdeckt. Er sah in der Tragödie den letzten Zweck aller Kunst erreicht, und dieser Zweck hieß ihm Darstellung des Uebersinnlichen, der moralischen Freiheit des Menschen. Dem Manne, der vor dem ruhigen Glücke den Kampf der Unabhängigkeit des Menschen mit Natur und Schicksal schätzt und preist, dem es minder darauf ankam, daß unsere gesammten Kräfte im ebenen Gleise des Lebens

Digitized by Google

Uebung finden, als daß wir zu dem höchsten Bewußtsein unserer moralischen Natur gelangen, das nur im Kampfe zu erreichen ist, mußte das Trauerspiel ausschließlich zusagen, dessen eigentliche Aufgabe die Schilderung eben dieses Kampfes ist. Göthe wehrte sich vor der alten Schicksalstragödie, wo der Mensch voll Trieb und Willen, im Unmaß ausschreitend, leidet, und vor der der mittleren Zeiten, wo der Held leicht duldet und entsagt, weil der Höchste gelitten und im Handeln gleich anfing zu dulden; ihm gab es eine holde Mittelart zwischen Beiden, an der Schicksal und Glauben kein Theil hat, wo in der Brust des Menschen alles Heil liegt: die ihm eigenthümliche Herzenstragödie. Schiller aber würde sie an die Grenze der Rührtragödie geschoben und mit dieser verworfen haben, die blos die Sinne rührt durch Leiden, ohne moralischen Widerstand zu zeigen, so wie er auch deren gegensätzliches Extrem, die heroische Tragödie der Franzosen verwarf, in welcher moralische Siege ohne sinnliche Leiden erfochten werden. Göthe scheute jene Concentration der producirenden Kräfte auf Einen Punkt, die das Trauerspiel verlangt, aber Schillers energischer und angespannter Thätigkeit schien sie grade ein Bedürfniß zu sein. Göthes Vertrauen zu dieser Gattung wich mit dem Besinnen, daß sie ihm in ihrer strengen Gestalt nicht geglückt sei, Schillern blieb grade die Zuversicht zu ihr, wie in der Jugend so später, fast ganz unerschüttert. Er, der sich die Rettung der modernen Kunst so angelegen sein ließ, fand eben diese Gattung die einzige, in der wir uns noch mit dem Alterthume messen könnten; ihre Zeitgemäßheit war ihm ein ganz anderer Sporn als Göthen. „Müssen wir Neuern, sagte er, wirklich Verzicht darauf thun, griechische Kunst je wieder herzustellen, da der philosophische Genius des Zeitalters und die moderne Cultur überhaupt der Poesie nicht günstig sind, so wirken sie weniger nachtheilig auf die tragische Kunst, welche mehr auf der Sittlichkeit ruht. Ihr allein ersetzt vielleicht unsere Cultur den Raub, den sie an der Kunst überhaupt verübt." Wirklich ist es in der Geschichte der Tragödie überall augenscheinlich, daß sie in ihren Anfängen, wie da, wo sie am größesten und unabhängigsten ist, der verderbten Gegenwart gegenüber eine sittenreformatorische Tendenz annimmt. Das hat das Alterthum gewußt; das haben die obscuren deutschen Tragödien des 17ten Jahrh. schon ausgesprochen, das hat Shakspeare nicht allein gesagt,

Digitized by Google

sondern seine größten Meisterwerke sind wie eine moralische Gallerie geordnet, in der er des Menschen Leidenschaften und Laster an die äußersten Punkte rückt und warnend die erschütternden Bilder des Stolzes und Ehrgeizes, des Jähzorns und der Unentschlossenheit, der Liebe und Eifersucht, der Verleumdung, Falschheit und Treue, des Geizes und der Verschwendung aufstellt. Die Wendung, die Göthe und Schiller in dieser Hinsicht nahmen, war außerordentlich verschieden. Der Eine hielt der deutschen Zeit, den räumlichen Verhältnissen den Spiegel vor und zeigte ihr ihre Natur und Gestalt an ihr selbst, auch in der Tragödie mild und friedlich und versöhnlich; der Andere faßte die Zeit in ihren allgemeinen Verhältnissen, nahm der Vergangenheit Bilder in den Spiegel, der andere Geschlechter zeigte, und deutete auf das große Leben der Geschichte, den kleinen häuslichen Verhältnissen gegenüber. „Unsere Tragödie, sagt er, hat mit der Ohnmacht, Schlaffheit, Charakterlosigkeit des Zeitgeistes und mit einer gemeinen Denkart zu ringen, sie muß also Kraft und Charakter zeigen, das Gemüth zu erschüttern, zu erheben, aber nicht aufzulösen suchen. Die Schönheit ist für ein glückliches Geschlecht, aber ein unglückliches muß man erhaben zu rühren suchen.“ Während daher die Lieblingscharaktere Göthes mehr den Affect als den Geist interessiren, mehr das Mitleid als die Bewunderung in Anspruch nehmen, die holden Schwächen der Natur an sich tragen und zur Versöhnung mit diesem Loose erschlaffend stimmen, so üben die Schillerschen eine gesteigerte Tugend aus, oft abstracte Geschöpfe, die nach den Forderungen des kategorischen Imperativs handeln, und anspannend eine Bewunderung provociren. Göthen reizte diese höchste Thätigkeit der moralischen Natur nicht, Schillern war sie überhaupt das Höchste; jenem war das süße Seelenleiden in inneren Kämpfen der letzte Prüfstein menschlicher Fassung mehr, als Stärke, diesem die gewaltigen Reibungen des menschlichen Willens mit dem Zwang der Geschicke die Probe der Kraft und Freiheit. Er fand wie Shakspeare die heroische Stärke des Coriolan seiner höchsten Achtung werth, die Göthen Grauen erregte, und selbst die eines Timoleon reizte ihn, die Göthen noch größern Schauder verursacht haben würde. Der Heroismus der Sitte, der dem tragischen Helden überall so leicht anklebt, ist bei Göthe nicht zu finden, bei Schiller nimmt er nur eine veränderte Gestalt an. Die menschliche Natur

Digitized by Google

hat ein gemessenes Theil Poesie in sich, ein anderes wird ihr angedichtet und durch Aneignung wieder zu einer Art Natur; und diese Art erscheint bei Schiller. Die instinctive Moral und Dichtung Göthes ist wie eine Flamme in sich selbst entzündet, die Schillersche ein Feuer aus dem Stein geschlagen; die Charaktere des Einen sind überall der Natur entnommen, die des Andern oft ihr entgegengebracht; er achtete daher, sagte Göthe, das Motiviren nicht, er sah seinen Gegenstand nur von außen an, eine stille Entwicklung aus dem Innern war nicht seine Sache; der Geist und die Freiheit, die bei Göthe vielleicht zu selten erschienen, erscheinen hier zu häufig, und wo Göthes Dichtung mit den Worten: erst wahr und dann schön charakterisirt ist, ist sie es bei Schiller umgekehrt: erst schön, dann wahr. Bei Betrachtung seiner weiblichen Charaktere gegen Göthes und der Ansichten, die er über weibliche Natur äußert, ist der Unterschied am schlagendsten. Ueber die sämmtlichen Frauencharaktere der griechischen Dichtung spricht er ein wegwerfendes Urtheil aus: die schöne Seele im Meister, eine Gestalt, die den katholisirenden Stolberg begeistern durfte, die aber sonst an sich selbst und außer alle Vergleichung gestellt beschränkt und widerlich ist, war ihm lieber als alle!! Humboldt überdachte sein Verhältniß zu Göthes Frauencharakteren, in denen „die Natur am meisten Natur ist"; er fand, daß sie Schillern schwierig werden würden, er hätte sagen dürfen unmöglich. Vortrefflich bemerkt er dann, daß Schiller der Natur, ehe sie auf ihn einwirke, entgegeneile, daß er nicht sowohl aus ihr schöpfe, als nur durch sie begeistert ihr Bild in sich mit eigner Kraft schaffe, und daß dieß seinen Figuren einen gewissen Glanz leihe, der sie von Naturwesen unterscheide, daß er dadurch der Natur weniger treu erscheine. Und hierzu fügt er den Zweifel über den Vorzug der beiden Eigenschaften der Naturtreue und Natursteigerung, des poetischen Realismus und Idealismus, der in jedem natürlich aufsteigen muß, der die Neigungen der Menschheit von jeher hierzwischen getheilt sieht. „Es verdient erwogen zu werden, sagt er, ob nicht die dramatische Poesie mehr als jede andere verlangt, daß der Dichter unmittelbar aus der Natur schöpfe. Nirgends will man so unmittelbar durch die Wirklichkeit gerührt sein. Vielleicht aber geht man auch hierin zu weit, und es rührt dieß aus einer nicht ganz reinen ästhetischen Stimmung her, die unter dem Namen Natur

Digitized by Google

nur etwas Materielles ſucht und für die Einwirkung der Kunſtform nicht hinlänglich empfänglich iſt.“ Schiller würde ganz dem letztern beigeſtimmt haben. Er floh die Naturwahrheit in Shakſpeare ſchon in ſeiner Jugend, die ihm voll Kälte ſchien, er flüchtete ſich in ſeiner ſpätern Periode zu den Griechen, deren Cothurn ihm mehr zuſagte. Seit er über den Oedip von Colonos las, ſchwebte ihm ein ganz neues Ideal vor; jetzt ward er ein Neider der Iphigenie Göthes, und Aeſchylus' Stücke in Stolbergs Ueberſetzung begeiſterten ihn zur Production, und hinfort ſuchte er in Shakſpeare gern auf, wie er des Ariſtoteles Forderung Genüge that, und in ſeinen hiſtoriſchen Stücken intereſſirten ihn die Nemeſis und die Behandlung der Volkscharaktere, wo der Stoff den Dichter zwang, gegen ſeine Gewohnheit mehr Gattungen als Individuen darzuſtellen, und wo er die meiſte Annäherung an die Alten zeigt. So ſuchte er und fand ſich ſeine Stellung völlig in der Mitte zwiſchen den zwei Hauptepochen, Hauptformen und Hauptcharakteren, die die Tragödie gehabt hat. Seine Beſchränkung auf dieſe tragiſche Gattung geſtattete ihm nicht, mit jener proteiſchen Wandelbarkeit Göthes alle Formen zu verſuchen und nachzuahmen; er ergriff mit Einſicht und Wahl die beiden Hauptgeſtalten, die die weſentlichſten Vorzüge der Gattung zuſammenrückten, und verband ſie mit ſolcher Originalität, wie ſie im Angeſicht ſo vieler verführeriſchen Muſter, in einer ſo ſpäten Zeit, kaum denkbar war. Er brachte die Shakſpeareſche Fülle, die der Einförmigkeit des antiken Trauerſpiels entgegenlag, und die alte Form, die der epiſchen Mannichfaltigkeit des hiſtoriſchen Dramas widerſprach, mit eigner Virtuoſität einander nahe; und ſeine Charaktere halten ſich in einer Mitte von der typiſchen Art der Alten, und der individuellen des Shakſpeare. Jean Paul fand, daß Niemand nach Shakſpeare ſo ſehr als Schiller die hiſtoriſche Auseinanderſtreuung der Menſchen und Thaten ſo kräftig zu einer dramatiſchen Phalanx zuſammengedrängt habe, und als Göthe den Wallenſtein in Shakſpeares Sprache überſetzt las, ging ihm „die große Analogie zweier vorzüglicher Dichterſeelen auf.“ Das hiſtoriſche Drama war ihm eine Zeitforderung, die er ehrte und reſpectirte; er wies daher die Anmuthung Süverns, ſich der ſophokleiſchen Form enger anzuſchließen, entſchieden zurück: „das lebendige Product einer individuell beſtimmten Gegenwart einer ganz heterogenen Zeit zum Maßſtab und

Digitized by Google

Muster aufzudringen, hieß ihm die Kunst, die immer dynamisch und lebendig entstehen und wirken muß, eher tödten als beleben.“ Nur bedingt gab er die Göthische Forderung zu, das Jahrhundert bei der Production ganz zu vergessen, aber er that das Mögliche, um auch die höchsten Effecte der Kunst und ihrer reinsten Form neben der Bequemung nach den Zeitbedürfnissen zu berücksichtigen, und dieß entfernte ihn wieder von Shakspeare, und ließ ihn daraufdenken, den Chor zurückzuführen und sich an Aristoteles Schema anzuschließen. So erscheint er überall, wie wir früher sagten, zwischen Shakspeare und Sophokles in der Mitte, gleich entfernt von der einförmigen Gestalt der alten Stücke, in denen die Katastrophe das Ein und Alles ist, und von dem Charakter der ursprünglichen dramatischen Historie, von dem an den Shakspeareschen Stücken vieles hängen blieb. Er verband also zwei heterogene Gattungen; und ganz gegen Göthes Sinn, der diese Mischungen in aller neueren Poesie verwarf und überall die rein gehaltenen Gattungen, wenn er sie auch nicht immer lieferte, doch immer verfocht, vertheidigte er dieß Prinzip gradezu, weil es in den Bedingungen der Zeit geboten war: wir hätten keine Rhapsoden mehr noch die Welt für sie, und darum könne der Epiker mancher tragischen Motive nicht entbehren; wir hätten nicht mehr die Hülfsmittel und intensiven Kräfte des griechischen Trauerspiels und die Vergünstigung, die Zuschauer durch sieben Stücke zu führen, darum brauchten wir die epische Breite der Neueren.

Göthe selbst hat das letzte Wort zur Charakterisirung Schillers, und zur Unterscheidung beider Dichter gegeben, in dem sich nun alle etwas ernstern Beurtheiler vereinigen müssen, und auch wirklich vereinigt haben. Es war die Idee der Freiheit, die ihn bewegte, da Göthe hingegen auf der Seite der Natur stand. Dieß unterscheidet nicht allein den dichterischen, sondern auch den moralischen, den intellectuellen und überhaupt menschlichen Charakter beider. In Bezug auf das Moralische haben wir schon vorher gehört, wie Schiller den stoischen Grundsätzen der Kantischen Morallehre entgegen die Zusammenstimmung von Pflicht und Neigung pries, jene Harmonie, die eine schöne Seele bezeichnet, in der sich das sittliche Gefühl aller Empfindungen so bemächtigt, daß es der Neigung die Leitung des Willens überlassen darf. Göthe würde unter diesen Bedingungen der Moralität um so mehr Genüge ge-

Digitized by Google

leiſtet glauben, je weniger Forderung ſie da zu machen hat, wo ſie nie verletzt wird, aber Schillern genügte keine Sittlichkeit, die ohne Verdienſt iſt. In der moraliſchen Welt gibt es Lagen, wo die Uebereinſtimmung von Natur und Freiheit nicht möglich iſt, wo der Bund zwiſchen Trieb und Willen nicht aushält, und in dieſem Zwieſpalte muß des Menſchen vernünftiges Weſen die Schönheit der Handlung der moraliſchen Größe opfern. In ſolchen Fällen ſteigert ſich das gute Herz zu eigentlicher Tugend, in der die Herrſchaft über den Trieb vorausgeſetzt iſt. Die Tugend wieder kann ſich der Anmuth vermählen, und dieß iſt der Punkt, wo ihm die Kantiſche Lehre in ihrer drakoniſchen Strenge nicht genug that; gegen ihn nimmt er ſich der ſittlichen Neigung an, gegen Göthe ſteht er auf der Seite der moraliſchen Würde.“ Seine Sätze hierüber geben wieder ſprechender, als es ein Dritter könnte, die Differenzpunkte zwiſchen Beiden an: „der Widerſtreit zwiſchen dem Bedürfniß der Natur, ſagt er, und der Forderung des Geſetzes ſpannt die Seele an und erweckt Achtung, die von der Würde unzertrennlich iſt. Wir werden angezogen als Geiſter, zurückgeſtoßen als ſinnliche Naturen. In der Anmuth dagegen ſieht die Vernunft ihre Forderungen in der Sinnlichkeit erfüllt, die Zuſammenſtimmung der Natur mit der Nothwendigkeit der Vernunft erweckt ein Gefühl frohen Beifalls, welches auflöſend auf den Sinn, für den Geiſt aber belebend und beſchäftigend iſt, und es muß Wohlwollen und Liebe erfolgen, ein Gefühl, das von Anmuth und Schönheit unzertrennlich iſt. Man iſt behaglicher hier, das Gemüth iſt aufgelöst in der Liebe, da es dagegen in der Achtung angeſpannt iſt.“ Dieß wird genau die Eindrücke bezeichnen, die Beide als Schriftſteller wie als menſchliche Weſen machen; wer Schillers Natur zu lieben ſich gezwungen fühlt, wird doch ſelten über die Achtung hinauskommen, wer Göthe auch ſcharf zu beurtheilen ſich genöthigt ſieht, wird doch, wenn ihn nicht blinder Eifer treibt, wahrhaftes Wohlwollen und Hinneigung wohl damit vereinigen können. Denn ſo wie Shakſpeare von Antonius ſagt: ſeine Fehler ſind lockend und glänzend, unanrechenbar, mehr angeboren als verſchuldet, ohne Willkühr erworben, aber auch freilich ohne Willkühr geduldet. Auf der Spitze und in jener Grellheit, die uns Göthes anfängliche Abneigung gegen Schiller erklärt, erſcheinen dieſe Gegenſätze in mehrfachen Aeußerungen des Letztern,

Digitized by Google

wo er ganz zu der Kantischen Strenge zurückfällt. Die Harmonie mit der Natur, die Göthen den vollkommenen Menschen zu machen schien, weil er unter Natur nie das empirisch Physische verstand, macht in Schillers Ansicht den Menschen blos zu einem geistreichen Producte derselben, die Freiheit aber macht ihn zum „Bürger eines höhern Systems, wo es unendlich ehrenvoller ist, den untersten Platz einzunehmen, als in der physischen Ordnung den Reihen anzuführen.“ Den Sündenfall erklärte er gelegentlich für das glücklichste Ereigniß, denn von diesem Abfalle vom Instincte datire sich die Freiheit des Menschen, also auch die Möglichkeit der Moralität her. Aber um so großen Preis würde Göthen die Moralität zu theuer gekauft scheinen, die entbehrlich war im Naturstand, und in jener goldnen Zeit, wo erlaubt war, was gefiel. Ihm mußte der Schillersche Ausspruch mishagen, den wir schon oben gehört haben, daß man auf Gefahr der Rohheit und Härte hin die schmelzende Kraft der Schönheit lieber entbehren würde, als sich ihrem erschlaffenden Luxus bei allen ihren Vortheilen hinzugeben, denn er gab ja die großen Evolutionen der Menschheit in der Reformation und Revolution Preis um den Frieden der innern Bildung des Einzelnen. Göthe setzte sich, realistisch wie er war, in seinen letzten Aussichten über die Bedingungen der Wirklichkeit weg, er mochte sich ein Wohlverhalten denken, das von einem Wohlsein abhängig wäre, und an seine Fersen hefteten sich die Romantiker und St. Simonianer, die diesen Bund in Aussicht nahmen; eine Sekte, deren Demarchen Schiller bei ihrer Geburt ahnte, einen Bund, den er ins Angesicht Lügen strafte. Gleich bei Anfang der neuen ästhetischen Sitte der Romantiker fühlte Schiller, vielleicht strenger als Herder, der es ihm nicht anrechnete, die üble Wendung dieser Männer, die das moralische Prinzip in der Kunst nur zu leugnen schienen, um es im Leben leugnen zu dürfen, und er warf sich ihren, der Wirklichkeit Hohn sprechenden Tendenzen in dem Aufsatze über die nothwendigen Grenzen beim Gebrauche schöner Formen (1795) entgegen, jetzt ein Stoiker den moralischen Latitudinariern gegenüber, wie er dem einseitigen moralischen Cynismus entgegen ein ästhetischer Epikureer war. Er beleuchtet dort die Anmaßungen des Geschmacks über den Willen. Wenn der Mensch zu jener Gleichstimmung von Neigung und Vernunft gelangt ist, sagt er dort mit seiner gewöhnlichen treffenden Schärfe,

Digitized by Google

grade dann beginnt die moralische Gefahr erst recht. Die Begierde selbst erhält einen Anschein von Würde, und maßt sich die Autorität der Sittlichkeit an; die Vernunft selbst wird geneigt, den vergeistigten und gereinigten Trieb zu respectiren, und besonders die Liebe besticht unter allen Neigungen, die von dem Schönheitsgefühl abstammen, und steigert und täuscht das moralische Gefühl am meisten, wo sie der alleinige Führer sein will und durch keinen bessern gesichert ist. Der rohe sinnliche Mensch gesteht sichs, wo er fehlt, der verfeinerte Zögling der Kunst belügt sein Gewissen, sieht die Gesetzgebung an, ehe er das Gesetz übertritt, und es ist daher für die Moralität des Charakters sicherer, wenn jene Harmonie zwischen Schönheits- und Sittlichkeitsgefühl zeitweise aufgehoben wird und Vernunft und Wille ihre Herrscherrolle zu spielen haben. Diesen Sinn gibt er dem Spruch, daß die Schule der Widerwärtigkeit die ächte Moral bewahre. Hiergegen erinnere man sich nun jenes egoistischen Lebensprinzips in Göthe, mit dem er jeder Widerwärtigkeit aus dem Wege ging, unter Unannehmlichkeiten litt, jeder Schwierigkeit auswich, man erinnere sich, wie er nur im Momente des ungestörten Glückes in Italien oder zur Zeit Werthers sich auf der Höhe seines Wirkens und Strebens hielt, und wie dagegen Schiller grade unter Noth und Leiden sich läuterte, so sieht man wohl, wie nicht allein die Theorien beider Männer etwa blos in Worten sich entgegen sind, sondern wie die gegensätzliche Natur zu entgegengesetzten Schicksalen führte, und diese wieder die feindlichen Grundsätze lehrten. So ist es denn herzliche Ueberzeugung, wenn Schiller den ununterbrochen glücklichen Menschen nicht beneidet, der nie die Pflicht von Angesicht schaut, weil seine geordneten Neigungen das Gebot der Vernunft immer anticipiren, und keine Versuchung zum Bruch des Gesetzes das Gesetz bei ihm in Erinnerung bringt. Diesen würde Göthe, weil er ihn glücklich preisen müßte, auch beneidenswerth finden; beneidenswerth, weil er ihn durch reinen Natursinn geleitet sähe, und weil ihm, wenn er nur seine Bestimmung erfüllte, wenig daran gelegen wäre, ob er sich der Würde seiner Bestimmung bewußt sei. Schiller dagegen fand den tugendhaften Unglücklichen seines Neides werth, der mit der göttlichen Majestät des Gesetzes unmittelbar verkehrt, und da *seiner* Tugend keine Neigung hilft, die Freiheit des Dämons noch als Mensch beweist.

Digitized by Google

Aber das göttliche Gesetz unbewußt im Busen zu tragen, würde Göthen das Reizendere gewesen sein. Grade so stellte sich ihr Unterschied in der Dichtung. Schiller fühlte das Verkehrte und Kalte, als die Romantiker die Kunst der Natur so gegenüberstellten, als ob diese vom Bewußtlosen zum Bewußtsein, jene vom Bewußtsein zum Bewußtlosen übergehe; er pries also diesen ästhetischen Sündenfall nicht absolut, fand aber doch, daß das Bewußtlose mit dem Besonnenen verbunden den Dichter ausmache, so wie es überall den vollendeten Menschen ausmachen wird. Denn angegeben ist dieser Grenzpunkt gewiß richtig, wenn er nur auch so leicht zu finden wäre. In der Ausübung wird er überall fast überschritten und verfehlt werden, und Schiller selbst ist auf die Seite der Besonnenheit, wenigstens praktisch, zu sehr vorgeschritten, während Göthe sich gelegentlich auch theoretisch gradezu auf die Seite des Instincts schlug: alles, was das Genie als Genie thue, geschehe unbewußt, und was es nach gepflogener Ueberlegung, aus Ueberzeugung thue, geschehe nur so nebenher. Dieß ist denn auch im Moralischen, wie überhaupt in den ganzen Lebensrichtungen beider Männer die Scheidelinie. Beide waren hier consequent, wo sie es vielleicht nicht hätten sein sollen. Denn sollte auch das gleiche Gesetz über dem Geiste und dem Willen, über dem ästhetischen und moralischen Vermögen walten, so wird doch bei den unvermeidlichen Uebertretungen jener schwierigen Mitte das Verhältniß ein umgekehrtes; es ist der Dichtung vielleicht ein Ruhm, daß, weil sie bewußtlos ausströmt, Tugenden und Fehler ihr nicht anzurechnen sind, denn ihr Zweck verlangt es nicht, daß sie sich zum Bewußtsein hebe; nicht so ist es mit dem moralischen Willen, der erst mit der Freiheit eintritt. Auf dieser Seite wird daher Beiden zum Lob oder Tadel, was ihnen auf dem dichterischen Wege umgekehrt Tadel und Lob war.

Wie schwer auch dem Ueberlegensten das Verweilen auf jener Mitte ist, die die Versöhnung der äußersten Gegensätze der menschlichen Natur bezeichnet und eine höchste Spitze bildet, die eben als eine solche vielleicht nur berührt nicht bewohnt werden kann, dieß belegen unsere beiden Dichter in außerordentlich lehrreichem Beispiele. In ihren Theorien und letzten Grundsätzen strebten Beide nach jenem Punkte hin, wo sich die gegensätzlichen Triebe der Freiheit und Sinnlichkeit vereinigten, aber die Gebrechlichkeit und Man-

Digitized by Google

gelhaftigkeit der menschlichen Natur, die das Bessere sieht und dem Schlechtern zu folgen gezwungen ist, theilte, wenn man will, grade diese Beiden wieder am entschiedensten zwischen Beiden, diese Aehnlichkeit und Verschiedenheit unter ihnen, diese Uebereinstimmung im Ziele und Abweichung im Wege ist der springende Punkt, auf den ihre Charakteristik auslaufen muß, auf den sich jeder einzelne Act ihres Lebens und Strebens, wie die Gesammtäußerung ihrer Naturen zurückführen läßt. Als Göthe Schillers ästhetische Briefe unbefangen las, in denen der neugeborene Mensch aus jedem Satze heraussprach, mußte er erstaunt sein, den speculativen Freund oder Feind auf ganz anderer Bahn zu demselben höchsten Lebensprinzip gelangt zu sehen, zu dem er selber aus der Anschauung von Natur und Kunst gekommen war. Jene ganze Reihe der Schillerschen Begriffe drückte ja nichts anderes aus, als Göthes eignes Bedürfniß, zu jener Harmonie zwischen den streitigen Naturen im Menschen zurückzukehren, die die griechische Welt ungetrübt besaß, und gleiche Wärme für diese glückliche Periode der Menschheit schien in Beiden diese gleichen Grundansichten gebildet zu haben. Die ähnliche Liebe zu den Alten, die Schillern schon früher angefaßt hatte, hielt auch in dieser Periode aus, wo er sich mit der ruhigen Vernunft und schönen Natur in ihren Schriften absichtlich umgab, der eitlen Romanlectüre und bald der Speculation selbst entsagte, wo er so spät noch anfangen wollte griechisch zu lernen, und den Deutschen hieß nach römischer Kraft und griechischer Schönheit zu ringen, die ihm besser gelängen als der gallische Sprung. Jene Lehre, Natur und Cultur zu vermählen, auf der Spitze der Erkenntniß zu dem goldnen Glücke der Menschheit zurückzukehren, das sie vor aller getheilten Erkenntniß besaß, diese Vorschrift, die jeder große Mann des Jahrhunderts in Deutschland sich und dem Zeitalter gab, dieß Prinzip, zwischen dessen streitigen Forderungen Herder und Wieland noch schaukelten, Jean Paul sich in Extreme theilte, dessen widersacherische Elemente Göthe im Faust zur Anschauung brachte, erscheint bei Schiller auf der Höhe klarer Ueberzeugung und besonnener Einsicht. Alle seine Schriften durchdrang von seiner philosophischen Zeit an die Tendenz nach richtiger Begrenzung der beiden Grundtriebe der menschlichen Natur, des sinnlichen und geistigen, nach ihrer Gleichstellung, nach der Wiedererlangung der totalen Menschennatur. Ueberzeugt daß zur Entwickelung der einzelnen Kräfte der

Digitized by Google

Menschheit ihre Trennung in dem Zeitalter einseitiger Bildungen nothwendig war, war er es nicht minder, daß nun die Zeit gekommen war, diese Trennung wieder aufzuheben, denn was auch Großes die Kräfte im Streite wirken, sang er, Größeres wirket ihr Bund. Ueberall suchte er nun die Uebertretungen der Natur auf, durch die diese Triebe als feindlich entgegengesetzt erscheinen; er lehrte Alles wegzuräumen, was den Einen zur Unterdrückung des Andern aufforderte, die Sinnlichkeit gegen die Uebergriffe der Freiheit sicher zu stellen durch Ausbildung des Gefühlsvermögens, und umgekehrt die Persönlichkeit gegen die Macht der Empfindung durch Ausbildung des Vernunftvermögens; er lehrte Alles aufzubieten, was Beide zu einer freigewählten Harmonie führen könne: Alles was im Menschen ewig, Intelligenz, Gottheit, Form und Geist ist, zur zeitlichen Aeußerung zu bringen, ihm Realität zu geben, und Alles was blos Materie und Aeußeres ist, zu bilden und zu formen, alle Vielheit der Welt der Einheit des Ichs, Alles Wirkliche dem Gesetz des Nothwendigen unterzuordnen. Wenn nun dieß Alles ganz übereinstimmt mit jenen Göthischen Sätzen von verbundener Kraft und Maß, Gesetz und Freiheit, Natur und Ideal, Willkühr und Ordnung, mit jener Ansicht von der gesammten Natur, die in den Alten als Ganzes im Ganzen, in harmonischem Behagen wirkte, da die unheilbare Trennung in der Menschenkraft noch nicht vorgegangen war, so wird doch diese Uebereinstimmung beider Männer der Modalität nach zum reinsten Gegensatz. Auf einer feineren Spitze wird sich dieß nicht betrachten lassen, als wenn man auf die Ausgangspunkte Beider zurückgeht. Göthe fand jenen höchsten Gedanken der Wechselwirkung von Gesetz und Willkühr durch die Natur schon in ihrer Vegetation gegeben; ihn denkt der Mensch nur nach in seinem Dichten, Denken und Trachten, wo er in den zu lösenden Gegensätzen zwischen Natur und Cultur, Materie und Geist seine Macht zu erproben hat; die alte Welt, weil sie der Natur treu war, stellte dieß Höchste der Menschheit befriedigend dar; die Muse selbst entlehnt diesen großen Begriff der schaffenden Natur; das Ideal der Kunst fällt dieser sensualen Ansicht nach mit den Ideen und Typen der Natur zusammen; er würde kein anderes Ideal anerkennen als das plastische und naive der Griechen, das durch Abstraction aus bestimmten Erfahrungen gezeugt ist; was Kant die Normalidee nennt, das al-

lein würde er als Ideal statuirt haben. Schiller unterscheidet von diesem sinnlichen Ideale ein sentimentales, absolutes, ein Vernunftideal, das außer aller Sinnenwelt liegt und durch Abstraction von aller Erfahrung gezeugt wird; die Muse, indem sie das Mögliche darstellt, stellt darum noch nicht das Ideal dar; sie muß es erst aus der Vereinigung mit dem Nothwendigen erzeugen; ihr Bund mit der Natur genügt nicht, sie muß ihren Frieden mit dem Geiste machen und der Vernunft; das Ideal kann als ein Unendliches in der moralischen Menschenwelt nicht zur Erscheinung kommen, nur als ein Ziel erstrebt werden; die möglichst reine Darstellung und Entwickelung der menschlichen Natur im Alterthume ist immer nur eine endliche Größe gegen die imaginäre, die an dem vagen Ziele des Fortschrittes der Cultur liegt; in der todten Natur vollends den Urbegriff der höchsten Menschheit zu suchen, würde ihm nicht eingefallen sein, er holte ihn aus den unsichtbaren Regionen, zu denen des Menschen denkender Geist allein sich aufschwingt. So theilen sich also Beide dichterisch und menschlich zwischen die Cultur und Natur, deren Bund sie rühmen, wieder ab; jeder für sich betrachtet, strebt in die Wagschalen des Lebens Vernunft und Sinnlichkeit in gleichem Gewichte zu legen, und gegeneinander gehalten wiegen sie sich in den entgegengesetzten Schalen wieder auf. Dem Einen genügte das, was die Natur in ihrer Reinheit Endliches erreichte, der Andere nahm in Aussicht, was die Cultur in ihrer Aechtheit Unendliches erstrebte. Das große Werk jener Versöhnung hat die Natur, so lange sie unentzweit und ungestört ist, im Besitze: sie ungetrübt zu erhalten, ist daher das Wahlwort Göthes, der sich in diesem Besitze freute und begnügte, der von da ausging; sie durch Cultur herzustellen, ist die Losung Schillers, der in dem Falle der modernen Zeit im Allgemeinen war, die sich nach der Natur rückzukehren sehnt und dabei sich einen eignen Werth und Gehalt reservirt. Göthe hat daher seinen Standpunkt unverrückt auf der Kunst, und zwar auf jener alten naiven Kunst, der Vorverkünderin der Cultur, der „unflüggen Brut des Instinctes", die mit der Natur überall verwandt ist, und am nächsten in der Plastik. Schillers Auge springt überall über diese Grenzen der reinen Kunst hinweg; ihm ist ihre Gestaltung in der Plastik gleichgültig, die er ganz als die Frucht einer instinctiven Bildung ansehen muß; die Poesie reizt ihn unter allen Künsten allein, die den Bund mit den

Digitized by Google

Producten der übrigen menschlichen Vermögen näher legt: denn er kann nicht gleichgültig sein gegen die außerhalb der Kunst gelegenen Fortschritte der Cultur unter der Wirksamkeit getrennter Kräfte; er blickt auf Geschichte, politische und philosophische Bildung hinüber und vereint nur Alles wieder zum Dienste einer gesteigerten Kunst, die sich auf dem Niveau des Culturstandes aufpflanzt, mit freiem Bewußtsein „als ob sie ihr eigner Schöpfer wäre." Erweiterung der Kunst ist daher nach Humboldts Worten der Charakter der Schillerschen Dichtung; Umschreibung der natürlichen Grenzen, oder mit anderen Worten, Unmittelbarkeit der Kunst ist der Charakter der Göthischen. Beide in dem Gesammteindruck ihrer Personen und Productionen machen daher die contrastirenden Eindrücke von Natur und Geist, von Instinct und Freiheit, von Praxis und Theorie, von dem glücklichsten Allgemeingefühl und dem klarsten Bewußtsein. Ein Bild gegebener Vollkommenheiten steht Göthe, der sich nicht selber kennen wollte und Gott bat, ihn vor Selbstkenntniß zu bewahren, Schillern ganz entgegen, der mit der Kraft des freien Willens Alles aus sich selbst machen mußte, was dem Andern freigebig geschenkt war, der daher seine Mittel kennen mußte, um sie zu Rathe zu halten, und der auch in eben dem allgemeinen Sinne, in dem Göthe jenen Ausspruch thun konnte, von sich hätte sagen können, daß er im höchsten Lichte der Selbstkenntniß stehe und zu stehen wünschte. Jener besaß zum völligen Menschen die natürliche Anlage, gegen die seine freie Entwickelung zurückblieb, dieser erwarb sich die natürliche Entwickelung, mehr als die minder willige Anlage erwarten ließ; ein glücklicher Günstling der Natur konnte Göthe den Stern seiner Geburt preisen, aber nicht den der Verhältnisse und der Zeit, Schiller dagegen hatte eher Ursache dort zu klagen, während er sich hier heimisch fühlte und in dem Boden der Umgebung seine tiefen Wurzeln schlug. War es Göthen vielleicht das Höchste, die Anlage der Natur in dem zarten widerstandlosen Gehorsam der Pflanze zu entfalten, so nannte es Schiller dagegen das Höchste, „was diese willenlos ist wollend zu sein;" und nur der Gottheit gegenüber rieth er willenlos zu sein, daß sie von ihrem Throne zu uns herabsteige. Jener folgte dem Strom seiner Neigungen willig, der Andere zwingt ihn mit dem Steuer eines zielrichtigen Bestrebens; die Forderungen der Vernunft bestimmen seinen Lauf, dem Andern, dem die Sinne das Heiligste waren, blieben



Digitized by Google

Aug und Ohr „die wackern Lootsen durch die schroffen Klippen von Wille und Urtheil.“ Das bestimmende Vermögen ist in Schiller, das empfängliche in Göthen herrschend. Dieser läßt die Welt sich auf sich herein bewegen, Schiller rückt gegen sie heraus; ruhend schloß sich jener dem Vergangenen an, dieser bereitete in unruhiger Geschäftigkeit das Künftige vor; die Dinge formten jenen, den Naturforscher, aber der Philosoph immer die Dinge. Göthe, kraft seiner realistischen Natur, lagerte sich mit den Vollkommenheiten seines sinnlichen, auffassenden Vermögens, das uns mit dem Aeußeren der Welt in Relation setzt, dieser in aller Ausdehnung und Veränderlichkeit gegenüber, Schiller, dessen Vorzug in seiner geistigen Energie lag, behauptete seine Innerlichkeit und Selbständigkeit auf Kosten seiner Weltkenntniß; verdiente jener den Beinamen ὁ παν, den ihm Wieland gab, so war Schiller überall totus und ὅλος. Je vielseitiger und beweglicher die Empfänglichkeit ist, sagte er selbst, desto mehr Welt ergreift der Mensch, desto mehr Anlage entwickelt er in sich; je mehr Kraft und Tiefe die Persönlichkeit und Freiheit der Vernunft gewinnt, desto mehr Welt begreift der Mensch, desto mehr Form schafft er außer sich. Dieß war beider Fall gegeneinander. Was nach Schiller das vollkommene Werk der Cultur bezeichnet: das sinnliche Vermögen in die reichste Berührung mit der Welt zu setzen und seine Empfänglichkeit und Passivität aufs Höchste zu steigern, und das geistige Vermögen unabhängig und selbständig zu erhalten und seine Activität und bestimmende Kraft möglichst zu erhöhen — zwischen diese zweiseitigen Ziele schienen sich Beide dem allgemeinen Eindrucke nach mehr getheilt zu haben. Von beiden Vermögen compromittirte bei Jedem das geringere zum Vortheil des Vorragenden: Göthe trug die Energie der bestimmenden Kraft auf die passive über und verlor an Persönlichkeit und Freiheit, Schiller gab seinem Thätigkeitstriebe die Reizbarkeit und Beweglichkeit des empfangenden hinzu, und übersteigerte ihn. Wenn nach Schillers Ansicht Göthe verabsäumte, mit dem rechten Eifer die Gaben der Natur in ächten eignen Besitz des Geistes zu verwandeln, und mit Vernunft zu beherrschen, so tadelte dagegen Göthe, daß Schiller gegen die Mutter Natur, die ihn nicht stiefmütterlich behandelt habe, undankbar sei, daß er in sich den Instinct durch die Thätigkeit des Geistes in Gefahr setzte, die Vegetation durch Freiheit beunruhigte, die Consumtion

Digitized by Google

des Geistes übertrieb, mehr als die Oekonomie und die Bilanz jener gegensätzlichen Kräfte des Menschen gestattete. Die angespannte Thätigkeit war das, was bei Schillern jedem, der ihn persönlich kannte, zuerst auffiel, bei Göthen haben wir die Zögerung mitten in aller Beschäftigung gewahrt; besser hielt dieser das richtige Maß zwischen Reception und Production, während Schiller den Reiz des bloßen Lernens und Aufnehmens nicht kannte; weislich mahnte Göthe, zur bösen Stunde zu ruhen, damit die gute doppelt gut sei, aber Schiller zwang sich in der üblen Stunde mit Reizmitteln, denn ihm war das Pfund des Geistes ein zu theuerer Schatz, um ihn jemals unbenutzt ruhen zu lassen. Die Beschäftigung, die nie ermattet, war ihm ja die liebste Begleiterin, und „um den Ernst, den keine Mühe bleicht, rauschte ihm der Wahrheit tiefversteckter Born." Göthe fühlte es wohl zuletzt selbst, daß er zubald stille gestanden, unbedacht, daß nur Beharrlichkeit und gleichmäßiges Bestreben in gleichmäßigem Werthe hält; er mußte es anerkennen, daß Schillers rastloses Bestreben im edlern Sinne zu wirken durch große Erfolge gekrönt war, aber dagegen schien er auch überzeugt, daß diese Selbstthätigkeit und jene Idee der Freiheit ihn frühzeitig getödtet habe, weil er Anforderungen an seine physische Natur machte, die für seine Kräfte zu gewaltsam waren. Der tragische Dichter brachte seinem Berufe einen tragischen Charakter entgegen. Weniger angeschlossen an den Naturgang, ringend nach einem selbstgesteckten Ziele, ankämpfend gegen äußere Verhältnisse und Hemmungen, überbot er seine innern Kräfte, eilte zu hastig und angestrengt auf der betretenen Laufbahn fort, und sank, ein Opfer seiner Strebsucht, in zu früher Erschöpfung. Mitten im breitesten Erguße seiner Wirksamkeit raffte ihn das Schicksal hin, während Göthe stille und fast unmerklich einen späten Ausgang nahm. Dieser, wie ein gedehnter Strom, im Gebirg entsprungen und beim ersten Laufe im raschen Absturz begriffen, dann den ruhigen Fluß im reizenden Thale und geregelten Ufern bewegend, ward langsamer im flachen Bette der ebenen Gegend und verlor sich zuletzt wie unsichtbar in sich selbst; der andere ein kurzer Uferstrom, noch wilder im Anfang, stemmte sich in der Mitte seines Laufes in einen breiten See, den Weg bedenkend, und ergoß sich dann im geregelten, aber schnell beendeten Laufe mit voller Mündung ins Unendliche.

Digitized by Google

Hält man so die Gegensätze in beiden Dichtern ausschließlich im Auge, so sieht man wohl, wie schön sich diese contrastirenden Charaktere nach der Ansicht Göthes zu einem Verhältnisse der wechselseitigen Ergänzung eigneten, wenn nur die Bindungsmittel nicht fehlten. Hierzu scheint es nöthig, daß sie sich, wie es ihre obersten Theorien mit sich brachten, selbst der mittleren Stellung zwischen jenen antagonistischen Richtungen des menschlichen Wesens genähert hätten, und verliert man sich erst recht in die Verschiedenheit ihrer beiderseitigen Naturen, so scheint es kaum möglich, daß man auf ein anderes Symptom dieser Annäherung bei ihnen stoßen sollte, als höchstens auf jene Theorien, die so häufig todte Worte sind. Allein sieht man nur von der Parallele zwischen beiden ab, und stellt sie grelleren und extremeren Gegensätzen gegenüber, so wird man sogleich fühlen, wie versöhnlich sie sich einander nahe kommen, die sich erst so abzustoßen schienen. Gegen Lichtenberg oder Nicolai gehalten wird Göthe zum Idealisten, Kant und den spätern Philosophen gegenüber erscheint Schiller als ein Sensualist; gegen Göthe gehalten ist Schiller der Dichter des Bewußtseins, gegen die Romantiker ein naiver und instinctiver Poet. Aber auch in Beiden, an sich und unter sich betrachtet, erkennen sich die Merkmale bald, die es beweisen, daß es ihnen Ernst war um die Erweiterung ihrer einseitigen Natur. Wer Schillern von dem glücklichen Zeitalter der Welt in Poesie und Prose reden hört, wo der Gott noch im Baume wohnte, wer ihn mit jenem Eifer ringen sieht, die graue Metaphysik abzuwerfen, nachdem er in dem Dichter den einzig wahren Menschen erkannt hatte, wer ihn beobachtet, wie er sich die reale Weltbetrachtung zu assimiliren sucht, wer seinen Preis der naiven Dichternatur und seine zeitweiligen Entscheidungen zu Gunsten der Leistungen des praktischen Talentes vor dem Ringen des ausstrebenden Idealisten liest; oder, wer Göthen nach den Forderungen des griechischen Ideals in Italien produciren und sich von den Auswüchsen der Leidenschafts- und Naturtheorien seiner Jugend befreien sieht, wer ihn Schillern zu geben hört, daß er ihn von der allzustrengen Beobachtung der äußeren Dinge auf sich selbst zurückgeführt und die Vielseitigkeit des innern Menschen billiger ansehen gelehrt habe, der wird nicht sagen wollen, daß dieß eitle Theorien seien, die der Kopf mit dem Herzen in Zwiespalt aufgestellt habe. Wenn der Eine den

Digitized by Google

Lobredner der Zeiten reiner Cultur macht gegen die romantischen Erneuerer des Mittelalters, und der Andere sich der reinen Natur gegen die idealistischen Idyllenschreiber annimmt, wenn Schiller einmal der Leitung des Instinctes vertrauen heißt und Göthe dem Menschen in seinem zerbrechlichen Kahne deßhalb das Steuer in die Hand gegeben sieht, daß er nicht der Willkühr der Welle, sondern dem Willen der Einsicht folge, so scheinen Beide ihre Rollen getauscht zu haben. Aber dieß sind Einzelheiten der Rede, die wenig bedeuten; viel wichtiger ist ihr Rollentausch in ihren Leistungen: daß sie grade dort den ungetheiltesten Beifall fanden, wo Schiller dem realistischen und Göthe dem idealistischen Principe zu huldigen schien, das beweist doch wohl, daß jeder ohne Affectation an dem ihm fremderen Systeme wirklich participirte. Und in der That ruht dieser Beifall ganz auf dem dunklen Gefühle der Anerkennung jener totalen Natur, die eben in diesen Producten am schönsten zu Tage kommt. Die Mischung der Elemente, die diese Werke überhaupt möglich machte, ist nicht allein für die beiden Männer selbst, sondern für die deutsche Natur überhaupt ein Ruhm. Göthe, der ganz auf die Kunst, die Pflegerin des Ideals, angewiesen war, brachte ihr eine rein realistische Natur entgegen; Er, dem es Naturbedürfniß war, mit der Wirklichkeit zum künstlerischen Abschlusse zu kommen, zerstreute sich grade in universaler Bereicherung; er stellte das innere Seelenleben dar, voll Beruf grade die äußere Welt zu behandeln, deren Schilderung ihm nur da glückte, wo seine reiche Seele den äußern Eindrücken etwas entgegenbrachte. Schiller, der zwar Alles aus seinem Innern zu spinnen schien, mußte doch von den äußeren Zeitereignissen im Großen erst bewegt werden; er weilte im Reiche der Ideen und war doch ganz von der Wirklichkeit und Gegenwart bestimmt; der mehr Beruf zu haben schien, das innere Seelenleben zu malen, dem Erfahrung und Lebenskenntniß, das Unentbehrlichste für eine materialere Dichtung, ganz abging, der schilderte grade das Allgemeine des großen Weltlebens ab. Der ideale Dichter fiel auf die Gegenstände aus der factischen und realen Welt, in denen es so leicht war dem Stoffartigen zu verfallen, ja man kann sagen, daß sein dichterisches Wirken auf einer Einsichtswahl und dem Streben nach einem praktischen Ziele ruhte; ganz umgekehrt Göthe, der seine realistische Dichtung in Regionen umtrieb, die dem Ideal viel näher

Digitized by Google

zu halten waren. Empfindungen und Gemüthszustände gehören der gemeinen Welt viel weniger an, in ihren Schilderungen hielt sich die Dichtung fast immer im Reich der gesteigerten Natur auf und irrte vielfach in das Phantastische und Spiritualistische hinüber, wie gleich die Göthe folgenden Lyriker so vielfach bewiesen: dem entging Göthe ganz durch seine reine und unverschrobene, praktische Natur. Welthändel und Historie ziehen im Gegentheile zu einer trockenen Behandlungsart und zur Prosa herab, wie es gleich die ganze Masse historischer Dramen belegt, die sich auf Schiller aufbaute: dem entging Schiller durch das „Etwas, das in Allem für die Poesie spricht, durch den Samen des Idealismus, der es hindert, daß das wirkliche Leben mit seiner gemeinen Empirie nicht alle Empfänglichkeit für das Poetische zerstöre." Es sähe dem Mann des Geistes und der Idee viel ähnlicher, daß die Literatur und die innern Bildungszustände, dem Manne der Anschauung und des Lebens, daß die politische Welt sein Talent bestimmt und gerichtet hätte, der Fall war aber umgekehrt; Göthe hat für die Literatur und literarische Cultur ungefähr die Bedeutung, wie Schiller für die politische, jener für die Naturphilosophie wie dieser für geschichtliche, und wenn sich Göthe in dem, was er den jungen Dichtern ward, ihren Befreier nennen wollte, so ward dieß Schiller den jungen Patrioten; die Weltliteratur hat missverstehend einen Leitstern an jenem gefunden, die Weltrepublik kann es an diesem. Es lag ganz auf Göthes Wege, des Lobredners der Geschichte, des Mannes, der eine Art Muster von Biographie geliefert, daß er dem Leben der Geschichte wie aller sonstigen empirischen Welt die gleiche Empfänglichkeit entgegengebracht hätte, und auf dem Wege des vereinsamten Schillers, der das große Ganze der Geschichte miskannte und producirend sie im Einzelnen mishandelte, daß er mehr in sein Inneres hinabgetaucht wäre, um Dichtungsstoff zu suchen, aber es war das entgegengesetzte Verhältniß. Im großen Maßstabe gedacht ist die Göthische Dichtung mehr persönliche, die Schillersche mehr historische Gelegenheitsdichtung, und wenn sich Beide selbst wie Object und Subject von einander unterscheiden, so dreht sich das Verhältniß gradezu um, wenn man Beide dem öffentlichen Leben der Zeit gegenüber hält: ihm trat Göthe mit einer Selbstbestimmung entgegen, die seine gewöhnliche Reception ganz verleugnete, und

Digitized by Google

Schiller dagegen ließ sie in einer Objectivität auf sich wirken, die der reinsten Göthischen Empfänglichkeit gleich kommt. Göthe selbst bewunderte gelegentlich die Kunst, mit welcher Schiller das Objective faßte, wenn es ihm in Geschichte und Ueberlieferung entgegen kam; man hat allgemein die localen Färbungen im Tell und Aehnliches bestaunt, aber einen höhern Preis verdient die zarte Sympathie mit dem großen Weltleben, dessen Schritten er Fuß um Fuß in seinen Dichtungen folgte. Hier war Göthe in seiner eigensinnigen Abgeschlossenheit der totus und Schiller in seiner Biegsamkeit ὁ πανν. Wenn Göthe sich dem antiken Geiste in sofern anschließt, als er sich an das Reale und Wirkliche hält, und dadurch nach Schillers Ausspruch von allen neuern Dichtern sich am wenigsten von der sinnlichen Wahrheit der Dinge entfernt, so dagegen Schiller, in sofern er seine getrennten Geisteseigenschaften auf Eins concentrirte, und dadurch, wie man so oft von den Alten gerühmt hat, mit Wenigem Vieles leistete, während Göthe mit Vielem Weniges. Und wenn es richtig ist, daß man Beide im Ganzen wie antik und modern von einander trennt, so fühlte doch Göthe, der antikste unter den Modernen, dort eben so richtig, wo er sich in Zertheilung seiner Kräfte dem idealen Unendlichkeitsbestreben der neuern Zeit verfallen sieht, und Schiller, den Humboldt zwar mit Recht den Modernsten aller Modernen nennt, empfindet dort nicht minder richtig, wo er sich den Griechen nahe fühlt, als er von Shakspeare zu Sophokles überging. Chronologisch liegen die Gegensätze des Realen und Idealen ungefähr in umgekehrtem Verhältnisse in Beiden: Göthe ging mehr von einer realistischen Tendenz aus in eine ideale über, Schiller suchte sich nach der Bekanntschaft mit Göthen und den Alten dem Realen mehr von dem Idealen aus zu nähern; er ging von Speculation zur dichterischen Anschauung zurück, der Andere von dieser, wenn nicht zur Speculation, so doch zur Contemplation über, und auf seinen Spuren schritt der orientalische Spiritualismus einher, wie auf Schillers die derben Vaterlandsbestrebungen in Praxis und Poesie. Und so sind die augenfälligsten Wirkungen Beider überhaupt im Grunde ganz gegen das, was man zu Folge ihrer Naturanlagen hätte erwarten sollen. Der aufs Praktische und Materiale gerichtete Dichter ward mehr überhoben, der in der Kunst und Idealwelt lebende ist Vielen zu natürlich. Beides hin-

Digitized by Google

derte Beide, den Extremen zu verfallen, und so ist der hochgehende und oft tiefsinnige Schiller populärer geworden, und der planere, an sich populärere, ist das Eigenthum einer mehr aristokratischen Classe. Der seinem Ziele nach mehr für Männer schrieb, ist der Liebling der Frauen und der Jugend geblieben, der in ewiger Jugend beharrte, genügte mehr den Ansprüchen des Mannes. Der ganz Form und Geist war, sprach die Menge an, die mehr Materie sucht, und der mehr Materie bot, befriedigte die Gebildeten, die der Form gewachsener sein sollten. Der scheinbar reichere Dichter hat einen engern Wirkungskreis gefunden, und der scheinbar ärmere den weitern, und dieß hat Göthe selbst vortrefflich ausgedrückt, wo er sagt, daß, wenn man Schiller nicht so reich und ergiebig achtete, dieß darum war, weil sein Geist einströmte in alles Leben und weil jeder durch ihn genährt und gepflegt ward und seine Mängel ergänzte. Und so durchkreuzen sich die Linien des doppelseitigen Wesens in Beiden so vielfach, daß sie uns gleichsam erst in dieser verschlungenen Gestalt ein gemeinsames Ganzes darstellen, an dem wir uns ungetrennt freuen und aufbauen sollen, wie es in der Absicht der Männer selber lag. Wer wollte zwischen Beiden wählen! wer die Grundlehre Beider, die wir so wiederholt, so nachdrücklich, wie sie sich in ihren Schriften selbst findet, auch in unserer Darstellung wieder und wiederbringen mußten, die Lehre von der vereinten totalen Menschennatur, so blind aus dem Auge lassen! wer möchte das Eine als das Ausschließliche preisen, da sie selbst uns auf ein Drittes wiesen, das größer ist als Beide! Nur Einen Gesichtspunkt gibt es, aus dem man zwischen Beiden Vorzug treffen dürfte: daß sich jeder, der in sich die engere einseitige Natur erkannte, wieder nach dem Beispiele unserer Dichter selbst, in Opposition mit seiner Neigung grade zu jenem unter Beiden wendete, der ihm fremder läge, damit er, eingesenkt in die Trefflichkeit auch der gegensätzlichen Natur, „seine Mängel ergänze", und von dem Gegenstück seines Wesens anerkennend sagen lerne, was Göthe von Schiller sagte: So sollte man eigentlich sein! Denn nur wenn wir uns das Mangelhafte unserer Existenz bekennen und das auch zu sein streben, was wir nicht sind, dürfen wir hoffen, einigermaßen das zu werden, was wir eigentlich sein sollten.

Digitized by Google

## 4. Schauspiel.

Wir haben zuletzt noch von der gemeinsamen Thätigkeit Göthes und Schillers für die Weimarer Bühne zu reden. Wäre der Eine jünger gewesen, der Andere älter geworden, so würde an diesem Zweige ihrer duumviralischen Wirksamkeit unstreitig die reichste Frucht gewachsen sein, denn hier arbeiteten sie an einem Werke, das die ganze Nation mit dem regsten Interesse, wenn auch nicht immer mit dem richtigsten, unterstützte. Auch so aber, obgleich ihre Beschäftigung nach dieser Seite hin nur kurz dauerte, haben sie die deutsche Bühne, nicht allein durch ihre dramatischen Schriften, sondern auch durch ihre Leitung des Weimarer Theaters auf ihren Höhepunkt gebracht: nicht dadurch, daß sie über ausgezeichnete Kräfte zu gebieten gehabt hätten, sondern dadurch, daß sie, in glücklicher Unabhängigkeit von dem Geschmacke des Haufens, ein würdiges Repertoire gründeten, und daß sie den Bund zwischen Theater und Poesie, der seit Lessing fast ganz gelöst war, wieder herstellten. Um zu verstehen, wie dieß gemeint sei, um den Stand unserer Bühne unter Göthes und Schillers Leitung gegen jenen frühern, wo Lessing ihr Herrscher war, gehörig zu würdigen, um die Anstrengung zu begreifen, die Schiller zu machen hatte, und das Verdienst, das er sich erwarb, zu ermessen, ist es nöthig, daß wir in der Geschichte unsers Theaters ein wenig zurückgehen, wo wir finden werden, daß in diesem Gebiete wo möglich noch größere Widerstände als in den übrigen von unsern beiden Dichtern zu überwinden waren, wenn sie der Prosa und der gemeinen Kunst nicht die ächte würdige Dichtung wollten verloren geben, wenn sie das Theater nicht zu einem geringen Unterhaltungsorte wollten herabsinken sehen.

Wir nehmen zum Faden unserer Darstellung den Uebergang unserer wandernden Bühnen zu stehenden. Diese Veränderung des äußeren Zustandes unserer Theater war vielfach von einer ganz entscheidenden Bedeutung und mußte nothwendig eine ganz neue Epoche herbeiführen. Es änderte sich mit ihr der Charakter der Truppen, und der ganze Stand der Schauspieler trat in eine würdigere Stellung und gesichertere Existenz ein. Einzelne Männer wie Eckhof, Schröder und Iffland, grade diejenigen, die uns zuerst

Digitized by Google

einen Begriff von wahrer Schauspielkunst gaben, machten auch als Menschen Anspruch auf Achtung und hielten mit ihrer würdigen Erscheinung zum erstenmale dem allgemein herrschenden Vorurtheile gegen ihren Stand in jener Art die Wage, wie es Göthe in Bezug auf den früher ähnlich verachteten Dichterstand von Klopstock ausgesagt hat. In dem Publikum unserer größeren Städte konnte sich ferner durch die Bildung regelmäßiger Bühnen, durch die Verdrängung der Kreuzerkomödien und der wüsten Spectakelstücke, die die Wandernden schamlos umhertrugen, ein geregelter Geschmack bilden, von dem man endlich hoffen konnte, er werde eine bessere dramatische Kunst, wo nicht fördern, doch wenigstens ertragen lernen. Und was endlich eine Hauptsache ist: die Directionen, die früherhin auf ihren Umzügen durch Veränderung des Locals mit ihrem geringen alten Repertoire überall neu waren, mußten, sobald sie fest saßen, auf Erweiterung desselben denken, um an demselben Orte durch Neuheit zu fesseln; der Blick auf die gesammte dramatische Literatur von Europa mußte sich immer mehr ausdehnen; Theaterdichter, die fremde Stücke übersetzen, neue Originale verfertigen, veraltete erneuern, unaufführbare bühnengerecht machen mußten, wurden unentbehrlich und tauchten daher jetzt an allen Orten hervor. Das Beispiel, das in Hamburg, als Lessing dort war, gegeben ward, war, wiewohl es damals schnell zu scheitern schien, darum nicht verloren. Wie man dort bei der Unternehmung einen Director, einen Theaterdichter, einen Dramaturgen nothwendig fand, so hören wir bald, daß da und dort, in Hamburg, in Wien, in Mannheim, in Gotha, in Berlin, in Weimar dasselbe Bedürfniß fühlbar ward, und wir sehen die Bock, Klinger, Engel, Gotter, Rammler, Schink bald in dieser bald in jener Eigenschaft irgend einer Bühne aggregirt. Dadurch kam endlich Wahl, Kritik, Unterscheidungsgabe in das active Theaterpersonal wie in das empfangende Publikum; es ward einem flüchtigen Interesse Dauer, den Erwartungen und Forderungen ein größeres Maß gegeben, und dadurch ein ganz neuer Schwung in die Kunst gebracht, die kurz zuvor noch in dem Range der Seiltänzerei gestanden hatte und sich selten ohne deren Beihülfe aufrecht halten konnte.

Die erste Forderung, die nun an die dramatischen Productionen gemacht werden mußte, ging auf die Aufführbarkeit der Stücke,

Digitized by Google

so wie die erste Achtsamkeit der Directoren auf die Geschmacksrichtung des Publikums und der Nation gerichtet sein mußte. Was das Eine angeht, so war nach Lessings erstem Beispiele, auf die Veranlassung des Götz von Berlichingen, und später wieder in anderer Art auch durch die folgenden Bühnenstücke Göthes, dann auch durch Klopstock und Stolberg, das Bühnengerechte mehr aus den Augen verloren worden, und selbst Lessing sah im Nathan nicht mehr darauf ab. Man dehnte die historischen Stücke zu dialogisirten Romanen aus; und die geniale Schule, wo sie sich auch in fünf Acte beschränkte und formell sich den Conventionen der Bühne beugte, warf doch dem Inhalte nach so wüste und unverständige, oder so grausame und verzerrte Stücke hin, daß man, wie Schröder mit Lenzens Stücken that, sogleich mit Umarbeitungen helfen mußte, falls man diese Originale, die durch ein gewisses Talent anzogen und die Wüste unserer Repertorien anzubauen versprachen, nicht wieder preisgeben wollte. Ob sich das Wilde und Karrikaturartige, das Blutige und Gewaltsame in den Tragödien dieser Schule mehr dem Publikum oder den elenden Schauspielern empfahl, die hinter der materialen Aufregung ihr geringes Spiel versteckten, kann man bezweifeln. Vor und nach den Stücken Klingers und Schillers drängten sich die Schreckensspiele dieser Art, und sie bereicherten, nicht selten aus den Händen seichter Nachahmer, die wie gewöhnlich im Barbarischen das Genie, in Uebertreibung die Wirkung suchten, die Bühne, auf welcher sie theilweise mit entschiedenem Beifall aufgenommen wurden. Die frühern Trauerspiele von J. F. Schink (Lina und Waller, Gianetta Montaldi, Adelstan und Röschen), die meisten Producte von d'Arien (Marie von Wahlburg, Claus Storzebecher u. A.) und von dem Schauspieler Möller, einzelne Stücke von Berger (Galora von Venedig), von Sprickmann (Eulalia), von Grohmann (Gioconda) hängen genau mit der genialen Schule zusammen, nur daß sie meist entschiedner auf die Darstellung absehen, wie denn die Möllerschen rein auf Theateraffecte abzielen. Wertherische Empfindsamkeit, Götzische Kraftsprache und gerad-brechtes Deutsch, Shakspearesche Reminiscenzen, verfehltes Pathos, eine ungezähmte Phantasie, folternde und erschütternde Szenen, unnatürliche Verbrechen, scheußliche Charaktere, Ueberladung von Personal, Vorfällen, Maschinerie und Theaterspektakel, misgestaltetes

Digitized by Google

Zeug aller Art voll gewaltsamer Zuckungen und Spannungen begegnen bald gehäufter bald vereinzelt in diesen von Plattheit und Tollheit wunderbar gekreuzten Werken, und dieß macht uns die Wirkungen begreiflich, die die Jugendstücke Schillers hatten, die alle erst nach den eben genannten Producten erschienen und auf ein wohlbereitetes Publikum trafen. Zu dieser Gattung kamen noch die eigentlichen Ritterstücke hinzu. Der Ton, der hier vorgeschrieben war, war nicht schwer zu treffen, die Derbheit mußte mit dem Scheine der Kraft schmeicheln, den Stoffen konnte es an Theatercoups nie gebrechen, das Ungestaltete schien hier gräde das Charakteristische zu sein. Waren diese Materien dem stümperhaften Poeten genehm, so waren es ihre Bearbeitungen dem schlechten Spieler noch mehr, der den Ton der anständigen Gesellschaft nicht kannte, der den französischen Vers nicht zu declamiren verstand, der, wo er sein rohes Organ nicht hinter den Gesang verstecken konnte, es gern durch das Pathos und den wilden Lärm der ritterlichen Rodomontaden in ein glänzendes Licht rückte, wo Verzerrung und Verwilderung für Feuer und Genie galt und die starke Lunge den schwachen Kopf verbarg.

Dieß waren nun Aufgaben, die dem wandernden Schauspieler ganz angemessen waren; der betäubende Tumult dieser Stücke ging gleichsam vor ihm her und bereitete ihm den Weg. Sobald sich aber der Stand hob, die Kunst stieg, die Bühne fest stand, konnte die rohe Leistung und der rohe Beifall dem denkenderen Künstler nicht mehr genügen. Der Schauspieler, wenn er nicht mehr bloßer Statist ist, wenn er Menschen beobachten lernt und dem gesitteteren Kreise der Gesellschaft nahe tritt, ist seinem ganzen Berufe und dem Wesen nach, das dieser in ihm vorzugsweise ausbildet, gar nicht gemacht, an Ritterstücken und historischen Dramen großes Gefallen zu finden. Die Quellen seiner Kunst weisen ihn auf das umgebende Leben; er ist nicht versucht, seine Kenntniß der Welt aus der Geschichte zu holen, denn ihn fesselt nicht der große Umriß, sondern die kleine Nüance; das Leben der Zeiten und Völker kann ihm gleichgültig sein, wenn er nur die Gegenwart und die Menschen kennt, auf die er wirken soll, auf die er nur aus dem Standpunkte wirken kann, auf dem sie selber stehen. Die rohe Natur, die dem rohen Haufen in den Ritterstücken gefiel, hatte nur auf der Bühne ein anderes Kleid an,

Digitized by Google

es war aber dieselbe, die der Zuschauer in sich selber wieder fand. In großen Städten aber, an gebildeten Höfen, unter feineren Directoren fand dieß Unwesen schon nicht so großen Wiederklang. Und grade durch die vereinte Zusammenwirkung von großen Städten, Höfen und gebildeten Schauspielern sollte dem bisherigen Geschmack an Opern, an Spektakeln, an Farcen und Baletten endlich eine andere Wendung gegeben werden. Hätte man damals in unserer dramatischen Literatur die Richtung fördern können, die Schiller im Grunde angab, indem er das Trauerspiel der Genialitäten und das historische Drama läuterte, so wäre wohl die Entwicklung des Nationalgeschmacks einfacher vor sich geschritten, der sich nun einmal für diese Gattung ausgesprochen hatte. Allein, wie die Menschen sind: das was ihren Beifall nicht hat, suchen sie minder bereitwillig zu bessern, als ganz zu verwerfen; man setzte also dem Schreckspiele das Lustspiel oder Rührspiel entgegen, statt daß man gestrebt hätte, ein reines Trauerspiel daraus zu bilden; statt daß man das vaterländische Schauspiel im eignen Style fortzupflanzen suchte, fing man aufs neue an, in viel kolossalerem Maße als es zu Gottscheds Zeit geschehen war, das Auge auf alles Fremde zu werfen und es zum Bühnengebrauche, so gut es gehen wollte, zuzurichten; und aus diesem Geschäfte ergab sich dann von selbst eine Unmasse von sogenannten Originalstücken, die doch im Grunde fast immer aus Anregungen fremder Stücke entstanden waren und irgend eine fremde Manier nachahmten. Weit entfernt, daß man sich bei diesen Accommodationen zuerst nach dem Vorzüglichen umgethan und mit diesem begnügt hätte, begann man durchweg massenweise Gutes und Schlechtes zu verpflanzen, und hielt einen Jeden für dieses Geschäft gut genug; man griff nach dem billigsten, wenn man einen Theaterdichter engagiren sollte; und wo er fehlte, sorgten die Schauspieler selbst. Dieß war der größte Misstand, der bei dieser ganzen Wendung Statt hatte; ein Uebel, das wir schon früherhin haben drohen sehen, brach jetzt mit Gewalt über unsere dramatische Dichtung herein. Der Schauspielerstand schien sich ihrer ganz bemeistern zu wollen, und dieß war jene Cumulation von Aemtern, jene Verbindung von Gewalten, die durchaus getrennt sein mußten, bei deren Vereinigung nothwendig die eine oder die andere unterdrückt und vernachlässigt wird. Wenn Shakspeare, wenn Göthe und Schiller Schauspieler waren, oder

Digitized by Google

sein oder werden wollten, so war dieß die kleinere Gefahr, denn ihr eigner Schaden mußte sie bald zurecht weisen. Aber indem unsere Schauspieler die Haufen ihrer seichten und elenden Theaterstücke auf die Bühne warfen, war es unvermeidlich, daß sie die Unterhaltungssucht des Publikums nährten, statt seinen Schönheitssinn zu bilden, daß sie ein mechanisches Handwerk aus einer freien Kunst machten, daß sie den Verband zwischen Poesie und Drama gleichsam lösten. Unglücklich genug, daß sich bei uns das Drama nicht wie bei den Alten aus dem Anlaß öffentlicher Feste herausbildete, daß man ihm nicht den Nimbus größerer Feier und seltener Erscheinung lassen konnte. Unsere Gesellschaften, von keinem Staate gehalten, auf ihren eignen Erwerb gewiesen, mußten sich wohl entschließen, jeden Abend für einen Zeitvertreib zu sorgen. Dieß ungeheure Bedürfniß forderte die profuse Production von mittelmäßigen und geringen Werken heraus, und diese wieder nährte und steigerte das Bedürfniß. Dafür zu sorgen lag freilich den Schauspielern selbst am nächsten, die die Handwerksgriffe am besten kannten, die das Maschinenwerk am geläufigsten zu handhaben wußten. Zu größerem Unglück erschien noch immer unter unsern Dramatikern, in Bezug auf theatralische Brauchbarkeit, Lessing als der größte; er hatte sich selbst für keinen Dichter erklärt und die Meinung der Welt ward allmählig dieselbe; was folgte Natürlicheres, als daß man ein großer Dramatiker sein konnte, ohne ein Poet zu sein? was Wunder also, wenn Jeder, der an der Poesie hätte verzagen müssen, im Schauspiel noch immer Preise zu erwerben hoffte? So wird bei Meyer, dem beredten Biographen Schröders, die dramatische Kunst nicht undeutlich ganz von der Poesie abgetrennt und etwa als ein besonderer Zweig der Menschenkunde betrachtet. Daher ward auch nach Nathan und Carlos noch der Gebrauch der prosaischen Rede im Drama allgemein verfochten, der Vers allgemein verworfen. Das war die Meinung Schröders und Meyers und Babo's, sie huldigten alle der Mimik von Engel, in der diese Lehre im zweiten Theile ausdrücklich gepredigt wird; ja es geschah noch 1780, daß man sich die Mühe gab, die Alexandriner des alten Schlegel (im Canut) sogar in Prosa umzusetzen! Und so kam es denn, daß sich das Schauspiel, statt sich mehr zu erheben, immer mehr in die Niederungen des gemeinen Lebens verlor. Und nicht etwa so, daß es, wie Holberg,

Digitized by Google

wie der humoristische Roman und alle niederländische Kunst zu einem Objecte komischer und grotesker Behandlung genommen hätte, sondern so, daß es sich nach jener goldnen Shakspeareschen Regel zu handeln dünkte, wenn es den Spiegel an das ordinäre Leben des Tages und des Hauses hielt, um sich an dem treuen Bilde zu freuen. Auf diese Weise geschah es, daß während unter der Pflege weniger großer Geister das Drama aufwärts stieg, ohne sich um die Bühne viel zu kümmern, die große Masse der Schreiber auf und an der Bühne es gewaltsam herabzog, und daß nun zwei gleichsam getrennte dramatische Arten bald gleichgültig, bald feindselig nebeneinander herschritten. Jene wenigen, selten erscheinend, hatten die kecke Fluth der Anderen zu fürchten, die durch jede Oeffnung in die Gunst des Publikums drang, aber sie siegten dann desto gewaltiger, wenn sie den gedrängten Feuerstrom ihrer Dichtung gegen das dunstige Element losließen; den Tagesruhm der vielen Ephemeren überwand die Unsterblichkeit weniger großer Werke. Jene Andern, viel zu kurzsichtig nach einem solchen Preise auszuspähen, trennten sich theilweise genügsam, aber ohne Beschämung, von jenen Meistern ganz ab, als ob ihr Geschäft mit dem ihrigen gar nichts gemein hätte, oder sie machten sich lächerlich, wenn sie, wie Kotzebue, sich als ebenbürtig mit ihnen geriren wollten.

Indem wir die Geschichte dieser niedern Dramatik skizziren und an die oberflächlichen Umrisse der Veränderungen in unserer Schauspielerwelt anknüpfen wollen, haben wir im Grunde nur die oben genannten drei großen Schauspieler zu beachten, zu denen wir dann Kotzebue hinzustellen, der zwar nicht Schauspieler war, aber doch sein ganzes Leben der Bühne widmete. An diese knüpft sich leicht das Uebrige an. Den großen Haufen der untergeordneten Acteure, die zugleich Theaterdichter abgaben, dürfen wir bei Seite lassen. Auf die in Wien seßhaften Stephanie, Ziegler, Holbein, Zahlhaas, Frau von Weißenthurn, Schikaneder u. A. kommen wir unten noch mit einem Worte zurück; Andere, die mehr vereinzelte Stücke schrieben, wie Hagemann und Hagemeister, Beil und Beck, und Aehnliche hatten nirgends einen Einfluß, welcher Art es sei; einen allgemeinern Ruf hatten eine Zeitlang nur Möller in seinen Effectstücken, und Brandes und Großmann (ungefähr in Einer Linie mit Bretzner, Jünger und Aehnlichen) im Lustspiel und Unterhaltungsstück. Brandes war einer der ersten unter Lessings Nacheife-



Digitized by Google

rern, die das Verdienst suchten, im Gegensatze zu der geschraubten Gottschedschen Tragödie einen natürlichen und einfachen Dialog einzuführen, er ward in den 70er und 80er Jahren mit Goldoni für ebenbürtig erklärt, und einzelne Producte von ihm, wie der Graf Olsbach, hatten allgemeinen Beifall. Von seinen Stücken könnte jedoch keines mehr, auch nur von dieser sprachlichen Seite her, heute gebraucht werden, und an Geläufigkeit und Gewandtheit haben es ihm Stephanie und Großmann in einzelnen Fällen zuvorgethan. Von dem letztern sieht man noch immer ein Stück (Nicht mehr als sechs Schüsseln) über die Bühne gehen, man würde aber Unrecht thun, von ihm auf seine übrigen Werke zu schließen (Henriette, Adelheid von Weltheim u. dergl.), die in ihrer liederlichen Weise den zerrütteten Charakter des Mannes durchblicken lassen, an dem sein etwaiges Talent zu Grunde ging. Von allem dem, was aus den Händen dieser und andrer Schauspieler mittleren Ranges ausging, gilt noch mehr als selbst von den Producten ihrer viel überlegneren Collegen durchgängig die Eine Eigenschaft: circa vilem patulumque morari orbem; und sehr häufig kann man aus dem ungelenken Dialog lernen, wie schlecht es selbst bei diesen immerhin noch namhaften Männern nur mit dem gewöhnlichen Vortrage auf der Bühne beschaffen sein mußte. Alles ist nur auf den Moment, auf ein Benefiz, auf eine Lückenbüßung abgesehen; und wo ja eines ihrer Stücke einmal die Masse der Tagsproducte auf eine längere Weile überragte, da war es gewiß durch jene theatralischen Effecte und Situationen in Ruf gekommen, die natürlich der gewandte Bühnenkenner leichter ergreifen lernt, oder, wie es selbst bei Schröder und Iffland der Fall ist, durch eine dankbare Rolle gehalten, die der Verfasser sich oder irgend einem andern beliebten Schauspieler auf den Leib zugeschnitten hatte. Denn auch dieser mechanische Kunstgriff kam hauptsächlich durch unsere Schauspielerdichter in unser Drama, und verstopfte den reinen Quell des Naturstudiums begreiflicherweise; daß auch Göthe ein solches Hülfsmittel gutheißen und empfehlen konnte, widerspricht gewiß seiner sonstigen Sinnesart ganz.

Als den ersten Schauspieler, der aus der gemeinen Menge zuerst heraustrat, haben wir schon früher **Eckhof** (1720—78) genannt. War irgend ein Mann dazu geboren, nicht allein durch die Ueberlegenheit seiner Anlagen, sondern auch durch die Eigen-

Digitized by Google

heiten seiner Natur zur festen Begründung eines Theaters beizutragen, so war Er es. Wir haben schon oben angedeutet, wie er als Spieler vielseitig war und universell; sein eifersüchtiger Nebenbuhler Schröder beschuldigte ihn der Rollensucht bis zur Eitelkeit. Er spielte die höchsten tragischen Charaktere des französischen und Shakspeareschen Drama's, den 18jährigen Liebhaber und den leichtfertigen Schwindler, im Hausvater den d'Orbesson so vollkommen, daß selbst Schröder sich nicht mit ihm messen wollte, im Patelin wetteiferte er mit dem zotenvollsten Hanswursten, ohne daß es Lessingen beleidigte, und unübertrefflich war er in plattdeutscher Sprache als Jürgen im Bauer mit der Erbschaft. Kenner, die für Garrick begeistert waren, und ein Rivale wie Schröder haben erklärt, daß in der stillen Gewalt und dem Wohllaut des Vortrags ihn Niemand erreicht habe; er siegte mit der Wahrheit seiner Empfindung und mit dem schönen Organe, das sie aussprach, über den unvortheilhaften Körperbau; er spielte noch den Canut in der Perücke und mit dem Krückenstock, aber er machte dieß augenblicklich durch die Macht seiner Rede vergessen. Unentbehrlich, wie er mit seiner Ueberlegenheit und Allfertigkeit war, konnte ihn gleichwohl keine der wandernden Bühnen festhalten; er machte es den Directoren so leicht, denn er wollte nichts erwerben, er kannte keine Bedürfnisse, sondern nur seinen Ruhm; allein er wollte dann auch in seinem Wege nicht gestört sein; er fühlte sich, daß er sich selber Genüge leistend mehr thue, als wenn er dem unverständigen Parterre sich bequemen sollte; er fragte nicht nach der Kasse, und er verachtete das gemeine Treiben der Unternehmer; er vermied ganz entschieden, je an die Spitze einer Gesellschaft zu treten; er wollte mit den Finanzen nichts zu thun haben, die Regie aber desto unabhängiger führen. Dieß ging nun schwer mit dem Vortheile der Unternehmer Hand in Hand, und er kam daher weder mit Schönemann noch Koch, mit Ackermann und Seyler nicht zurecht. Zu spät leider gab ihm Gotha eine feste Zuflucht, wo ein trefflicher Fürst, den Engel im Edelknaben portraitiren wollte, sich um des großen Spielers willen der Bühne annahm, die ihm nach Eckhofs Tode gleichgültig ward. Hier wäre er am Orte gewesen, denn hier war wie in Weimar das Theater von der Stimme des Publikums unabhängiger; allein er starb bald, und ehe die schönere Zeit der deutschen Bühne noch recht aufgegangen war. Schriftstellerisch hat



Digitized by Google

er wenig gethan, und das Wenige ist nicht bekannt geworden. Er hatte die Absicht, eine Geschichte des Dennerschen und Schönemannschen Theaters zu schreiben und hat Löwen vieles Material zu seiner Theaterchronik geliefert; auch hat er mehrere französische Stücke anonym übersetzt. Durch sein Hiersein setzte sich in Gotha, seitdem die Seylersche Gesellschaft nach dem Schloßbrand in Weimar 1774 hierhin übergewandert war, ein Theaterinteresse fest, das ihn überlebte; 1784 eröffnete dort die Bellomo'sche Gesellschaft ihre Vorstellungen; früher debutirten hier Iffland, Opitz, Beil, Beck u. A. und fingen hier an sich zu bilden; Journale, die sich eines Rufs erfreuten, begleiteten seit 1775, wo H. A. Ottokar Reichard aus Gotha seinen Theaterkalender anfing, die hiesigen Leistungen, und unter einem Kreise von Literaten und Dichtern, wie Georg Schatz, Jacobs, Manso u. A., trat Fr. W. Gotter (aus Gotha 1746—97) vorzugsweise als Dramatiker hervor, und genoß damals eines nicht geringen Ansehens, wie noch jetzt in seiner Vaterstadt eines dankbaren Andenkens. Er war schon 1763, als er in Göttingen studirte, mit Eckhof bekannt, sah ihn nachher in Wetzlar, und begann ungefähr gleichzeitig, als er nach Gotha kam, seine eigne dramatische Thätigkeit. Er selbst in Spiel, Declamation und Improvisation geübt, pries Eckhofen als den, der uns „die Kunst geschaffen, den Stand geadelt habe, ein Orakel des Spiels und ein Vorbild der Sitten;" auch mit Schröder war er befreundet und bearbeitete mit ihm gemeinsam die Doris von Gozzi (Juliane von Lindorak); und Iffland bekannte ihm für Alles verpflichtet zu sein, was man an ihm rühme. So war er mit den drei großen Männern unsers Schauspiels verbunden; und er erscheint auch in seinen literarischen Arbeiten ganz als einer ihres Gleichen. In seiner Jugend, als er mit Boje und den Göttingern, mit Göthe und den Wetzlarern zusammen lebte, schien er sich in die genialen Tendenzen finden zu wollen [66]); sein Trauerspiel Mariane (1776) gehört in die Classe der Klinger- und Wagnerschen Familientragödien. Doch zeigt schon die leichte Schreibart in diesem Stücke, ohne Tiefe und leidenschaftliche Stärke, daß dieß nicht sein Gebiet war; und in seiner berühmten Epistel über die Stark-

66) Man vergl. seine Epistel an Göthe in Döring's: Göthe in Frankfurt a. M. 1839.

Digitized by Google

geisterei sagte er sich förmlich von dieser Richtung los, und gab seine Farbe an: er lasse die Geister der höheren Classe gewähren, er habe zu Sophisterei und Skepsis keine Zeit übrig, er lebe nur der Gelegenheit, dem Augenblick und seiner Freude. Dieß setzt ihn ganz in die Classe unserer französirenden Graziendichter, Wielands und Jacobis, die seine Lust waren; wie sie war er in der Epistel und jeder Gelegenheitsdichtung besonders fertig, und brachte es in der Improvisation weiter als sie; wie bei den Halberstädtern war das Reimtalent in seiner Familie zu Hause; wie bei ihnen ward sein poetisch-geselliges Talent am ergötzlichsten an ihm gefunden. Wie dieß auf Charakter und Schriften verflachend wirkte, hat sein Biograph [67]), der ihm gewiß nicht Unrecht gethan hat, mit einigen trefflichen Worten gesagt. „Der gesellschaftliche Firniß, bemerkt er, welcher unbedeutende Charaktere hebt, bedeckte und verfälschte die schönen Eigenschaften des seinigen. — In seinen Schriften ward der erkältende Einfluß gesellschaftlicher Bildung stets sichtbarer, je mehr die Wärme des jugendlichen Herzens, die oft ein Surrogat der poetischen Begeisterung ist, erlosch, und der esprit allein, oder doch großentheils die Functionen der Einbildungskraft erfüllen sollte, so daß man auch hierin die Aehnlichkeit mit der französischen Poesie nicht verkennen kann.“ Dieß ist der Punkt, von wo aus sich seine Freundschaft mit Eckhof erklärt, dem die Zeit noch keine andern als französische tragische Rollen darbot und der in diesen den deutschen Geschmack und selbst einen Gegner wie Schröder zu befriedigen wußte. Gotter hatte schon ganz in früher Jugend französische Stücke geschrieben, angeregt durch das französische Privattheater, das die Herzogin Luise in Gotha und ihre Oberhofmeisterin Frau von Buchwald eingerichtet hatten. Er hatte sich nach seinem Wetzlarer Aufenthalte eine Zeit lang in Lyon niedergelassen, wo er das französische Theater noch näher kennen und lieben lernte, er huldigte ihm in jeder Hinsicht. Eine ordentliche Schule hatte er nicht gemacht, er fühlte daher den Abstand des französischen Trauerspiels vom Urbilde, dem griechischen, nicht; der Eindruck von Eckhofs Spiel, seine Abneigung gegen das Genialitätswesen, Alles arbeitete zusammen, ihn zum Vertheidiger dieser angefochtenen Gattung zu machen und sich in dieser Hinsicht neben Ayrenhoff

67) In der Ausgabe seiner Gedichte. 3r Band. Gotha 1802.

Digitized by Google

zu stellen. Auch das Interesse des Intendanten kam hinzu, der Mannichfaltigkeit bedarf, und die unvollkommnere Gattung nicht grade ausschließen will. So übersetzte oder bearbeitete er eine Reihe von französischen Tragödien (Electra, Merope, Medea, Alzire). Daß er diese Gattung in einer Art Mitte von Schauspiel und Oper sah, empfahl sie ihm noch mehr, denn wir erinnern uns, daß Gotter auch zur Uebersiedelung des französischen Operngeschmacks eifrig behülflich war; und endlich bearbeitete er auch eine Reihe von französischen Lustspielen und Conversationsstücken, von denen Vieles ungedruckt blieb. Was davon erschienen ist und theilweise sehr oft gegeben ward, ist meist ganz gering. Auf das poetische Schloß z. B. ist wohl hier und da Gewicht gelegt worden; gewiß aber gilt davon, was Gotter in seinem Gedichte „Flucht der Jugend" von so vielen Lustspielen sagt, daß man sich kitzeln muß, wenn man es lustig finden soll.

Der Eifer für das Uebertragen fremder Dichtungen, der im Gottschedschen Zeitalter schon blühte, im romantischen endlich auf die classischen Gegenstände mit einer classischen Manier fiel, hatte in den letzten 30 Jahren des vorigen Jahrh. eine mittlere Periode, die in Bezug auf das Theatralische eine Unzahl von mittleren Producten in einer mechanischen Weise zu uns herüberführte. Einzelne Werke von Italienern, Spaniern und Franzosen nicht zu erwähnen, so erhielten in den 70er Jahren Goldoni und Gozzi, Metastasio, Molière, Destouches, Diderot, mehr oder minder vollständige Uebersetzungen; Chr. H. Schmid sammelte ein englisches Theater (1769—76), Dyk ein komisches Theater der Franzosen (1777); auch der Gothaer Reichard ging in diese Thätigkeit ein. Aber die wenigsten verstanden in ihren Uebersetzungen nur einen natürlichen Dialog zu führen, und noch in den 90er Jahren gab es in Berlin Interpreten, die sich ihre Machwerke von Brandes erst dialogisiren ließen; noch wenigere verstanden statt einer Uebersetzung so mancher untheatralischen Stücke eine bühnengerechte Bearbeitung zu liefern, und die wenigsten, diese Bearbeitung nach dem nationalen oder localen Geschmacke zuzurichten. Von dieser Seite ist Fr. L. Schröder [68]) (aus Schwerin 1744—1816) am bedeutendsten geworden. Er hat

68) Vgl. sein Leben von Meyer, 1819. Werke ed. Bülow. 1—4. eine Ausgabe, die noch mit einigen (gedruckten) Stücken vermehrt werden konnte.

Digitized by Google

im Uebersiedeln fremder Stücke eine Thätigkeit entwickelt, die dem Eifer in seinen Leistungen als Schauspieler analog ist, und er hat sie eben so gut zu nationalisiren gewußt, als er sie, wo sie den Gesetzen unserer Bühne widersprachen, theatralisch einzurichten verstand. Die Geläufigkeit und den Takt, den er hierbei entwickelte, konnte übrigens auch nur ein Mann von den außerordentlichen Schauspielergaben besitzen, die Schröder eigen waren. Alles vereinte sich in ihm, Geburt, Schicksale und Schule, einen großen Künstler aus ihm zu bilden. Seine Mutter war Schauspielerin, sein Stiefvater Ackermann war neben Eckhof unstreitig der erste Spieler der Zeit, seine zwei Schwestern höchst beliebte Künstlerinnen, von Kind auf war Schröder auf der Bühne, und im unmündigen Alter stellte er sich Eckhof gegenüber im trotzigen Selbstgefühl. Ein schöner Körperbau unterstützte ihn, der Eckhof abging, nur dessen Organ hatte Schröder, dessen Stimme hoch war, zu beneiden. Er gab sich die feinste körperliche Ausbildung und war Meister im Tanz und Ballete. Von unten auf spielte er sich stufenweise zu den höchsten pathetischen Rollen hinauf und kam zu der gleichen Vielseitigkeit wie Eckhof. Er war ein ganz fertiger Improvisator und in niedrig komischen Rollen bewandert, da er eine Zeitlang bei dem Meister des Stegreifspiels und der niedern Posse, bei Kurz, zubrachte, der in dieser Gattung vielleicht die Italiener übertraf. Er spielte Bedientenrollen bis 1769, er war immer entfernt davon, sich seine Rollen nach dem Rang und der Fülle zu wählen und zerstörte dadurch die alte Sitte, nach der gewisse Rollen dem Spieler einen gewissen Rang gaben; er tanzte bis 1777, und dieß war die Zeit, wo er anfing, mit einem unglaublichen Fleiße sich in jede bedeutende Rolle einzuarbeiten, von wo an er in Hamburg und Wien die Zuschauer in seinen Shakspeareschen Charakteren erschütterte, unter denen er den Lear bekanntlich mit so furchtbarer Wahrheit gab, daß eine Wiener Schauspielerin die Goneril, die er verflucht, nicht mehr spielen wollte. Schrödern gelang es zuerst, und gleich auf glänzende Weise, sein Theater in Hamburg zugleich lucrativ und künstlerisch untadlig zu machen. In Wien (1781—85) war er eine ganz neue Erscheinung. Dort kreuzte sich Alles aufs wunderlichste, Geschmack und Ungeschmack; das lebenvolle Interesse für das Theater, das sehr gegen die norddeutsche Kälte abstach, hatte Schrödern hergelockt.

Digitized by Google

Eine beſſere Oper gab es nirgends, über Tanz und Muſik urtheilte das Volk richtig; das niedere Luſtſpiel hat bekanntlich hier allein eine dauernde Stätte gefunden. Damals, wo die feſten komiſchen Charaktere der frühern Zeit abgegangen waren, ſpielte in der Leopoldſtadt die Marinelliſche Geſellſchaft, und der Luſtigmacher war Kasperle, der ſpäter von Staberl (durch A. Bäuerle) abgelöst ward. Eine Art Mitte zwiſchen jenem und dem Nationaltheater ſuchte Schikaneder zu halten mit ſeinen Schnurren und tollen Operetten; noch niedrigerer Volkswitz ging zu Faſtnacht und Marktzeit auf wandernden Bühnen vorüber. Nirgends ſonſt hat die Localpoſſe einen ſolchen Hintergrund in einem langeher entwickelten Volkscharakter gefunden, den vereinzelte Reichſtädte und kleine Reſidenzen nicht bieten konnten; ſelbſt in Berlin blieben die Verſuche nicht popular; der Eine Pfingſtmontag (von Arnold 1816), den Strasburg lieferte, war nach den Verhältniſſen nothwendig das Beſſere, als die vervielfachten Frankfurter Localkomödien. Dieſen ſubordinirten Zwecken gegenüber förderte nun Kaiſer Joſeph die Tragödie; er rief die Alexandriner Schlegels und Cronegks zurück, Gotters und Ayrenhofs franzöſiſche Tragödien waren durch ihn hervorgerufen. Zwiſchen ihrem Kothurn und dem Soccus eines Hafner bewegten ſich dann in der Theaterdichtung Jünger, dem „die Welt und ihr Treiben aus dem Standpunkt eines wohllebenden Leipziger Studenten erſchien" und Stephanie der jüngere, der ein Talent hatte, die Tagsgeſchichten aufzugreifen und durch die Blüthe des Augenblicks, den er feſthielt, zu erfreuen. Sein fleißiger Kiel pauſirte, während Schröder ſeine Stücke in Wien auf die Bühne brachte, und ebenſo trat er als Schauſpieler mit Andern ſeiner Collegen in Schatten. Dem Publikum gefiel noch ein Bergopzoomer, aber auch Schröder zwang ihm Gefallen ab und ſtreute den Samen zu einem beſſern Urtheile aus. Uebrigens nöthigten ihn die Chicanen des Ausſchuſſes und der Cenſur bald (1785) hinweg, er ging nach ſeinem Hamburg zurück, wo er nun erſt ſein Theater, unabhängig von oberer Leitung, nach eignen Ideen und Forderungen gründete. Schon die Zeugniſſe der Literatur ſprechen für dieſe Bühne, die beſte, die damals in Deutſchland war. Schink, der ſchon in Wien Schröders Spiel mit ſeinen dramaturgiſchen Blättern 1781—84 begleitet hatte, kam als Theaterdichter zu Schröder und gab ſeit 1792 eine Theaterzeitung heraus, Schützens Ham-

Digitized by Google

burgiſche Theatergeſchichte, und Albrechts Dramaturgie waren von dieſem Zeitpunkte dictirt. Schauſpieler und Schauſpieldichter, wie Fr. L. Schmidt und F. L. W. Meyer ſchließen ſich an Schröder als ſeine nächſten Jünger und Schüler an. Schröders eigne Schriftſtellerei war übrigens damals in ihren Hauptmomenten ſchon vorüber, obgleich er ſpäter bei wiederholter Uebernahme der Direction im Jahre 1811 ſeine Thätigkeit auch nach dieſer Seite aufs lebhafteſte erneute. Die hauptſächlichſten ſeiner Originalſtücke aber, und ſein methodiſches Beſtreben, beſonders das engliſche Theater für die deutſche Bühne auszubeuten, fällt in die 70er und 80er Jahre. Daß Schröder nur zu dem Wagniß kam, die Stimmung der genialen Schule zu nutzen für das Theater, daß er ſich vor den Stücken Klingers und Lenzens nicht ſcheute, daß er endlich Shakſpeare in ſo weitem Umfang auf die Bühne brachte, und Richard, Othello, Heinrich IV., und ſelbſt Cymbeline gab, dieß iſt ihm am höchſten anzurechnen; es iſt dieß nicht nur ein Fortſchritt der Bühne geweſen, ſondern eben ſo, wie Göthes Poeſie gegen die frühere, ein rieſiger Sprung. Dieß wird jeder zugeſtehen, der Eckhofs Rollen [69]) mit Schröders, das Repertoire des erſtern mit dem des andern vergleicht. Es folgt darum nicht, daß man die Schröderſchen Bearbeitungen der Shakſpeareſchen Stücke vertheidigen und loben müſſe. Göthe, der in ſeinen ſpätern Jahren gegen Shakſpeare misgelaunt war, als deſſen Größe immer drohender aus dem Dunkel ſtieg, je mehr ihn die Romantiker uns näher rückten, Göthe hat Schröders Verfahren gebilligt, die Stücke des britiſchen Tragöden abzukürzen und zu beſchneiden. Dieß folgte aus jener wunderbar verkehrten Anſicht, als habe Shakſpeare nicht die Bühne und die Aufführung vor Augen gehabt, eine Verirrung, in die nur die Paradoxie des Mannes gerathen konnte, der auch mit Homer ſich zu wetteifern vermaß. Wer die ſtreng erwogene oder meinethalb ſchöpferiſch unfehlbare Anlage der Shakſpeareſchen Stücke grade einzig und allein für die Darſtellung nur an Einem Stück je ſo gewahr worden iſt, wie Göthe am Hamlet, der dürfte nicht eine Zeile daraus weggeben wollen, und mit Recht hat Tieck ſelbſt nur ſo viel, als Schlegel an wenigen Stellen Dunkles oder

69) In Meyers Leben Schröders II. 2.

Digitized by Google

Unverſtandenes ausließ, wieder hergeſtellt. Daß ſich Göthe auf den Erfolg berief, ſchlug ihm fehl, da wir ſpäter auch unverkürzte Stücke von Shakſpeare haben aufführen dürfen; und iſt denn ein Publikum, das Shakſpeare verkürzt ſehen will, überhaupt werth, eines ſeiner Stücke zu ſehen? Sogar, daß er ſich eben auf Schröders Autorität berief, ſchlug ihm nicht minder fehl, denn dieſem war in der That Alles recht, was der britiſche Dichter ſagte, er ſuchte ihm ſtets mehr wiederzugeben, was er ihm genommen hatte, er wollte das Publikum daran gewöhnen; er ſoll ſogar die ſophokleiſchen Stücke mit dem Wunſche angeſehen haben, ihnen Bahn brechen zu können. Wenn nur er ſelbſt es in ſeinen Bearbeitungen dem Tragöden hätte ſo recht machen können, wie dieſer ihm in den Originalen! Aber ſo iſt leider nicht allein die Art ſeiner Bearbeitungen, die Freiheit, die er ſich mit dem Bau der Stücke nahm, vielfach getadelt worden, ſondern man kann ſich eben ſo ſehr darüber wundern, wie er, der Schauſpieler, ſelbſt nur die kleinen Ausdrücke der alltäglichen Rede geändert, wie er ihnen gelegentlich Sylben gegeben oder genommen hat, die die Wahrheit des Ausdrucks erſchweren, das Zeitmaß der Empfindung ſtören, und die Wirkung bedeutend lähmen. Aber dieß Alles muß man nachſichtig beurtheilen, wenn man bedenkt, wie Shakſpeare von Wieland überſetzt war, wie in den 70er Jahren noch Homer von den Erſten der Nation betrachtet, verſtanden und überſetzt ward. Man vergleiche nur Schröders Hamlet, der Jedermann zugänglich iſt, mit der Art und Weiſe, wie in jenen Jahren Großmann die Irrungen, Engel Viel Lärmen um Nichts, Schink die Zähmung, Brömel die luſtigen Weiber und Maß für Maß, und Stephanie eine ganze Reihe von Shakſpeareſchen Stücken mishandelten! Bei der Einführung Shakſpeares war für Schrödern der Gegenſtand ein Verdienſt, bei der Verpflanzung vieler engliſcher Luſtſpiele aus den Zeiten nach Shakſpeare aber war es ſeine Bearbeitung. In den Stücken von Fletcher und ſeiner Zeit iſt wie in ſo vielen ſpaniſchen Stücken für ein fremdes Theater immer nur die Anlage herauszugreifen; ausſchweifende, grillenhafte Handlungen, wunderliche und phantaſtiſche Ausführungen, wüſte und formloſe Compoſitionen entſtellen ſie auf eine ſeltſame Weiſe: es iſt die freie Shakſpeareſche Form ins Zügelloſe getrieben, der innere Halt, das weiſe Maß und die keuſche Natur in deſſen Werken iſt verloren und

Digitized by Google

widerliche Mißgestalt bleibt zurück. Später, nachdem in den Revolutionszeiten das Schauspiel in England im frommen Eifer verdrängt war, gerieth es bei seiner Wiederkehr unter Carl II. in einen freigeistigen Gegensatz und Leichtsinn; es legte bei den Dryden Farquhar, Wicherley u. A. die alte Formlosigkeit ab und zog eine neue Unsittlichkeit und Schlüpfrigkeit an; es konnte von dem Geiste des Deismus, der sich unter jener Regierung hervorthat, und von der Ausgelassenheit des Hofes sich nicht unbefleckt halten. Von diesen beiderseitigen Auswüchsen hatte Schröder die Stücke, die er aus beiden Perioden wählte, zu befreien und er that dieß allerdings mit einer sichern Hand; er mäßigte, ordnete und verdeutschte, indem er die Stücke theilweise so sehr änderte, daß man sie für seine eignen Werke ansehen kann. Je beliebter aber seine Stücke auf der Bühne waren, je anpassender für den Geschmack des Parterres, desto entschiedneren Schaden thaten sie der eigentlichen dramatischen Poesie. Denn man darf nur irgend Eines seiner Originale, das wirklichen dichterischen Werth hat, mit seinen Bearbeitungen vergleichen, so wird man sich fragen, ob nicht die theatralische Brauchbarkeit mit dem Preisgeben der Poesie z. B. in dem Amtmann Graumann (nach Calderons Alcalde von Zalamea) und in dem Testament (London prodigal) zu theuer gekauft sei? Der Schauspieler, dem die Naturwahrheit über Alles ging, opferte ihr die Poesie mit Bereitwilligkeit; er hatte daher an den Schillerschen Stücken viel auszusetzen; und die junge romantische Welt nannte ihn eine prosaische Natur, dessen Ideal das eines Fielding sei, der das Höhere der Anschauung kaum ahne. Wenn Schröder sich irgendwie mit Göthe und Schiller hätte die Hand reichen mögen, wie viel ersprießlicher würde dieß geworden sein, als daß er nun, auf sich allein ruhend, als der Vater der niedrigen Dramatik dasteht, und als Vorläufer Ifflands und Kotzebues, der Vertreter dieser handwerksmäßigen Kunst, erscheint. Er vereint gleichsam in sich die Färbung der Hauptschriften Beider und ihres moralischen Charakters, leichten Sinn und anständige Sittlichkeit. Dieß lag in seinen Schicksalen und seiner Erziehung. Freigeistiger Sinn, Ausgelassenheit und Muthwillen waren ihm schon in frühester Jugend eigen, seinen Neigungen und Trieben lernte er nicht widerstehen, in seinem häuslichen Kreise herrschte, wie es unter Schauspielern gewöhnlich ist, wie es Brandes und Jünger absichtlich und

Digitized by Google

unabsichtlich geschildert haben, bei aller Gutmüthigkeit ein wüster und roher Ton, es gab zwischen Stiefvater und Sohn stete Verfeindungen, Entwendungen, Trennungen und selbst gezogene Degen. Dieß vergütete das spätere Alter Schröders, wo er nicht allein selbst untadlig lebte, sondern auch an seinem Theater streng auf die Sitten der Mitglieder achtete; wie man von dem Franzosen im höheren Alter zu sagen pflegt, wie man es an dem honetten Kaufherrn größerer Städte häufig findet, so war er, mitunter scrupulös, auf Anstand und Ehrbarkeit gerichtet, ohne daß man darum eine energische Moralität suchen dürfte, die in diesem Stande allerdings durch die gebotene Entäußerung der Persönlichkeit fast ganz unmöglich gemacht wird, so wie auf der andern Seite Niemand so leicht außer diesem Stande die liebenswürdige Fläche erlangt, die ihm eigen ist. Die berühmtesten von Schröders eignen oder angeeigneten Stücken sprechen dieses Verhältniß sehr gut aus. Theilweise haben sie (und dieß ist in diesen im Grunde mechanischen Arbeiten sei es in der Wahl oder der Behandlung der Stücke ein Ueberschuß, der ihnen einen historischen Werth mittheilt) eine Art Tendenz gegen die herrschende Empfindsamkeit, Mystik, und sublimirte Moralität, die einem Weltmanne selten gefallen. Von dieser Art könnte man schon die heimliche Heirath (1774, nach Colman und Garrick) finden, wo in dem Hauptcharakter des Lord Ogleby, einem alten gebrechlichen Junggesellen, den sein gutes Herz zum Empfindsamen macht, der Spott über zärtliche Sympathien nicht undeutlich zu Tag liegt. In dem Ring (1783, nach Farquhars constant couple) und dessen Fortsetzung, der unglücklichen Heirath aus Delicatesse, sind die Charaktere Klingsbergs und der Baronin Schönhelm, die ganz nach den deutschen Verhältnissen modificirt sind, bedeutsamer. Die letztere stellt eine edle Weltdame dar, die mit Tugend und Laster ein freies, sicheres Spiel treibt, und so kommt auch in Stille Wasser sind tief (nach Fletcher) ein Weib vor, das die Freiheit und Unabhängigkeit bis hart an die Grenze der Libertinage liebt; Klingsberg, ein zuverläßiger, theilnehmender, reicher Weltmann, hat in Bezug auf das Frauenzimmer sehr freie Prinzipien, ein Feind jener schwärmerischen Liebe und aller Sentimentalität, ein Genie in äußerster Lebensgewandtheit, ein Extrem in der Kunst sich unangenehme Eindrücke vom Leibe zu halten und aller Rührung und Empfindsamkeit aus dem Wege zu gehen. Es

Digitized by Google

iſt nicht ohne Intereſſe, daß ihm in dem zweiten Stück in letzterer Beziehung ein Zug geliehen iſt, den Kotzebue im wirklichen Leben aufgeführt hat, Er, der bekanntlich dieſen Charakter des Klingsberg aufgenommen und in Doubletten übertrieben hat: daß er nämlich von ſeiner ſterbenden oder kaum geſtorbenen Frau davon reist, um ſich in Zerſtreuungen zu betäuben. Auch in dem originalen Portrait der Mutter (1786) iſt Rekau ein ſolcher Allerweltskenner, der Kunſt, Witz, den beſten Humor in der Noth, und Alles nur keine Empfindſamkeit beſitzt, ein Taſchenkünſtler des Lebens, ein „wahrer Comödiencharakter", wie er ſelbſt ſagt, und wie man ſie nur der Bühne, nicht der Natur gerecht macht, wie ſie kein Dichter entwerfen würde, der den Menſchen außerhalb des Theaters ſtudirt. Einen Gegenſatz gegen dieſe Stücke nun kann man in dem Fähndrich (1783) und dem Vetter aus Liſſabon (1784) finden. In dem Entwurf des Hauptcharakters dort, auf dem das ganze Stück ruht und den nur ein Schröder ſpielen konnte, kann man zwar auch noch Stiche auf die wohlfeile Menſchenliebe und Humanität finden, doch iſt das Ganze mehr ein rührendes Schauſpiel in Iffands Weiſe, und eben ſo iſt der Vetter aus Liſſabon ein ähnliches Gemälde von Elend und Edelmuth, von Prüfungen und Calamitäten, wie ſie von Iffland und Andern nachher vielfach nachgeahmt wurden, und wie ſie in Merciers l'habitant de la Guadeloupe, den Reinbeck im Virginier bearbeitete, ſchon vorgebildet waren. Dieſe Stücke fielen bei uns auf einen ſehr fruchtbaren Boden.

Es war in Deutſchland nicht aufmunternd, ſich dem Luſtſpiele zu widmen; überall drängten uns unſere Verhältniſſe aus dieſer Gattung hinweg, und doch forderten die Bedürfniſſe der Bühne, daß auch ſie exiſtirte. Wir haben in Deutſchland keine Hauptſtadt und keinen Hof, der den feinen Ton für das Intriguenſtück, ja nur für ein höheres Converſationsſtück angäbe, wie es in Spanien der Fall war und in Paris; wir haben kein öffentliches Leben, wie England, und beſitzen daher auch keine Charakterſtücke von nationalem Werthe; wir haben keine Freiheit, und beſitzen daher kein Luſtſpiel, das im Charakter der Satire einen Gegenſatz gegen ausgeartete Zuſtände der Geſellſchaft hätte bilden können oder gegen einen überhobenen Trieb des höheren Lebens; wir hatten endlich damals keine förmliche Tragödie, der gegenüber das Luſtſpiel ſich

an der Aufhällung der niederen und gemeinen Natur des Menschen künstlerisch freut, wie z. B. gleich in der romantischen Zeit der fatalistischen Tragödie gegenüber auf eine verkümmerte Weise geschah. Wir hatten nichts als unsere elegische und sentimentale Literatur, und es war natürlich, daß sich ihr auch auf dem Theater etwas heiterer, leichter Sinn entgegenwarf, der dem Geiste der humoristischen Romane ungefähr analog war, und der nur freilich noch kein Lustspiel machte. Zudem kam es so, wie wir uns aus Jean Pauls Geschichte erinnern, daß die Empfindsamkeit und Thränensucht nach einer kurzen Verdrängung wiederkam und ihre Schlußperiode hatte sie ganz eigentlich in dem rührenden Schauspiel, dessen Hauptvertreter Aug. Wilh. Iffland[70]) (1759—1814 aus Hannover) ward. Er ist der dritte in dem Triumvirate, das eine so geregelte Entwicklung in der Schauspielkunst darstellt, wie wir sie in unsrer Dichtung zeigen können, und zu dem man dann zur Completirung noch Devrient hinzustellen muß, der dem Verhältnisse ungefährt entspricht, in dem wir Jean Paul zu der Poesie, Beethoven zu der Musik betrachten. Wie sich Iffland als Spieler zu Schröder und Eckhof verhielt, neben denen Beiden er einigemale auftrat, läßt sich nur mit der größten Vorsicht aus den widersprechendsten Urtheilen errathen, wenn man nicht selbst noch Zeitgenosse gewesen ist. Der Schauspieler hat nicht die Befriedigung des plastischen und redenden Künstlers, sein Werk in natürlichen Stoffen oder conventionellen Zeichen der Nachwelt zu hinterlassen, er wirkt ganz für die Gegenwart und vermittelt zwischen Künstler und Leser, er nimmt sich den plastischen Ausdruck der Bildungen des Poeten und der Empfindungen des Empfängers zugleich zum Gegenstande, er gibt vor der trägen Einbildungskraft dem Todten Bewegung und Leben und ist mit dieser Thätigkeit ganz an das Leben gewiesen; sein Kunstwerk ist er selbst und es stirbt mit ihm weg, und bleibt nur im dunkeln Andenken. An Schröders Spiel muß das Vortrefflichste die Harmonie des Ganzen in einer gegebnen Rolle gewesen sein und in Bezug hierauf tadelte Er und seine Freunde an Iffland, daß er dem Vorurtheile gehuldigt, die Wahrheit der Ueberraschung und dem Schimmer, den Styl nicht selten

70) Vergl. seine theatralische Laufbahn im ersten Bande seiner Werke von 1798 sqq.

der Manier geopfert habe. Dieß mochte Iffland ſelbſt empfunden haben, da er, ſo oft er neben Schröder ſpielte, befangen und durch Mistrauen gegen ſich ſelbſt mittelmäßig war. Er verlor dann jene Gabe, die Göthe an ihm auszeichnete, mit der er alles entdeckte, was zu einer Rolle gehörte, das Leben in unnennbaren Kleinigkeiten. Göthen ſchien er ganz befriedigt zu haben, Tieck und Schiller wollten ſich nicht mit ihm befreunden und fanden ſchon den Verfall der Kunſt mit ihm eingetreten. Man fand ihn im Luſtſpiele am trefflichſten; in ſeinen tragiſchen Rollen wollte man etwas franzöſiſche Declamation und Mantelſpiel erkennen, man wollte ihm etwas von ſeiner einſtigen Neigung für die Kanzel angeſehen haben. In ſeiner Jugend nämlich war er im ſteten Schwanken zwiſchen dem Berufe des Predigers und Schauſpielers; der Hang zur Repräſentation war in ihm entſchieden, der Gegenſtand langhin nicht ſo; er hatte die gleiche ſchwärmeriſche Ehrfurcht vor dem Theater wie vor der Kirche, die Lectüre des Peregrine Pickle und des Grandiſon theilte ihn nach beiden Seiten des Muthwillens und der Frömmigkeit hin, bis allmählig der Umſtand, daß er ſeine Liebe und Begeiſterung für das Theater verheimlichen mußte, daß ſein unterdrückter Hang die ſtärkere Nahrung durch das Spiel der trefflichen Hamburger Geſellſchaft erhielt, für einen raſchen Entſchluß und eine Flucht entſchied, zu der die Bekanntſchaft mit Werther mit ſtimmen half. Die Begeiſterung für ſeine Kunſt, die dieſe Jugendgeſchichte verräth, behielt er in ſeinem ganzen Leben und ſie ſpricht aus ſeiner warmen und aufgeregten Erzählung ſeines Lebens noch heraus. Er ging nach Gotha und ſtand weinend vor Eckhof, der ihm half; Gotter ward ſein freundlicher Lehrer; mit Beil und Beck führte er ein Phantaſieleben in Natur, Kunſt, Freundſchaft, und Freude. Als der Herzog von Gotha nach Eckhofs Tode die Geſellſchaft entließ, wanderte ſie zuſammen nach Mannheim über, wo ſie ein franzöſiſches Theater und Oper ablöſen ſollte. Der Churfürſt Carl Theodor gönnte Mannheim, was ihn in München die Pfaffen nicht haben ließen; Dalberg übernahm die Intendenz; man ſuchte Leſſing zu gewinnen. Vieles war zu überwinden; ein ſchiefer Geſchmack, den die franzöſiſche Bühne zurückgelaſſen; des Intendanten übelgerathene Luſt, ſich kritiſirend und producirend überall einzumiſchen; dazu kam, daß Schröders Gaſtſpiel (1780) gleich Anfangs die Spieler conſternirte; aber der enge Bund der drei

Digitized by Google

Freunde, die hier ihr Leben im Siebeleber Wald bei Gotha erneuten, die (wie sie auch Schiller fand) im Stillen und ohne Geräusch zusammenwirkten und sich bildeten, besiegte die Schwierigkeiten und brachte die Bühne zu ihrem wohlverdienten Ruhm. Ihre Blüthe fällt in die Jahre 1782—93. Vier Foliobände Acten des Theaterausschusses, Otto von Gemmingens Dramaturgie, seine Schauspiele, von denen der deutsche Hausvater (1782) Vielen im Gedächtniß geblieben ist, die dramatischen Beiträge von Beil und Beck, die historisch-ritterlichen Stücke von dem Hofgerichtsrath Maier (Sturm von Borberg, Fust von Stromberg), die damals großes Interesse erregten, die Uebersetzungen und Bearbeitungen Dalbergs selbst, Schillers vorübergehende Beschäftigung, und endlich Ifflands dramatische Productionen geben das literarische Zeugniß von dem Eifer und der Thätigkeit, die sich hier entwickelte. Die letzteren sind darunter die Hauptsache. Iffland schien sich durch die Stücke von Maier und Gemmingen bestimmen zu lassen; er versuchte sich zuerst im Albert von Thurneisen (1781) in einem ritterlichen Spiele, dann ging er zu dem bürgerlichen Drama über. Dieß war seiner Natur gemäß. Er hatte keine Freude an der Shakspearomanie, die in der Schauspielkunst wie in der Dichtung sich in Uebertreibungen und Rohheiten auslieβ; den Menschenkenner beleidigte das Kraftwesen der Ritterstücke, in denen die Menschen, wie er selbst sagt, entwöhnt wurden, jene feineren Zustände zu sehen, die nicht stets im Sturm und Drang an den Extremen schweben. Ein sittlicher Mann von würdiger Gesinnung war er persönlich mehr zum Stillleben geneigt und fiel darum natürlich auf jene Gattung des rührenden bürgerlichen Dramas, worin sich unstreitig mehr als in seinem Spiele sein einstiger Hang zur Kanzel aussprach. Der Beifall der Nation bestärkte ihn darin und ließ ihn zu der großen Fruchtbarkeit gelangen, die er hauptsächlich während jener Blüthejahre der Mannheimer Bühne und Schröders Beispiel gegenüber entfaltete; die Schauspieler dankten ihm für eine Reihe höchst dankbarer Rollen, mit denen eine sichere Wirkung auf das deutsche Gemüth zu machen war; und wer sähe nicht jetzt noch gern von guten Künstlern ein Charaktergemälde wie die Jäger aufgeführt? Alles war bei uns von lange her grade auf diese Gattung gleichsam hingesteuert. Die Richardsonschen Romane, die ganze Empfindsamkeit des Jahrhunderts, die Stücke Diderots, die

Digitized by Google

Lessing empfahl und wenn man will nachahmte, die Kunstansicht, die von Gellert bis auf Ziegler sich immer wieder einmal geradezu für das rührende Lustspiel hören ließ, Alles arbeitete diesem Geschmacke vor, der sich an sinnlichen Rührungen gefiel, bei denen der Geist nicht in Frage kommt. Das bürgerliche, das rührende Drama war der natürliche, ja nothwendige Gegensatz gegen das ritterliche, das schreckhafte Trauerspiel, das ganz umgekehrt den Sinn quälte, das Gemüth drückte, und eben so wenig für den Geist ein Interesse hatte. Und was lag uns überhaupt in jenen Zeiten der Stagnation aller öffentlichen Verhältnisse näher, als unser liebes gutes Hausleben? Unsere ganze Existenz ist ja nur auf das Privatleben gestellt; das ist ja das, was wir den hohnsprechenden Engländern und Franzosen immer allein entgegenzuhalten haben, daß, wenn sie mit uns nicht ihr öffentliches Leben, wir mit ihnen eben so wenig unser Privatleben tauschen wollen! Sollte das gemüthliche Volk nicht einmal sich selbst, wie es lebte und webte, im Spiegel betrachten dürfen? [71]) gesättigt an dem excentrischen Lärm der Genialitäten, sollte es nicht auf der Bühne seine Spießbürgerlichkeit eben so gut wie in dem humoristischen Roman einmal anschauen wollen? Und wie lange her war es geneigt, Herzenserfahrung, Seelenwärme, Tüchtigkeit und natürliche Wahrheit für Poesie anzunehmen? Als sich nachher freilich die großen Zeitereignisse drängten, erlitt diese Art Dichtung wieder eben so natürlich einen empfindlichen Stoß.

---

71) Ein Bürger kommt, auch der ist gern gesehn,
mit Frau und Kindern häuslich eingezwängt,
von Grillenqual, von Gläubigern gedrängt,
sonst wackrer Mann, wohlthätig und gerecht,
nach Freiheit lechzend, der Gewohnheit Knecht.
Die Tochter liebt; sie liebt nicht den sie soll,
ein muntrer Sohn gar mancher Schwänke voll,
und was an Oheim, Tanten, dienstbarn Alten
sich Charaktere seltsamlich entfalten;
das alles macht uns heiter, macht uns froh,
denn ungefähr geht es zu Hause so,
und was die Bühne künstlich vorgestellt,
erträgt man leichter in der Werkelwelt;
die Thoren läßt man durcheinander rennen,
weil wir sie schon genau im Bilde kennen.
Göthe 4, 198.

Nun war ein Schiller nöthig, das würdig Entsprechende in der Dichtung aufzustellen, und er wandte diesen Calamitäten den Rücken, die „nichts als die Ausleerung des Thränensackes bezwecken und von einem edlen und männlichen Geschmacke von der Kunst ausgeschlossen sind.“ Die romantische Schule belegte diese beschränkte bürgerliche Manier mit dem Spitznamen der Iffländerei, und es war Schade, daß sich nun der Mann, der die edlere, höhere Menschheit nicht kannte, aber doch nicht beleidigte, mit einem Kotzebue gegen die neue Kritik verbünden mochte.

Das was die Productionen des dramatischen Dichters störte, störte auch den Fortgang des Mannheimer Theaters zum Theile. Die Emigrirten schafften allerlei Inconvenienzen, die Noth der Rheinlande begann, Beck und Beil starben 1793 und 94, Iffland erntete von Dalberg Undank für Mühe und Opfer, die er als Regisseur zuletzt gebracht hatte. Grade hatte seine Reise nach Weimar, und Böttigers Posaune seinen Ruf erstaunlich ausgebreitet; er ward nach Berlin als Director gerufen und ging (1796). Dort traf er in Fleck einen wackern Mitarbeiter auf der Bühne, in Engel eine verwandte Natur bei der Direction beschäftigt. In Berlin war seit der Anwesenheit der Döbbelinschen Gesellschaft, und man kann sagen seit der Minna von Barnhelm ein theatralisches Interesse allmählig gewurzelt; nach dem Tode Friedrichs II. geschah auch von dem Hofe aus mehr dafür; das Beispiel stehender Theater, das sogar der Adel in Prag und der Bürger in Hamburg gab, konnte hier nicht unbefolgt bleiben. Ramler und Engel waren für die Bühne thätig; Theaterpoeten wie Plümicke, Brandes, Müchler beschäftigten sich, der erste schon seit den 70er Jahren, mit Uebersetzungen, Bearbeitungen und eignen Productionen. Jene beiden namhaften Männer schienen nicht übel gewählt. Der Eine hatte noch immer einen poetischen Ruf, seinen Umgang suchten alle Schauspieler in Berlin, obgleich er eine singende Declamation hatte und mehr für die Oper geeignet war. J. J. Engel (aus Parchim 1741—1802) aber schien sich überhaupt nach oder neben seiner ersten popularphilosophischen Richtung (Philosoph für die Welt 1775 sqq.) ganz dem Theater widmen und auf Lessings Spuren fortwandeln zu wollen. Sieht man aber genauer zu, so war freilich der Ertrag von dem, was er leistete, sehr gering und half eben nichts, als ein Scherflein zu dem ungeheuren Maß des

Digitized by Google

Mittelmäßigen zuzulegen, das alle die ungemein wirksamen Männer, die wir bisher genannt haben, anzuhäufen bemüht waren. Nichts kann dieß mehr belegen, als seine Ideen zu einer Mimik (1785), die eine Aufgabe verfolgten, welche Lessing sich einst gesetzt hatte. Schellenklang nannte sie Herder, ohne Herz, Geist und Absicht; der Verfasser verstände keine Gebärdensprache, als die der Berliner Schauspieler. Wenn auch dieß nicht so wörtlich zu nehmen sein sollte, so ist es doch sprechend genug, daß Engel seine Beispiele, um die Affecte und ihre Aeußerungen zu besprechen, in einer Zeit, wo Shakspeare die deutsche Bühne umkehrte, immer aus Agnes Bernauerin, Otto von Wittelsbach und ähnlichen Stücken hernimmt. Und vor Allem belegt seine Ansicht über das versificirte Schauspiel die Prosa und Urtheilslosigkeit des Mannes, der den Gebrauch des Verses in dem Drama der Griechen für ein Zeichen der Unbildung nahm, das die Noth (die Größe des Theaters, die Menge der Zuschauer) erfunden habe, und das man nicht ohne diese Noth beibehalten müsse! Was konnte ein solcher Mann Dramatisches leisten? Sein „Eid und Pflicht" ist eine lange Marter, auf Peinigung mehr als auf Rührung ausgehend; sein dankbarer Sohn (1770) ein höchst elendes Ding und sein vielgeliebter Edelknabe (1772) eine zierliche süße Kleinigkeit ohne Salz und Schmalz. An diesem Stücke lobte man die Eleganz und classische Schreibart, aber schon Schröder verwarf dieß gekünstelte Wesen und fand den Dialog Stephanies besser, was jeder zugeben wird, der dessen gewandtere Stücke gelesen hat. Am meisten dramatisches Talent hat Engel noch in seinem berühmten Lorenz Stark (1801) bekundet, der zwar nur eine halbdramatisirte Szenenreihe bildet. Hier haben wir ganz Ifflands Sphäre, ganz diese Kunst zu rühren und das Gemüth aufzulösen, und ganz diese sichere Wirkung auf das deutsche Herz. Nimmt man das Werkchen, das im Momente ergreift, einen Tag später wieder zur Hand, so findet man freilich leider, wie wahr Schiller sagte, es herrsche darin die Leichtigkeit des Leeren, nicht des Schönen. Und welcherlei Ansprüche Engel an das Drama machte, und auf welcher Stufe man am Ausgang des Jahrhunderts in Berlin überhaupt in dieser Hinsicht stand, manifestirte sich hauptsächlich bei dem Auftreten Kotzebues. Seine Stücke wurden als epochemachende Erscheinung begrüßt, der König sprach Kotzebue Genie zu, die Prinzessin Luise wollte ihn nach Berlin gerufen



Digitized by Google

haben, Engel war von seiner Sonnenjungfrau und ähnlichen absurden Stücken ganz bezaubert und nannte ihn ziemlich gradehin einen großen Dichter. So ward dieser Mann, wie Solger sagt, nachdem er an zehn Orten weggejagt worden, in Berlin mit Freuden aufgenommen und mit einer Präbende belohnt. Kein Wunder, daß nachher die romantische Reaction gegen ihn und gegen die ganze Herrschaft der Plattheit von dieser Stadt hauptsächlich ausging, die seither immer ein Bestreben hatte, in Geschmacksachen die Kehrseite von Wien zu bilden, und das Höhere und Edlere zu begünstigen.

Wenn Göthe unter den unheilbaren Schlägen, die unser Theater trafen, die „vielleicht nie zu zerstörende Mittelmäßigkeit" voranstellt, auf welche die Folge jener drei Schauspieler geführt hat, so hätte er unstreitig hinzufügen müssen, daß ihr Sieg erst entschieden ward durch Aug. v. Kotzebue (aus Weimar 1761—1819); wenn er sie aus der Richtung jener Männer auf das Sittliche, Anständige, Gebilligte und wenigstens scheinbar Gute herleitete, so hätte er zugleich anführen müssen, daß Kotzebue auch in einer oft entgegengesetzten Richtung nach lockerer Sittenfreiheit, die ihm Göthe selbst auch sonst scharf genug vorgeworfen hat, sie nicht minder förderte; und wenn das Moralische und Spießbürgerliche der deutschen Natur dabei seine Hiebe erhält, so müssen wir immer erinnern, daß die genialen Sitten so wenig im Künstler und Dichter als im Publikum eine wahre Poesie geschaffen hätten, und daß uns weit weniger im Pfahlbürgerthum der Zuschauerschaft als im Mechanismus des Handwerks die Hauptquelle jener Mittelmäßigkeit zu liegen scheint. Kotzebue war zwar nicht Schauspieler, allein gleich von der ersten Epoche der Weimarer Bühne an entschied sich unter den großen und fast einzigen Eindrücken, die seine Jugend von ihr empfing, seine Liebhaberei für das Theater und füllte sein ganzes Leben aus; seine ganze dramatische Schriftstellerei liegt auf Einer Linie mit den Bemühungen jener Schauspieler, dem mangelhaften und lückenhaften Repertoire aufzuhelfen und für das tägliche Bedürfniß zu sorgen; hier theilte er Geschick und Verdienste mit jenen nächsten Kennern der Bühne, so wie er auch dem Schauspieler nothwendig am meisten zu Dank arbeiten mußte. Denn seine Stücke spielten sich ohne Anstrengung, und ihr ephemerer Werth war dem darstellenden Künstler vielleicht mehr eine Empfeh-

Digitized by Google

lung als ein Tadel, denn ihm liegt für seine Leistung nur an dem Momente und selten hat er einen Sinn dafür, seine Kunst an unsterbliche Werke zu knüpfen und so wenigstens im schwankenden Gerüchte ihr ein Andenken zu bereiten. Wir haben so wenig bei Kotzebue, wie bei Iffland und Schröder die Absicht, auf die Details seiner Schriften einzugehen; eine Geschichte der Dichtung kann die Erzeugnisse des Bedarfs, Gelegenheitsgedichte, Repertorienliteratur, Zeitschriften, und die gemeine Belletristik jeder Art nicht berücksichtigen wollen, es sei denn im großen Ueberblick ihrer Verhältnisse und Wirkungen auf die ächte Kunst, die ihr stetes Augenmerk bleiben muß. Man muß uns, wenn wir hier mit wenigen Worten kalt vorübergehen, nicht vorwerfen, daß wir früher vieles unstreitig Schlechtere ausführlicher behandelt haben. Wo uns Quellen mangeln, greifen wir nach Allem, was eine verlorene Zeit kann darstellen helfen; für ein künftiges Geschlecht können Kotzebues Werke vielleicht in Ermangelung eines besseren hier und da ein materielles Interesse gewähren. Dem formalen Werthe nach haben wir aber auch aus früheren Zeiten weder die Masse der Minnelieder noch des Meistergesangs, des Kirchenlieds oder des Romans im 16ten und 17ten Jahrh. einer weitläufigen Erwähnung werth gefunden. Und wenn man uns unsere breitere Darstellung der Initien unseres Theaters um Gottscheds Zeit vorhalten wollte, so geben wir zu bedenken, daß es ganz ein anderes ist, einen kaum begonnenen Bau zu fördern und einen der Vollendung genahten zu verpfuschen und zu zerstören, daß bei jenem Geschäfte die Hülfe des Lastträgers ihr Lob verdient, bei diesem die Operationen des Meisters am verwerflichsten sind, und daß dort die Geschichte das mühselige Werk des Schaffens langsam zu betrachten, hier das leichte des Verderbens rasch zu berichten hat. Kotzebue, der sein Leben in einer Reihe von Memoiren redselig geschildert [72]) und jeden Punkt seiner Wirksamkeit im Guten und Bösen gerne erörtert hat, hat sich über sein Verhältniß zur deutschen Theaterliteratur selbst ausgesprochen und wohl auch den

72) Flucht nach Paris. 1790. Ueber meinen Aufenthalt in Wien 1799. Das merkwürdigste Jahr meines Lebens. 1801. Erinnerungen aus Paris 1804. Erinnerungen von einer Reise aus Liefland nach Rom und Neapel 1805. u. A.

Digitized by Google

Vorwurf erwähnt, daß er den Verfall der deutschen Bühne hervorgerufen habe. Man kann ihn ihm in sofern wohl ersparen, als unser Theater auch ohne ihn das Schicksal gehabt haben würde, das alles Menschliche bedroht; aber daß er den Verfall desselben, je größer seine Thätigkeit war, um so mehr beschleunigte, dieß ist unstreitig. Es ist ein unverkennbares Zeichen einer gebildeten Zeit, wenn das Bedürfniß der Lectüre, des Theaters, und der Kunst sich ausbreitet, wenn die literarische Thätigkeit ein Gewerbe wird und der Mensch auf das Bedürfniß des Geistes bauen kann, um die Befriedigung seiner körperlichen Bedürfnisse daher zu erlangen. Aber leider ist in diesem Handwerke kein Zunftgesetz denkbar, das die gute Kunst rein hielte und die Aufnahme an Meisterstücke knüpfte. Es ist wahr, das Publikum hat eine natürliche Schwerkraft, die Kunst herabzuziehn, aber auch die Kunst die Eigenschaft, ihre Schwungkraft dem Publikum mitzutheilen; und immer wird es daher zuletzt der Künstler sein, der die Menge und die Kunst verdirbt. Wer seine Schriftstellerei dem gedankenlosen Lese- und Schautrieb der Massen widmet, der wird kaum je dem Fluche entgehen, den Verderb eines Volkes mehr gefördert als seiner Bildung genützt zu haben. Dieser Vorwurf trifft Kotzebue von zwei oder drei Seiten her, die kaum noch eine tadelfreie Stelle in seiner Wirksamkeit übrig lassen. Von Seiten der Kunst hat man es Göthen hundertmal nachgesprochen, daß Kotzebue für alles Technische ein angebornes Talent besessen habe, daß eine Form mit ihm geboren sei, der aber aller Gehalt und Werth abgehe. Wie man es von unserer gesammten theatralischen Kurrentpoesie eines Ziegler, Frau v. Weißenthurn, und wer Alles noch auf diesem Wege fortging, sagen kann, so ist auch bei Kotzebue Alles, was ans Poetische nur streifen will, platt und nichtig, während Alles, was zum Handwerk gehört, glatt und gewandt gehandhabt ist. Diese Vorzüge haben die deutsche populare Schreibart noch in weiterm Umfange, als es durch Wieland geschehen konnte, ausbreiten helfen; sie haben dem deutschen Schauspiele die Steifheit, Uneleganz, Barbarei und Pedanterie genommen, die es fast so lange es existirte lächerlich gemacht hatten. Kotzebue hielt seine Stücke so im allgemeinen Theaterschnitt, daß sie von ihrer technischen Seite immer etwas typisches behalten und sich in sofern jeder Zeit zur Accomodation empfehlen werden; denn dieß ist, was das Publikum allein im

Digitized by Google

Theater sucht, die Befriedigung eines Sinnenbedürfnisses, das nach der jeweiligen Lage der Dinge leise umgestimmt ist; und dieß läßt sich mit Kotzebues Stücken so leicht erreichen. So konnten wir endlich mit Recht auf einen Goldoni unter uns verweisen, dem die ganze Welt huldigte, denn seine Stücke werden in Italien und in Paris, in Amerika und Sibirien gegeben, und Chamisso sagte, daß ihm auf seiner Reise um die Welt mit Kotzebues Sohne der Name des Vaters überall entgegengekommen sei. Wenn Jemand über die deutsche Schwerfälligkeit, über Mangel an Esprit, an Routine und Gewandtheit Klage führen will, dem dürfen wir die 211 Schauspiele dieses Mannes zeigen, die noch von einem gleichen Haufen von Memoiren, Geschichten, Erzählungen, Romanen und Zeitschriften aufgewogen werden. Von Weimar, dem Mittelpunkte der deutschen Dichtung, ausgegangen, war er der rechte Vertreter der wuchernd aufgeschossenen Cultur, das natürliche Kind einer solchen Zeit, ein Talent, das unter der Gunst der Verhältnisse verweichlichte. Er hatte seinen Vater ganz frühe verloren, eine gute aber schwache Mutter verzog ihn, ein Hofmeister verleidete ihm alles Ernste, Musäus ward sein Lehrer, er machte in ähnlicher, ja in größerer Précocität und Frühreife als Wieland, mit sechs Jahren Verse, hatte im 7ten eine Liebschaft, und eilte mit Empfindsamkeit und Eitelkeit den Jahren weit voraus, fiel in den Zeiten des Geniedrangs in Ausschweifungen und lose Sitten, und fing ganz frühe an sich dem Autorleben zu widmen. Wenn Eitelkeit diesen Beruf dictirt, so besteht sein Werk zunächst in Nachahmungen, und aus diesen bildet sich ein mechanischer Trieb. Von früh bis spät erscheint er daher, in übertriebenem Maße auch hierin Wieland ähnlich, in seinen zahllosen Arbeiten immer angelehnt an Andere, in seinen ersten Erzählungen (1782) an Musäus, in Menschenhaß und Reue (1784) und in den Leiden der Ortenbergischen Familie (1785) an die Empfindsamkeit der Zeit und die Genies, in den Schauspielen der ersten Periode (Sonnenjungfrau, Rolla, Indianer in England u. A.) an Raynal und die Franzosen, in seinen historischen späterer Jahre an Schiller; jedesmal bestimmte ihn seine Lectüre und seine receptive Natur wechselte Geschmack und Farbe in der Poesie wie in der Politik auf den kleinsten Anstoß; bald liebte er das Extravagante, Straßenraub aus Kindesliebe, Heirathen zwischen Geschwistern, Bigamie, Entehrun-

Digitized by Google

gen, dann trieb er sich im Alltäglichsten am behaglichsten herum; Schröder, Iffland, Lessing, Holberg und ausländische Dramatiker jeder Art waren ihm zur Nacheiferung bequem. Grade mit seinem ersten Auftreten fiel er in die Periode des größten literarischen Heißhungers überhaupt; fiel in die Zeit, wo jene Schauspieler ihre Anstrengungen für eine originale deutsche Schaubühne machten, denen nichts willkommener sein konnte als ein so fruchtbarer Schriftsteller, der einträglicher und ergiebiger war als zehn Andere zusammen; in einigen Werken traf er die wunden Stellen des geistigen Lebens in Deutschland so genau, daß eine außerordentliche Wirkung und ein ausgebreiteter Ruhm nicht fehlen konnte. Wer weiß nicht, daß Menschenhaß und Reue fast einen Effect gemacht hat wie Werthers Leiden? Man trug Eulaliahauben, man erzählte sich die materiellen Wirkungen von gebesserten Ehebrecherinnen, man übersetzte das Stück in alle Sprachen Europas und wenn nicht ins Chinesische, doch ins Neugriechische. Sollte dieß nicht jedes Urtheil bestechen? Kotzebues dramatisches Genie ward mit allgemeinem Jubel präconisirt. Nicht allein daß ihn ein vages Gerücht neben Schiller und Göthe als den deutschen Euripides erklärte, oder daß die Schauspielerwelt (als deren Organ wir einmal Schröders Biographen betrachten wollen, dem wir die folgende Aeußerung entlehnen) ihn mit Schröder zum Anton und Cäsar in dem Triumvirate machte, dem das Vorrecht behalten sei, die Theater zu füllen, und in dem Iffland nur den Lepidus spielen sollte; nicht allein daß Engel, wie wir hörten, ihn groß gepriesen, nein auch Wieland nannte ihn in Briefen an Böttiger einen verzärtelten Günstling der Musen, hielt ihn für fähig mit Ariost in der Epopöe zu wetteifern, weil er gereimte Verse machen konnte, zergliederte seine Stücke als Meisterwerke und erklärte die Hussiten vor Naumburg in Hinsicht auf Wirkung für das non plus ultra dessen, was die dramatische Muse über die Gemüther vermöge! Wer sollte es Kotzebue selbst verargen, wenn er, ganz ungleich so manchen andern der subordinirten Dramatiker, die von dem poetischen Schauspiel hier und da sprechen als ob sie das nichts in der Welt anginge, sich mit Schiller, ja mit Shakspeare zu vergleichen ganz und gar keinen Anstand nimmt, wenn er sich selbst über seine Zusammenstellung mit Iffland beschwert, wenn er sich überredet, sein Ruhm werde allgemein und einstimmig sein, wenn er

Digitized by Google

ſich nur nicht mit einigen zufälligen Unbeſonnenheiten, mit dem Pasquill auf den Dr. Bahrdt u. A. Feinde gemacht hätte. Aber heute weiß Niemand mehr von dieſem Pasquille, und die deutſche Meinung hat Kotzebue längſt ſeinen richtigen Platz angewieſen. Das ſei unſer Stolz. Wir haben dieſen Dramatiker in die Welt geſetzt, aber auch nach dem erſten Rauſche auf ſeine Stelle, die ihm gebührt; wir haben nicht die eitlen Italiener nachgeahmt, denen es nichts koſtet, ihren Goldoni neben und über Ariſtophanes zu rücken; wir können ihn nicht entbehren, aber wir können ihn gering ſchätzen; was Göthe vortrefflich in den Worten ausgedrückt hat, daß es Theaterſtücke gebe, die nicht ſchlecht, und doch völlig null ſeien. Es iſt hierin mit unſerem äſthetiſchen Urtheile wie es mit unſeren moraliſchen Zuſtänden iſt; Immoralität iſt überall, aber wo noch Scham iſt, da iſt gewiß der beſſere ſittliche Zuſtand; und ſo iſt die äſthetiſche Schamhaftigkeit gleichfalls ein Zeichen von einem reinern Geſchmack und einer würdigern Anſicht von Kunſt und Dichtung. Wir haben Kotzebue beſonders häufig als unſern erſten Luſtſpieldichter rühmen und mit Moliere vergleichen hören; ſelbſt Jean Paul meinte, nur der Schimmer des Fremden rückte dieſen in unſerer Meinung über unſern Kotzebue hinaus. Allein ganz abgeſehen davon, welch eine andere Perſönlichkeit Moliere war als Kotzebue, welch eine würdigere Stellung er in der Geſellſchaft einnahm, ſo iſt ein ſehr weſentlicher Unterſchied darin, daß Moliere das Pariſer Theater den Farcenſpielern entriß, den Grund zu dem Geſchmack des Hofes an der Bühne legte, das Luſtſpiel aus dem Niedrigen in das Edlere erhob, während Kotzebue zwar zur Verbreitung des deutſchen Theaters half, dagegen die Kunſt von einer Höhe, die ſie bereits erreicht hatte, herabzog. Und wie wollte überhaupt ein deutſches Converſationsſtück mit Molieres wetteifern? Die Geſellſchaft hat in Frankreich eine ganz andere Bedeutung als bei uns, in Paris hegt ſie die öffentliche Meinung in ihrem Schooße; die Geſellſchaft, für die Moliere zunächſt arbeitete, hatte damals, wo der König der Staat war, ſogar noch eine größere Bedeutung ſelbſt in Frankreich als heute. In einem ſolchen Kreiſe, wo man auf den feinſten Wink achtſam war, mußte die Komödie Molieres grade die Geſtalt nehmen, die ſie trägt, und konnte eine gewiſſe Bedeutung nicht verfehlen; das deutſche Schauſpiel konnte ein unintereſſirtes und zerſtreutes Geſchlecht nicht mit

Digitized by Google

feinem Kitzel rühren wollen, es mußte, wie Schiller fühlte, gewaltsam aufschütteln. Wir sind nicht von Moliere erbaut, wie es Göthe in der Zeit, da er Voltaire eben so hoch stellte, gewesen ist; wir finden es ganz lächerlich, wenn er den Misanthropen, „den er tragisch nennen möchte", so erstaunlich tief nimmt und dagegen den Timon für „ein blos komisches Sujet" erklärt; auch Moliere ist am Ende doch nur ein Dichter, der sich der Mode und dem Niveau des täglichen Lebens gleichstellt, die Societät und feine Welt zum Gegenstande hat, die jede tiefere Erfassung des Lebens hemmt; wohl aber erkennen wir die große Kluft, die zwischen dem Widerschein einer Pariser Welt in jenem Zeitalter und dem eines deutschen Krähwinkels, und deutscher Pastorstuben und Gesindewirthschaft sein mußte. Hier wird man hypochondern Lesern Stücke „für die Verdauung" schreiben, dort werden aus großartigem Interesse Stücke wie der Tartuffe wie von selbst hervorspringen, die schon durch ihr Partheiwesen dem ganzen Volkskörper gelegentlich immer wieder etwas zu verdauen geben. Durch Verhältnisse ist alle Schriftstellerei bedingt. Das französische Conversationsstück kann man nicht treffen ohne ähnliche Lagen; und eben so lächerlich wäre es, wenn wir das spanische Mantel- und Degenstück wieder zu erhalten hofften, wenn auch ein Calderon gleich geboren wäre. Ihm gibt sein großes Relief der Gegensatz gegen die rohen Adelssitten, es lehnt sich an den Hof an, der aller Etikette Muster ist, der Narr selbst mußte in diesen Stücken anständig, ein Gracioso sein, der Antipode aller Poesie, die Convenienz selbst, erhielt hier einen poetischen Strich. Heute könnte kein Lustspiel Dank verdienen, das sich an einen höfischen Geschmack anschlösse, denn er bildet keinen Gegensatz mehr gegen die sonst herrschende Bildung; das Lustspiel bedarf aber immer eines Gegensatzes, und wer es heute bei uns cultiviren wollte, der müßte dem herrschenden Anstandstone aus dem Wege gehen, so wie er in den Stoffen grade das aufsuchen müßte, was der Ton, ja selbst was das Gesetz oder der Zwang zu vermeiden gebietet. Aber dazu gehört Charakter, und ihn hätte ein Lustspieldichter bei uns doppelt nöthig, den öffentlichen Verhältnissen gegenüber, ganz menschlich betrachtet, und seinen Kunstobjecten gegenüber, auch ästhetisch. Denn vortrefflich hat man gesagt, daß, wenn den tragischen Dichter sein Gegenstand trägt, der komische den seinigen durch das Subject emporhalten muß.

Digitized by Google

Wer nicht individuelle Würde und Größe in sich trägt und einen Maßstab wahrer Natur, der wird überall die niedere, wirkliche Natur mit jener verwechseln, der gemeine Stoff wird ihn herabziehen, in dem sich der Komöde bewegt, nicht wird die schöne Natur und der kräftige Geist in ihm den niedern Stoff adeln und erheben. Und grade von dieser (zweiten) Seite her hat man an Kotzebue fast noch häufiger Ausstellung gemacht, als an dem Schriftsteller an sich. Sein Leben ist ohne Würde, sein Charakter ohne Halt. Viele Seiten, die man an Wieland schon in den Spuren ungern gesehen hat, und die dem deutschen Wesen schlecht anstehen, zeigt er im Extrem. Wie dieser scheute er sich nicht, sich dem Publikum in allen Blößen zu produciren und sich mit noch größerer Naivetät über alle Urtheile wegzusetzen. Ungefähr wie jener stellte er sich „gegen alle Ehrenfestigkeit und Ehrensteifigkeit", und es wird diese Richtung in der That die Seele seiner Schriftstellerei, die eine weltmännische Fläche und Glätte in alle Wissenschaft und Moral zu tragen suchte, wohin sie nicht gehörte. In dem Sinne einer liberalen Lebensansicht wirkten Schiller und Göthe auch, aber sie thaten es mit Maß und Würde, sie wirkten nicht unter dem Deckmantel einer abgeschliffenen Convenienz, die der flachen Libertinage den Schein leiht, als mache sie das eigentlich gehörige Leben aus. Vergebens provocirt daher Kotzebue, wenn er sich ganz wie Wieland eifrig gegen den Vorwurf der Immoralität in seinen Schriften zu retten sucht, auf Göthe, auf Schlegel, auf Gemmingen, die in ähnlichen Werken ähnliche Freiheiten sich genommen hätten wie Er. Nicht das Einzelne gewann ihm diesen Vorwurf, nicht das Factische war es, was man verfolgte, sondern die ganze Gesinnung, die durch tausend Masken durchscheint, die alle Moralpredigten auf den Lippen Lügen straft, die sich durch ein Nichts kenntlich macht, wenn ein Schwall von Rhetorik sie verstellen soll. Was half es ihm, wenn er sich neben Schiller stellte mit seinen Worten, da er in der That sich durch das Gemeine immer unter das Gemeine stellte? Schon in früher Jugend vertrieb ihn ein unglücklicher Hang zu Pasquillen von Weimar, wo er den Hof und Göthen nicht schonte; dann verrieth das berüchtigte verleumderische Pasquill „Dr. Bahrdt mit der eisernen Stirne" (1790), in dem er in Knigge's Namen und zu Gunsten Zimmermanns Namen misbrauchte und die un-

Digitized by Google

schicklichsten Dinge vorbrachte, dem größeren Publikum, wer eigentlich der sentimentale Verfasser von Menschenhaß und Reue sei und keine Abbitten und Erklärungen konnten ihm seitdem die erste Liebe und Achtung wieder gewinnen. Wäre er an sich noch nicht kenntlich genug gewesen, so wäre er es durch seine Gesellschaft geworden. Mit Göthe und Schiller gab es innerliche und äußerliche Zerwürfnisse, die neue kritische Schule verspottete im Athenäum seine Stücke, und zog zum erstenmale zwischen Dichtung und Dichtung eine Scheidelinie, die Kotzebue noch banger machen mußte, als Wieland. Der Krieg zwischen ihm und Schlegel brach aus, und es schied sich diese Schule immer schroffer von jenen ab, die sie gemeine Naturen tauften. Nun schloß Kotzebue seinen Bund mit den Meißner und Merkel ab, und führte mit ihnen in dem Freimüthigen den berüchtigten Kampf gegen alle Göthianer, Nibelunger, Mystiker und Romantiker, die er alle als seine Widersacher ansah. Die Anfeindung des Guten und Höheren, das sie als Anmaßung, als Unsinn und Wahnwitz verriefen, die Begünstigung dagegen alles Trivialen und Gemeinen, machte diesen Bund ganz verächtlich; die Frechheit und Gemeinheit der deutschen Kritik, die sich von persönlichen Beziehungen so gern bestimmen läßt, hatte hier ein neues Stadium, gegen welches die Klotzische Periode unschuldig zu nennen ist. Der nächste und kleinste Erfolg war ein neuer Scandal, der die Verbrüderung zwischen Kotzebue und Merkel löste und von ersterem, wie er pflegte, durch eine Posse verewigt ward. Und so wie hier Kotzebue in ästhetischen und moralischen Beziehungen erscheint, erscheint er auch in politischen. Mit einer Wankelmüthigkeit, oder wenn man will Unpartheilichkeit, die Wielands Zweiseitigkeit unendlich überbot, hatte er sich auf das Verschiedenste über politische Gegenstände von jeher vernehmen lassen, denn es war dieß eine Passion von ihm. In seinem philosophischen Gemälde Ludwigs XIV. (1791) machte er den Gegner des Despotismus; in seinem Lustspiele Sultan Wampum (1794) vermuthete man eine Satire auf einen Regenten, die beigetragen habe, ihn dem Kaiser Paul zu verdächtigen, der ihn bekanntlich vorübergehend nach Sibirien (1800) deportiren ließ. Noch bei seinem Aufenthalte in Wien 1798 hatte man ihn als einen Jacobiner verschrien; aber seit seiner Rückkehr aus Sibirien stellte sich mit seiner Thätigkeit in russischen Diensten die sicht-

Digitized by Google

lichste Veränderung in seinen politischen Maximen ein, so wie man schon vorher in seiner Schrift über den Adel andere Ansichten gefunden hatte, als consequent aus seinem sonstigen Spotte über den Erbadel folgen sollten. Jetzt schrieb er im russischen Sinne gegen Gut und Bös; er bekämpfte die Napoleonische Herrschaft in seinen Zeitschriften (Biene und Grille 1808—12) und dann den jungen Geist, der sich in Deutschland regte. Das unselige Amt, das er 1816 annahm und das ihm das Leben kostete, führte, wie die neuerdings versprochene russische Literaturzeitung, einen unschuldigen Namen; es hieß eine literarische Agentur, und Kotzebue mag es ohne Arg übernommen haben, ohne zu bedenken, daß in ernsten Dingen die Nonchalance, mit der man seine Privatsachen wohl behandeln mag, verderblich wird. Er konnte sein Amt nicht mehr arglos führen, seitdem er Parthei geworden, seit ihm seine Geschichte des deutschen Reichs auf Wartburg aufgebrannt war und so wenig vor der deutschen Jugend wie vor Napoleon Gnade gefunden hatte; sein literarisches Wochenblatt und der darin geführte Kampf gegen Constitutionen, Preßfreiheit, Turnkunst und alle freieren Richtungen erregten allgemeinen Unwillen, und seine bekannt gewordenen Bulletins hätten wahrscheinlich in ihren Folgen seine Entfernung aus Deutschland veranlaßt, wenn nicht seine Ermordung durch Sand zu frühe erfolgt wäre. Der Unmuth über den zweideutigen und damals in aller Achtung ganz gesunkenen Mann sprach sich übrigens unmittelbar vor Sands That so nachdrücklich aus (z. B. in einer Schrift über Kotzebues lit. und polit. Wirken 1819) und nach derselben erinnert sich jeder, daß solche Ansichten darüber von ehrenhaften Männern laut geworden sind, daß man den isolirten Entschluß doch nicht in seinen Quellen isolirt nennen kann. Wir wünschen übrigens, allerdings zwar, daß eine Zeit kommen möge, die die politischen Kotzebues in unserer Mitte unmöglich oder unnütz macht, nicht aber, daß diese Zeit, wenn sie käme, die ungleichen Waffen und den unehrlichen Kampf, Blut gegen Dinte, heiligen und etwa Sand wie einem Aristogiton Denkmale setzen möge.

Grade als Iffland und Kotzebue im besten Thun waren, die Verlegenheiten der stehenden Theater um neue Stücke zu beseitigen, fing die Sorgfalt Göthe's für die Weimarer Bühne an, die für das deutsche Schauspielwesen von neuen Folgen war. Ein Director

Digitized by Google

wie Göthe, ein Schauspieldichter wie Schiller, ein Publikum wie es in Weimar und Jena war, eine Unabhängigkeit wie keine Schauspieltruppe jemals erlangen kann, solche Verhältnisse mußten wohl hier auch bei geringen materiellen Mitteln das Bessere fördern. Nach dem Abgange der Seylerschen Gesellschaft 1774 hatte sich in Weimar ein Liebhabertheater gegründet, das nicht fehlen konnte für Göthen eine treffliche Schule zu werden; 1784—91 spielte die Bellomo'sche Gesellschaft, dann ward das Hoftheater eingerichtet und von Göthe geleitet. Ehe Schiller hinzutrat, schien übrigens das nicht werden zu wollen, was nachher geworden ist und von Göthe auch nach Schillers Tode fortgesetzt ward. Anfangs begünstigte Göthe den in Weimar heimischen Operngeschmack fortwährend; der geringste Blick aber in die deutsche Schauspielgeschichte lehrt uns überall, wie verderblich die Bevorzugung des Singspiels von jeher dem eigentlichen Drama gewesen ist. Schon damals ward es immer schwerer, sich dem Vordrang dieser Gattung und dem Wetteifer der Musik mit der Dichtung zu widersetzen; die italienische und französische Oper überschwemmte ganz Deutschland, eine große Anzahl von Poeten lieferte und übersetzte Texte, und die großen Werke Glucks und Mozarts fanden im Schauspiele weniges, was ihnen den Platz und den Tag hätte streitig machen dürfen. Göthe berichtet, er habe sich durch die reichlichen Opern, für welche Einsiedel, Vulpius und der Concertmeister Cranz thätig waren, ein fertiges Repertoire bilden wollen, das ihm Zeit ließ, ernstlicher auf das Schauspiel zu denken. Allein in den ersten Jahren begegnen wir doch vorzugsweise Iffland, Kotzebue, Großmann und Meyer auf den Brettern, selbst Hagemann und Hagemeister wurden nicht verschmäht, den Zschokkeschen Abällino stellte das Publikum noch Schillers Stücken ziemlich gleich. Erst als Schiller hinzutrat, der Wallenstein geschrieben war und das neu erbaute Theater eröffnete, trat die erklärte Absicht hervor, zu einem soliden und würdigen Repertoire den Grund zu legen und dabei die glückliche Unabhängigkeit von dem Haufen zu nützen, über das Alltägliche und die Mode hinauszuschreiten, und das Theater als eine Lehranstalt zur Kunst zu betrachten. Eine doppelte Noth war bei diesem Werke zu überwinden. Die Schauspieler waren an nichts gewöhnt, als an die gemeine naturalistische Manier des Vortrags und der Darstellung; Schillers Stücke

Digitized by Google

nöthigten auf einen höheren Styl zu denken; bei Aufführung der Piccolomini hatten sich beide Dichter zu quälen, den Vers auf das Theater zu bringen, und die Spieler declamiren und scandiren zu lehren; ja Schiller hatte noch vor nicht lange Don Carlos in Prosa umgesetzt, ehe er in Leipzig gegeben werden konnte; und in dieser Gestalt spielte man ihn auch in Dresden und Berlin. Dieses Einfachste also der rhythmischen Declamation mußte hier erst förmlich eingeschult werden, und wie war ohne dieses eine Darstellung der Producte unserer Dichter selbst oder eines Shakspeare denkbar, der man nicht allen poetischen Glanz abgestreift hätte? Wir glauben daher, daß von dieser Seite die Schauspieler, die aus Göthes Schule in Weimar ausgingen, wenn sie vielleicht auch hinter jene ältern Meister an Stärke der Anlage und Natur zurückwichen, doch auch wieder ihre eigenthümlichen Vorzüge gehabt haben. Mit Wolf und Grüner ließ sich Göthe in eine förmliche Schule ein. Dem erstern gab er selbst das Zeugniß, daß er sich ganz in seinem Sinne gebildet habe und seine Leistungen sind in Berlin und wo er sonst gespielt hat unvergessen; über Grüners Spiel in Wien hat Collin aufs günstigste geurtheilt, in Darmstadt haben wir ihn selbst gründlich gesehen, wo er die Ungunst des Publikums durch sein Auftreten überwand und als Regisseur mit höchst geringen Mitteln eine Zeit lang ein classisches Repertoire schaffte, und ganz im Sinne des Meisters das nicht sehr gelehrige Parterre bis zu Terenz und Holberg führte. In der ersten Begründung eines solchen Repertoires in Weimar lag die zweite Hauptschwierigkeit, die zu überwinden war. Man wollte der Masse mittelmäßiger Alltagsstücke ein Gegengewicht durch wirkliche Poesien halten und zu diesem Zwecke mußte auf alles irgend Brauchbare in Nähe und Ferne ausgespäht werden. Aber die verschiedene Tendenz führte hier ganz andere Resultate herbei, als bei Schröders Erweiterung der Bühne, das Darstellbare und Bühnengerechte blieb hier immer dem poetischen Werthe untergeordnet. Indem sich beide Dichter nach heimischen und fremden Producten, die ihnen tauglich seien, umsahen, war Schiller der Kühnere im Auswählen, aber auch im Zurichten. Er wollte die Sacontala auf die Bühne bringen, fühlte aber doch, daß das Stück an dem Mangel an Handlung scheitern würde; er sah Klopstocks Herrmann auf eine Bearbeitung an, aber auch ihn mußte er aufgeben. Man wagte

Digitized by Google

ſich aber bis zu römiſchen Stücken, und gab in Masken Terenzens Brüder von Einſiedel und die Andria von Niemeyer bearbeitet. Die neuſten Producte der Romantiker, Jon von Aug. Wilh. und den wunderlichen Alarcos von Friedrich Schlegel gab man ſogleich, ja ſpäter dachte Göthe auch die Arbeiten Fouqués, Arnims, Tiecks und Brentanos aufzuführen, es zeigte ſich jedoch unmöglich. Wenn uns manche dieſer Projecte durch ihre Keckheit frappiren, ſo fehlt es nicht an andern Unternehmungen, bei denen wir, ſchon gewöhnt an das, was die Weimarer erſt lehren mußten, die Aengſtlichkeit nicht begreifen. Die Aufführung Nathans, die auch Schröder nicht riskirte, galt als ein Wagniß und Er ſo wenig wie Götz, oder Egmont, Stella oder irgend ein Schillerſches Stück konnte der Schere entgehen. Daß man Iphigenie und Taſſo aufführen konnte, ſchien ſelbſt Göthen unglaublich und gelang gegen ſein Erwarten. Aber mit all dieſem war noch immer kein eigentliches Repertoire gefüllt; man fiel alſo auch hier auf das Ueberſetzen und Bearbeiten fremder Werke. Auch in dieſem Geſchäfte offenbaren ſich die höheren Geſichtspunkte der beiden Dichter ſogleich. Man ging unwillkührlich auf die Meiſterwerke der fremden Theater zurück, nicht wie Schröder auf die zweideutige mittlere Gattung, die für das Bühnenbedürfniß berechnet war. Um die Schauſpieler an eine gebundnere Weiſe zu gewöhnen, und ihre redneriſche Declamation zu üben, fiel man auf die franzöſiſche Tragödie. Faſt hätte man ihr, die man kaum in Deutſchland abgethan hatte, wieder ein zu großes Gebiet eingeräumt. Der Herzog von Weimar begünſtigte ſie entſchieden, und verſprach ſich davon eine Epoche in der Verbeſſerung des deutſchen Geſchmacks. Es muß doch was ſehr richtiges in der pedantiſchen Abtheilung der dramatiſchen Gattungen unter den Dichtern des 17ten Jahrh. liegen, die das heroiſche Trauerſpiel den Fürſtenſtand repräſentiren ließen; oder warum fiel man damals grade an den Höfen in Gotha, Wien und Weimar gleich wieder auf dieſe franzöſiſche Tragödie? Schiller bot zwar die Hand völlig dem neuen Werke, und bearbeitete die Phädra; aber er that es mit Widerſtreben. Er ſah Göthen, wie es ſcheint, mit Beſorgniß zu, als dieſer den Mahomet und Tancred vornahm, zu viel Fleiß und Mühe auf eine geringe Sache wandte, und mit ſeiner Allſeitigkeit auch dieſer Gattung einen Geſchmack abzugewinnen wußte; er grübelte über Crebillons Stücken, ob man

Digitized by Google

nicht dessen Manier zu subalternen Compositionen, Opern, Ritter- und Zauberstücken gebrauchen könne. Schillern widerstand die Manier der Franzosen innerlich; er erklärte sich die ganze Natur ihrer Stücke aus der Art des Alexandriners, der ihm widerlich war wie jedem unverwöhnten Geschmacke; die Charaktere und Gesinnungen, Alles bewege sich unter der Regel des Gegensatzes, und wie die Geige die Bewegung der Tänzer leite, so auch die zweischenklichte Natur dieses Verses die Bewegungen des Gemüths und der Gedanken; mit Aufhebung des Verses, fürchtete er, werde die ganze Basis weggenommen werden, und der falsche Geschmack, die Armuth der Erfindung, die Magerkeit und Trockenheit, die Kälte und Lahmheit dieser Stücke desto greller hervortreten. Schiller also griff lieber zu Turandot (dieß war eher ein Wagestück zu nennen), und zu Macbeth. Bei diesem Stücke war das Verdienstliche, daß dem Briten der Vers wieder gegeben ward und sein poetischer Kothurn. Hätte Schiller länger gelebt, so hätte er vielleicht mehr für Shakspeares Einführung auf die deutsche Bühne, und er hätte es mit aufrichtigerer Liebe gethan als Göthe. Diesem schien es kein Unglück, wenn der britische Dichter ganz von der Bühne verdrängt werde! er nannte es ein Vorurtheil, daß man seine Stücke ganz geben wolle, und pries Schrödern darum, daß er ein Epitomator des Epitomators wurde. Wenn man Göthen den wunderlichen Satz aussprechen hört, Shakspeare trete in der Geschichte des Theaters nur zufällig auf, wenn man ihn in gelegentlichen Blicken auf Shakspearesche Stücke sagen hört, Lears erstes Auftreten sei absurd, Mercutio und die Amme seien nichts als possenhafte Intermezzisten, u. dergl., so sieht man wohl, daß der Dichter, der in seiner Jugend sich am innigsten an diesem Tragöden aufrankte, in seinem contemplativen Alter sich fast nichts mehr aus ihm zu assimiliren verstand. Für die Restauration Shakspeares geschah also verhältnißmäßig wenig auf dem Weimarer Theater, das Aufgeführte scheint hier und da nicht befriedigt zu haben, und dieß lag wohl an dem Personal, an dem überhaupt die Wiedereinführung Shakspeares bei uns scheitert, der für die kleinste Rolle einen Schauspieler verlangt, an dem jeder Zoll ein Künstler ist. Wenn Göthe von Shakspeare sonderbarer Weise meinte, er habe an keine Aufführung bei seinen Stücken gedacht, so schien er dagegen Calderon ein großes Verständniß



Digitized by Google

des Technischen zuzuschreiben, was nur in gewisser Beziehung und in gewisser Maße eine Wahrheit ist. Auch Schiller schien ihn von dieser Seite aufzufassen, wenn er meinte, dieser Dichter habe ihm und Göthen manchen Fehlgriff ersparen können, wenn sie ihn früher gekannt hätten. Seine Stücke schienen übrigens auf der Weimarer Bühne gleichfalls kein sonderliches Glück zu machen, und dieß erklärt sich aus sich selbst. Hier fehlte es an kühnen und geschickten Bearbeitern; jetzt hatte sich schon die Stimme der romantischen Schule zu laut für die Integrität aller übersetzten Werke erklärt, was bei Calderon, wenn von Aufführung die Rede sein sollte, so übel angebracht, als bei Shakspeare an seinem Orte war. Denn die fremdartige Natur des Spaniers gegen die uns verwandte englische hat Niemand schöner hervorgehoben als Göthe. Er verleiht uns, sagte er, keine eigentliche Naturanschauung, in seinen opernartigen Stücken wiederholen sich die Hauptmotive überall, wie die stehenden Formen, er weilt an der Schwelle der Uebercultur; Shakspeare reiche uns die reife Traube am Stocke, Calderon gebe uns rectificirten Weingeist, mit Specereien geschärft, mit Süßigkeiten gemildert, ein Reizmittel, das man einnehmen oder abweisen muß, nicht sich nach Lust zubereiten kann wie bei Shakspeare. Seine bigotten Umgebungen nöthigten ihn, dem Wahne zu fröhnen, und dem Unverstand Kunstvernunft zu leihen, während Shakspeares größter Vortheil sein Protestantismus ist, der ihm erlaubt als Mensch zu erscheinen, der ihn ganz Natur läßt, während Calderon ganz als Convenienz erscheint, ein Talent, durch Theateretikette verdeckt.

Der Vorgang der Weimarer Bühne, die Alles irgend Aufführbare willig zuließ, gab den Vorzug der Universalität, den unsere Literatur lange besaß, auch unserer Schauspielkunst, und wir haben spanische, dänische, englische Stücke aufführen sehen, die uns wahrhaft in andere Zeiten versetzen konnten. Wenn wir bei dieser Erweiterung unserer Gesichtskreise uns gegen Calderon und selbst gegen Shakspeare nicht ganz so zuvorkommend zeigten, wie es die romantische Schule stürmisch verlangte, so thaten wir im Grunde nur das Natürliche; wir behaupteten die Ansprüche einer selbständig gewordenen Bildung, und grade in dem Augenblicke, wo wir unentstellt und rein die Künste fremder Bühnen anschauen lernten, fühlten wir uns auch in einem Besitze eigner

Digitized by Google

Kunst und eignen Geschmacks. Dieß war unstreitig in Bezug auf die dramatische Literatur Schillers Werk mehr als Göthes, und an jenen lehnt sich auch fast die ganze folgende Dramatik in Deutschland an. Hätte er uns nicht ein Gefühl von eigen unterschiednem Charakter unsers Schauspiels gegeben, so wäre unter dem Eindrang Calderons und Shakspeares alle Originalität aufs neue unter uns eingebüßt worden, denn selbst Göthes Stücke hätten dem mehr Vorschub als Widerstand geleistet. Aber so hatte der Flor der Weimarer Bühne auch das Gute gestiftet, daß dem dramatischen Genius Schillers die Flügel wuchsen; und leider überstrengte sich sein Flug nur allzusehr. Die Sättigung an seiner Professur, ein anhaltendes Lungenleiden, der Wunsch, die Anschauung des Theaters zu haben, bestimmten Schillern 1799 nach Weimar überzuziehen; allein seine Versorgung war knapp, er arbeitete zur schlimmen Stunde, steigerte sich durch schlimmere Mittel und trieb es zu Göthes Kummer mit der Behauptung seiner Freiheit zu weit. Er machte sich nun die über dem Wallenstein erlangte Routine zu Nutze und zierte fast jedes Lebensjahr mit einem neuen Stücke. Sie sind theilweise ein wenig über Einen Leisten gearbeitet, und Göthe gab ihm das gelegentlich zu verstehen, indem er ihm sagte, er müsse durch Nachdenken und Uebung dem dramatischen Metier so viele Handgriffe abgewinnen, daß Genie und reine poetische Stimmung nicht grade zu jeder Operation nöthig sein dürften. Allein Schiller fühlte sich auf diesen Stich doch auch gleich wieder, und war sich bewußt, daß er nie dem Theater werde genug thun wollen, als auf poetischem Wege, und daß er sich nie eine Wirkung nach Außen, wie sie auch wohl einem gemeinen Talente und einer bloßen Geschicklichkeit gelingt, zum Ziele machen werde, noch auch könne. Die zwei nächsten Stücke nach dem Wallenstein, Maria Stuart (1799) und die Jungfrau von Orleans (1801), verrathen in vielfachen Reminiscenzen das Studium der Alten, sie waren bühnengerechter und regelmäßiger gerathen, und man konnte ihnen nicht die vielfachen Compositionsfehler vorwerfen, wie es bei Carlos und Wallenstein geschehen war. Sie haben dadurch nicht eben den größeren Werth erhalten. In der Maria Stuart schien sich der Dichter von Soldaten und Helden wegzusehnen nach einem leidenschaftlichen, menschlichen Vorwurfe; das



Digitized by Google

realistische Studium war ihm verleidet, allein er verlor dadurch auch den reichen Hintergrund, den die Zeit und der Hof Elisabeths dargeboten hätten; von der Staatsaction ward er doch nicht frei und in der Gegeneinanderstellung Leicesters und Burleighs scheint sogar die Feinheit vergessen, mit der er sonst dergleichen zu behandeln wußte, was auch von einer andern Seite in der Szene der Fall ist, wo sich die Königinnen einander schelten. Die feinen Influenzen der romantischen Sympathien zeigen sich in dem Charakter Mortimers, der nur äußerlich durch den rhythmischen Firniß Schillers übrigen Liebhabern ähnlich sieht; dem sinnlichen Jünglinge, dem der Fanatismus Alles erlaubt, ist in poetischer Unbefangenheit die innere Rechtfertigung einer jesuitischen Handlungsweise geliehen, ohne daß der Dichter aus ihm redete. Die Jungfrau ruht ganz auf den romantischen Neigungen dieser Jahre und hat sie genährt, indem sie sie zügeln wollte; sie adelte gleichsam die Ritterstücke, und lehrte die jungen Schulen, die das romantische Schauspiel Shakspearen nachahmen wollten, wie sie einen Stoff, den sie handhaben möchten, beherrschen, nicht sich in ihm verlieren müßten. Die halb somnambule Heldin war freilich eine leidige Aufgabe, aber was hier Phantastisches der Person anklebte, schien gleichsam vergütet werden zu sollen durch den höchst verständigen Bau des Stücks, dessen Anlage und innere Entwicklung vielleicht schwieriger als bei irgend einem andern Schillerschen Drama war und wohl besser als in jedem andern gerathen ist. Ist in der Jungfrau stellenweise die Färbung der Zeiten, wie im Tell und sonst die örtliche Wahrheit der Schilderungen trefflich gelungen, so ist das auch in der Braut von Messina (1803) der Fall, deren Colorit mit nichts als dem der griechischen Romane und ähnlicher Poesiewerke zu vergleichen ist, deren Stoffe auch in ähnlicher Weise Kindertödtungen, mildthätige Erhaltungen, Entführungen, Korsaren- und Seeleben bilden. Das Stück ist zwar durch den Stolbergischen Aeschylus angeregt, und im Gegensatze zu Schlegels Jon entworfen, allein Schiller konnte sich nicht an eine untergegangene Form hingeben, er verwebte das Antike und Moderne, und so geht dieß Drama gleichsam in die naive Periode der Romantik zurück, spielt in Sicilien, dem Lande, wo sich Altes und Neues, Christliches und Muhamedanisches, der

Digitized by Google

äußerste Nord und Süd, Ost und West am innigsten berührten, und ähnlich wie wir in der Mischung verschiedener Elemente ein wesentliches Kennzeichen des Romantischen früher gefunden haben, tritt hier die antikste Form mit der modernsten Liebesfabel, christliche, griechische und muhamedanische Religion, Chor und spanische Romanze zusammen. Die Paarung so heterogener Dinge ward in dem romantischen Schauspiele unserer dramatischen Schule Sitte, die ganz unverständig jede lyrische Form des Südens mit allen formlosen Ingredienzen des Shakspeareschen Schauspiels in eine bunte Reihe flocht; ich bewundere Schillers Genius darin, daß er für solch ein willkührliches Amalgam mit einem einzigen Takte ein Local fand, das ein solches erlaubte, ja gebot, und auf das ihn keine Literaturgeschichte, ja kaum eine poetische Lectüre aufmerksam gemacht haben konnte. Ich begreife sehr wohl, wie Humboldt trotz aller wesentlichen Fehler der Composition, die hier wiederkehrten, das Stück formell auf den Gipfel der Schillerschen Kunst stellte. Es ist eigen, daß unter Schillers Dramen doch immer die die interessanteren sind, denen man die meisten Fehler nicht ohne Unrecht vorwirft. Der selbsterfundene Stoff schien hier wieder seine Klippe zu werden; die Behandlung des Schicksals fand gerechten Tadel. Göthe, der im Shakspeare die in der That unübertreffliche Verbindung von Freiheit und Geschick bewunderte, setzte an der Braut von Messina aus, daß das Schicksal ohne Schuld straft und Gute wie Böse gleicher Untergang trifft; und es ist bekannt, daß sich die ungeschickten fatalistischen Stücke unserer romantischen Schule an dieses Werk, die Müllnersche Schuld dicht an dessen letzten Vers anheftete. Die Einführung des Chors war eines jener Wagnisse, die Schillern nicht schreckten, wenn es galt, dem gemeinen Naturalismus in der Kunst den Krieg zu erklären. Ihm grade stand es natürlich genug an, den Chor zurückzuführen, der, wie er sagt, die Reflexion von der Handlung absondert, und den Dichter zu einer Erhebung des Tons berechtigt, die das Ohr ausfüllt, den Geist anspannt und das ganze Gemüth erweitert. Hier also durfte er sich dem Schwung seiner Gedanken überlassen, und die gehobensten Stellen sind in der That in den lyrischen Parthien niedergelegt; dieß hat dieser erneuten Form sogar Eingang auf das Theater verschaffen können, obgleich allerdings dem Begriffe des Chors nicht genug gethan ist, den Schiller selbst zum erstenmale

Digitized by Google

in der Einleitung über den Chor vortrefflich erfaßte [73]). Auf dieß geregelte Stück folgte Wilhelm Tell (1804) in dem freiern Gang eines dramatisirten Epos, wie es der nicht tragische Stoff verlangt. Shakspeare's Cäsar hatte die Idee dazu vorzüglich gegeben. Auch bei Tell trifft es zu, daß der Beifall grade hier im Allgemeinen am ungetheiltesten ist, wo wieder sehr wesentliche Fehler im Einzelnen ausgesetzt werden. Die ästhetische Regel sehen wir willig in den Hintergrund treten, wo höhere Rücksichten gebieten. Wer die Parallele zwischen Tell und Parricida tadelt, muß über dem ästhetischen viel moralisches und noch mehr praktisches Gefühl verloren haben, denn nicht ohne Grund braucht der Dichter jedes

73) Humboldt, den die Freundschaft zu Schiller nicht eben blind machte, hat ganz vortrefflich gezeigt, worin dieß gelegen ist. Wenn er ihn recht verstehe, schreibt er Schillern, so sei der Chor da, die gleichsam physische Gewalt der Empfindung des Zuschauers, da wo sie eben zur bloßen Theilnahme an den handelnden Personen als wirklicher Wesen herabsinken will, auf einmal zu brechen, und sie mit künstlerischer Stärke zu der in dem Kunstwerk symbolisirten Idee zurückzuführen. Der Chor war das einzige Mittel, durch das es einem naiven Volke gelang, eine an sich sentimentale Dichtungsart, wie die Tragödie, auszuführen. Denn es sei deutlich, daß Shakspeare, Schiller und Göthe, weil sie das Bedürfniß fühlten, die Prosa des Lebens in der Tragödie auszutilgen, und daher immer den Zweck des künstlerischen Symbolisirens auf andere Weise (als durch einen Chor) zu erfüllen suchten, sentimentaler, betrachtender, philosophischer geworden sind, als sonst geschehen wäre. Ihre Stücke lassen etwas dumpfes und schweres in der Empfindung zurück, weil für jenen intellectuellen Zweck ein sinnliches Organ fehlt; die Anstrengung, die die handelnden Personen machen müssen, um ihre wirkliche Individualität an etwas Größeres zu verlieren, theilt der Zuschauer mit ihnen, da der Chor hingegen dasselbe klar und leicht ausspricht. Zweierlei tadelt nun Humboldt an Schillers Chor. Er ist den handelnden Personen zu nahe, und hat in sich nicht den Reichthum, den er haben könnte; es fehlt ihm an Ruhe und Bewegung zugleich. Er hätte nicht Begleiter der Brüder sein sollen, da ihr eigner Ehrgeiz ins Spiel kommt, so ist ihr Urtheil nicht das unpartheiische des Schicksals. Der Chor muß unmächtig, dienend, schwach sein, aber frei, und nicht einmal durch Neigung gefesselt. Hier aber tritt freilich die Schwierigkeit ein, daß bei uns Alles motivirt sein soll, und wie soll man den Chor motiviren, ohne seinem reinen Begriffe zu schaden? Oder muß die Strenge des Motivirens hier etwa nicht beobachtet werden? Daß die Handlung selbst mit Nothwendigkeit auseinander fließe, hat seinen natürlichen Grund. Allein der Chor ist wie der Himmel in einer Landschaft. Es versteht sich von selbst, daß er da sei, denn jede Handlung geht durchs Gerücht ins Volk aus.

Digitized by Google

Mittel, den uneigennützigen Tyrannenmord vor der durch Entnervung delicat gewordenen Moralität unserer Tage zu retten, worin er nichts anderes that, als was selbst sehr christliche Männer in sehr christlichen Zeiten auf offenen Concilien gethan haben. So kann man ästhetisch auch überhaupt einen andern Tell denken, in einem Tone, der dem Naturalismus mehr schmeichelt, allein ich zweifle, ob die Schweizer Jugend einen solchen mehr lieben würde, als diesen, und ob Schillern ein kritischer Bewunderer lieber würde gewesen sein als ein patriotischer. Denn das Stück ist ganz von Vaterlandsliebe durchdrungen und mahnte in schweren Zeiten an ernste Pflichten; die freie Luft der Volksbewegung weht trefflich in diesem Gegenstücke zu Wallenstein, wo alles militärisch und ordonnanzmäßig hergeht. Wie anders mußte man dieß Drama in jenen Jahren der französischen Zwangsherrschaft lesen, wie anders die Jungfrau von Orleans, deren ganzer Inhalt die ähnlichen Verhältnisse schilderte, unter denen das deutsche Land seufzte! Wenige Jahre nach Tell brach der Tiroler Aufstand aus, und bald ergriff die deutsche Nation eine Begeisterung in ihrem Freiheitskampfe, die selbst in so nüchternen Zeiten manche Reminiscenz an jene Befreiungskriege der Franzosen darbieten konnte. Schadete dem Dichter die ästhetische Bewußtheit in seinen Werken, so entschädigte diese Bewußtlosigkeit der nationalen Sympathie, mit der er das Volksleben in seinen Tiefen ergriff. Daher kam es, daß eben in jenen Jahren einer kräftigen Emporraffung die nationale Theilnahme an Schillern hing, und so wird es in den Schwankungen des Geschmacks und des Interesses immer bleiben, daß Schiller in erregteren Epochen in der Achtung vor Göthe voraustreten, daß man je nach der activen oder passiven Natur der Zeiten den männlichen oder den mehr empfänglichen, den äußerlicheren oder innerlicheren Dichter hervorziehen wird. Die ganze historische Dramatik, die mit den Jahren unserer historischen Bedeutung aufkam, schloß sich an Schiller an, eine patriotische Schule folgte seiner Spur, und unsere Freiheitsjugend jener Jahre perhorrescirte seinen großen Rivalen. Der Patriotismus und die Politik unserer Jugend, sind sie nicht von dem idealen, poetischen und chimärischen Anstriche noch immer gefärbt, den sie bei ihrem ersten Auftauchen aus Schiller empfingen? Und was Wunder auch, da wir nichts in unserm geistigen Leben hatten,

Digitized by Google

was so unmittelbar und so gewaltig den Geist heraufbeschworen und den Schwung der Begeisterung geschaffen hätte, der allein das deutsche Volk aus seiner Lethargie zu dem Werk von 1813 aufwecken konnte. Die Idee der Freiheit, die Schillers Werke in ihrem vollen Umfange durchdringt, griff die politische Zeit politisch, und jene Dramen von der Befreiung Gennas und der Niederlande, der Schweiz und Frankreichs, schienen ja in der That wie eine absichtlich ausgestreute Saat, aus der so bald über dem Grabe des Dichters die Frucht der Freiheit aufschießen sollte. Das hat Friedrich Schlegel sehr wohl ausgefunden, daß Schiller der eigentliche Revolutionsdichter war, ein starker und energisch wirkender Schriftsteller (und darum stehen auch die Restaurationsautoren unter den Romantikern in solchem Gegensatz gegen ihn), während Göthe später dem erschöpften Geschlechte wieder mehr zum Bedürfnisse ward, weil er sich dessen schwacher Seiten zu bemeistern gewußt. Unter dem Rückfall in neue politische Passivität ließ dann die innere Freiheit leider auf sich warten, die unser Dichter nicht weniger uns vorgebildet hatte. Aber die Ideen sind darum nicht verloren; sie üben lange ihre Macht über die Gefühle und Herzen, sie gewinnen täglich mehr Macht über die Köpfe und Ueberzeugung, und werden endlich Macht erlangen über die Handlungen und den Willen. Das war Schillers eigne Aussicht, und wenn er selber heute eine Geschichte der deutschen Dichtung zu schreiben hätte, er würde den letzten, den ästhetischen Standpunkt der Volksbildung einen gewesenen nennen, er würde in deutlicheren Beziehungen lehren, was Er und Göthe immer gepredigt haben, daß wir nicht die Kräfte an dem Vollendeten und Zurückgelegten vertändeln, sondern an den stets neuauftauchenden Bedürfnissen gestaltend üben sollen. Wenn es unsern Regierungen wirklich Ernst sein sollte um die Unterdrückung jeder freien Bewegung und jedes politischen Aufstrebens, dann hätten sie in der That kein dringenderes Mittel zu ergreifen, als Schillers Werke zu vertilgen. Das schien jener Fürst sehr gut einzusehen, der gegen Göthe äußerte, wenn er Gott gewesen wäre und bei der Schöpfung Schillers Räuber vorausgesehen hätte, so hätte er die Welt nicht geschaffen. Darin sind doch die Demagogen immer billiger und toleranter. Jeder von ihnen würde an Gottes Stelle die Welt

Digitized by Google

doch geſchaffen haben, und wenn er auch noch ſo deutlich den weiſen Spruch dieſes Mannes vorausgeſehen hätte.

Der Nachlaß von Schiller zeigt, daß der Dichter noch langehin mit ſtets neuen Producten ſeines regen Geiſtes unſere Bühne hätte bereichern können. Reichliche Fragmente und Entwürfe blieben zurück. Demetrius ſollte zunächſt ausgeführt werden, und in ihm hätte der Dichter fortgefahren, aus ſämmtlichen europäiſchen Völkergeſchichten irgend ein poetiſches Moment zu entlehnen und zu verewigen. Daß die Maltheſer nicht vollendet wurden, iſt unſtreitig am meiſten zu bedauern. Auch dieſer Gegenſtand würde ſich zu der Jungfrau und zu Tell gereiht haben, als eine Nothwehr gegen ein koloſſales Bedrängniß; der Dichter war hier ganz in ſeinem Elemente, er hatte keine Weibergeſchichten dabei, das ganze Stück würde von Waffen wiederhallt haben, der Boden, die Begebenheit, der Orden, der Chor, Alles hätte ihn mehr berechtigt, ſeiner gehobenen Darſtellungsweiſe ſorgloſer nachzuhängen. Des Dichters Tod kam zu frühe, er erſchreckte Deutſchland und erſchütterte im Stillen den Freund, den er ſich zuletzt gewonnen hatte. Hätte Göthe ſeine Abſicht ausgeführt, den Demetrius in Schillers Geiſt und Sprache zu vollenden, es wäre das ſchönſte Denkmal geworden.

---

## XVIII.

# Romantiſche Dichtung.

Wir haben unſere Geſchichte bis zu dem Ziele geführt, das wir uns vorgeſetzt hatten, und könnten ſtreng genommen hier abſchließen. Allein die Verzweigungen der Verhältniſſe, die in der Geſchichte nie ſchroff abbrechen, machen es uns zur hiſtoriſchen Pflicht, über unſere Grenze hinüber noch eine Strecke weiter zu rücken. Wir würden ſonſt nicht mit dem richtigen Eindrucke von dem Standpunkte ſcheiden, den unſere Literatur am Anfange dieſes Jahrhunderts erreicht hatte, noch auch nur die beiden Dichter völlig kennen gelernt haben, die wir zuletzt betrachteten. Was die nächſten Wirkungen der gemachten Anſtrengungen waren, wie ſich

Digitized by Google

Dichtung und dichterischer Geist ausbreiteten, indem sie ausarteten, wie sich die langsam gereifte Frucht vom Baume löste, und den Körper der Nation materieller zu nähren begann, dieß gehört zur Vollendung des Gemäldes, das wir zu entwerfen versuchten; eine Skizze des deutschen Drama's, das ganz unmittelbar auf Schiller folgte und von ihm veranlaßt war, wird die Eigenthümlichkeit seiner Dichternatur noch in den nächsten Folgen und Erfolgen selbst unter dem Verderbnisse der Kunst deutlicher erkennen lassen; Göthes Leben aber schlingt sich ohnehin noch durch den ganzen Zeitraum der romantischen Periode unserer Dichtung bis ungefähr grade zu dem Zeitpunkte hin, wo durch die französischen Bewegungen angeregt neue Elemente in die schriftstellerische Welt kamen, die zwar lange vorbereitet, ja im Grunde nur eine fortgesetzte Wiederaufnahme der genialen Periode unserer 70er Jahre waren. Was Göthe in dieser Zeit noch dichtete, war durchaus unter den Influenzen der romantischen Neigungen, wenn auch oft im Gegensatze zu denselben, geschrieben; ja auch wie sich die kritischen und ästhetischen Ansichten und Sympathien des greisen Dichters gestalteten, ist nur durch die umgebenden Verhältnisse zu erklären. In Friede und Feindschaft wechselnd begleitet der Mann, der sein ganzes Leben hindurch den miasmatischen Einwirkungen des Zeitgeistes ausgesetzt war, auch noch im hohen Alter empfangend und producirend den Gang der deutschen Literatur, und in beiden Stimmungen ist er für den Verständigen im Wirken und Urtheilen gleich lehrreich, ja kaum bedürfte man zur Würdigung dieser Zeit und ihrer Leistungen anderer Hülfsmittel, als seine verschiedenen Aussprüche und Aeußerungen darüber. Wenn wir uns in der Darstellung dieser Periode nicht ganz so knapp fassen, daß wir sie in dieser Weise etwa nur Göthen gegenüber stellten, so liegt es doch auf der andern Seite außer unserm Zwecke und Plan, sie mit derselben umfassenden Weitläufigkeit zu behandeln, wie das Frühere; wir geben diesen Abschnitt daher nur als einen Umriß, und dieß um so lieber, als für diesen Theil unsrer Literargeschichte noch manches Material zurück ist, ohne welches eine factisch lebendige Darstellung noch gar nicht möglich ist; wir verwahren uns also ausdrücklich, und geben diesen Theil weder in den Thatsachen und Namen noch in den Urtheilen für irgend vollständig aus.

Nichts ist natürlicher, als daß, wo sich eine Fülle an Kraft

Digitized by Google

und Materie sammelt, Umgriffe und Ausbreitung erfolgen müssen. Erinnern wir uns an wiederholte Erscheinungen aus unserer geschichtlichen Darstellung, so fällt uns auf, daß am Ende des 18ten Jahrh. wie schon früher unsere Literatur aus verschiedenen Grenzpunkten der deutschen Lande, von Königsberg, Wien, Hamburg, der Schweiz und dem Rhein aus, gleichsam nach einem Mittelpunkte hinstrebte. An der Scheide der Jahrhunderte war nach Weimar und Jena fast alles literarische Leben zusammengeströmt. Denke man sich eine kleine Stadt, wo Göthe Factotum, Herder Prediger, Schiller Theaterdirector und Dichter, Wieland und Knebel ehemals Prinzenerzieher waren, wo sich eine Unmasse von Gelehrten und Literaten der verschiedensten Farben zusammendrängte, die sich einen Ruf gemacht haben, so wird man nur schon aus den Namen schließen müssen, daß der Ruhm, der Weimar als das deutsche Athen pries, nicht eben grundlose Prahlerei war. Hier waren Musäus und Böttiger Gymnasialprofessoren, Vulpius und Riemer Bibliothekare, Seckendorf und Einsiedel Hofleute; Meyer und Bode, und so viele andere Schriftsteller, Stephan Schütze, Peucer, Falck, Eckermann waren hier angesiedelt, Kotzebue hier geboren; die ganze fremde Welt und Literatur ward hier nahegebracht, und früher und später als Göthe und Schiller französische Stücke übersetzten, hatten Bertuch, Jagemann und Fernow nacheinander das Italienische und Spanische vermittelt, was nachher Gries und Schlegel in Jena in gesteigerter Vollkommenheit fortsetzten. Unsere Frauen zündeten an dem Feuer, das sich hier concentrirte, und gaben der ganzen weiblichen Literatur von hier aus den stärksten Impuls. Amalie Ludecus (A. von Berg) war hier Hofdame, Frau von Wolzogen, die Verfasserin von Agnes von Lilien, war Schillers Schülerin, Amalie von Helwig, Wilhelmine Gensicken (W. Willmar), Luise von Ahlfeld (= Elise Selbig) waren in oder bei Weimar geboren, Johanna Schopenhauer ließ sich 1806 hier nieder, und auch die Mereau und Brachmann waren von hier aus eingeführt oder angeregt. Von dem geistigen Staate, der sich hier langsam und mächtig gebildet hatte, ward dann das benachbarte Jena eine wissenschaftliche Pflanzstadt, die in der engsten Verbindung blieb. Der Hauptsitz der kritischen Philosophie zog sich hierher, auch als Kant noch lebte. Reinhold ward ihr beredter Ausleger; in seine Auditorien strömte es; aus dem fernen Oester-

Digitized by Google

reich und den katholischen Landen, wohin die philosophische Aufklärung drang, kamen die wißbegierigen Schüler zu dem Meister, der selbst aus Jesuitenschulen hervorgegangen war. Fichte war trotz äußerer Einsprache hierher berufen und erfüllte mit dem Tumulte seiner Lehren und dem Nachdruck seiner Persönlichkeit ganz Deutschland, Schelling trat hier mit seiner Naturphilosophie hervor, die sich in mannichfachen Strahlen zertheilte. Schillers Geschichtslehre regte hier Woltmann an, Voß wirkte eine Zeit lang, die Namen der Brüder Humboldt tauchten hier gleichsam zuerst auf, in den verschiedensten Fächern gingen von hier die Lehrer des ersten Ranges, die Thibaut, Paulus, Hufeland und Andern aus; ein neues literarisches Organ ward laut, das anfangs in bedeutender Achtung stand. Was irgend eine poetische Ader in sich fühlte, und einem unbestimmten Talente Richtung, einer schwankenden Selbstkenntniß Stütze, einem jugendlichen Enthusiasmus Ausbruch schaffen wollte, kam zu Schiller und Göthe; die Novalis, Hölderlin, Schmid sollten oder wollten bei ihnen in die Schule gehen. Die beiden Schlegel, die neben Tieck (der gleichfalls gegen Ende des Jahrh. in diese Gegend kam) die Seele der sämmtlichen neuen Bewegungen im Gebiete der Dichtung wurden, hatten hier ihre Stärke, und ihre Ausgangspunkte führten auf die großen Dichter, Uebersetzer und Philosophen gleichmäßig zurück, die hier angesessen waren. Die wunderlichsten Genialitäten, jene „auffallend verrückten Menschen" drängten zu, über die sich Göthe zu beklagen hatte, die entweder selbst verzweifelten oder Andere zur Verzweiflung brachten; Augenzeugen sagen aus, daß damals die Verschiedenheit von Menschen in Sitte, Kleidung, Cultur, vom Wilden und Cynischen bis zu widerlicher Ueberfeinerung kaum in Paris und London stärker sein konnte, als in Jena, und Schiller nannte diese Stadt damals eine Erscheinung, wie sie vielleicht auf Jahrhunderte nicht wieder kommen werde.

So viele Last ward am Ende schon materiell dem kleinen Staate zu schwer zu tragen; und wäre dieß auch nicht gewesen, so hätten so viele heterogene Elemente, im engen Raume zusammengestoßen, sich nicht länger friedlich vertragen als der erste Enthusiasmus reichte. Beides waren innere Ursachen, warum die Blüthe von Jena und Weimar gleich zu Anfang des neuen Jahrhunderts schnell zu Ende ging; äußere kamen noch viel wirksamer

Digitized by Google

hinzu, Schicksal und Tod, und die politischen Bedrängnisse, die vor den Thoren von Jena eine traurige Epoche hatten. Wie es in Weimar Zerwürfnisse gegeben hatte, so gab es auch deren in Jena, wo Fichte seine Entlassung provocirte; Voß, Loder, Reinhold, Hufeland, Paulus, Schelling gingen weg, weil die Concurrenz nicht zu bestehen war, Schiller und Herder starben schon vor der Katastrophe von Jena hin. Die Verstoßung von Kotzebue, und die Auflösung des Jenenser Kreises können als zwei äußere Symptome gelten, welche die Zeit bezeichnen, von wo an die deutsche Literatur aus ihrem bisherigen Mittelpunkte wieder auseinanderstob in alle Welt. Nun bildeten sich neue Ruhestätten an neuen Orten, an die zum Theil früher die deutsche Literatur nicht gedrungen war; eine Art literarische Propaganda breitete die poetische Cultur in viel weitern Räumen, unter viel größern Massen aus als früher geschehen war; und endlich fand auch die deutsche Literatur ihren Weg über die Grenzen hinaus und unterjochte sich fremde Regionen. Im Innern concentrirte sich die preußische Literatur in Berlin, wo sie früher so wenig Ermunterung hatte finden können. Wir hörten oben, daß in den 90er Jahren Engel, Kotzebue und Iffland hier ihr Licht leuchten ließen; die romantische Schule aber gewann hier gleichsam ihre Hauptstadt, wo Tieck, Bernhardi, Wackenroder, A. Müller, Wilh. von Schütz u. A. geboren waren, wo beide Schlegel sich vorübergehend einfanden, wohin Werner das Auge richtete, um unter diesen Männern einen förmlichen Bund zu stiften, eine Propaganda, welche die neue Lehre von der dreieinigen Kunst, Religion und Liebe ausbreiten sollte. Wie der Königsberger Werner nach Berlin blickte, so wandte sich sein Landsmann Hoffmann hierhin, und eine Reihe Schlesier, besonders die Dramatiker Contessa, Holtei, Raupach, Häring u. A. hatten hierhin einen natürlichen Zug, wo sich das Theater emporschwang und wo eine reiche dramatische Dichtung, wie wir noch unten hören wollen, sich begründete. Wieder eine eigne Gruppe bildeten dann die Herausgeber des grünen (später rothen) Almanachs, Hitzig, Chamisso, Varnhagen u. A., und gelang es zwar nicht, Göthen nach Berlin zu ziehen, auf dessen Alter man nach seinem Ausdrucke wie auf sibyllinische Blätter speculirte, so bezeichnet doch der Letztgenannte in anderer Art als Zelter in der seinen, und Bettina und die Anhänger der Romantik in der ihrigen die unbedingte Hingabe

Digitized by Google

an den Patriarchen der deutſchen Dichtung vortrefflich. Durch die Gründung der Univerſität, durch die Regeneration des preußiſchen Staates, durch den Reichthum der Mittel, der dem guten und einſichtigen Willen der Behörden zu Gebote ſteht, iſt Berlin neuerdings in der Mitte des literariſchen Verkehrs in Deutſchland geblieben, und zeigte noch ganz kürzlich, mit wie leichtem Griffe es die Kunſt und Philoſophie und Dichtung in dem Nachbarſtaate entwurzelt, wo das Alles, von Laune und Obſcurität gedrückt, nicht wahrhaft feſtwachſen konnte. — Auch Oeſterreichs Dichtung und Theatergeſchichte erhielt durch die Romantiker eine neue Periode. Tiecks Einfluß reichte nach Wien herüber, wo die Brüder Collin gewiſſe Satzungen der neuen Schule adoptirten und wo ſich eine verdiente Zeitſchrift begründete, die ſeit langen Jahren und noch heute die Hauptverkünderin aller romaniſchen und orientaliſchen Erſcheinungen in der Poeſie iſt und ſich für unſere romantiſche Schule am beſtändigſten intereſſirt hat. Das Drama ward hier wenigſtens von einer gleichen Anzahl von Poeten cultivirt, wie in Berlin, und auch die Bühne ſelbſt machte mehrfache verſprechende Anſtrengungen. Leider dauerte aber der Druck, der auf dem Geiſte laſtete, fort, und die neuere Wiener Lyrik (Lenau, Grün u. A.) hat ſich ihren Namen ſcheint es nur erwerben können, indem ſie ſich dieſes Druckes entledigte, ſo wie andrerſeits die ehrenhaften wiſſenſchaftlichen Leiſtungen, die von Wien ausgingen, ſich am natürlichſten in der romantiſchen Ferne des Mittelalters und des Orients bewegen, wo ſie jenen Druck nicht zu befürchten haben. In Sachſen dauerten die bisherigen Verhältniſſe fort. Dieſem Lande wird es, ſo lange der Buchhandel hier ſeine Herrſchaft behauptet, immer ſchwer bleiben, eine charakteriſtiſche, im innern Weſen eigenthümliche Literatur zu beſitzen; ſie wird immer Gefahr laufen, **multa**, nicht **multum** zu liefern. Auch in dieſer Periode alſo haben keine andern Städte in Deutſchland ſo viel zu dem Tagsbedarf der Leſewelt beigeſteuert, wie die ſächſiſchen; auch Magdeburg, Berlin (Clauren), Braunſchweig (Lafontaine) lieferten ihre Contingente, aber doch bedeutet dieß wenig gegen Leipzig und Dresden. Hier gruppiren ſich die Fr. Kind, Th. Winkler, Engelhardt (Rich. Roos), Rochlitz, Meth. Müller, Fiſcher, v. Witzleben (A. v. Tromlitz), Lindau, Fr. A. Schulze (Laun), Bergk, Miltitz, Graf Löben, Bronikowsky und Andere zuſammen, die unſere Unterhaltungs- und

Digitized by Google

Journalliteratur vollständig repräsentiren können. In Dresden hatten sich Tiedge und Tieck niedergelassen und bis auf die neuere Zeit zwei getrennte Sekten veranlaßt; nur Tiecks Novellen regten Aehnliches in seiner Nähe an, auf die romantischen Neuerungen war Sachsen überhaupt wenig eingegangen. Es trat mit Hamburg, dem Harz und der Schweiz, den Gegenden, die in der frühern Zeit thätiger waren, mehr in den Hintergrund, und ließ neue Gebiete in die geräumten Stellen vortreten. Hannover wußte nichts zu fesseln, aber es lieferte doch der regenerirten Bühne Iffland und Schmidt, und in die schöne Literatur brachte es den Hauptumschwung durch beide Schlegel. Der Niederrhein blieb von der Jacobischen Zeit an geschäftig; die Bemühungen der Brüder Boisserée um die altdeutschen Kunstdenkmale waren eine natürliche Frucht des lange in diesen Gegenden erregten Kunstsinns, und sie hängen enge mit den romantischen Richtungen zusammen; literarisch pausirten diese Gegenden wieder, bis Immermann nach Düsseldorf kam und die jüngere Gruppe von Lyrikern sich zusammen fand, die in den Rheinischen Jahrbüchern und Taschenbüchern ihr Organ haben. In Franken und Schwaben treffen wir in den letzten Jahrzehnten die Namen (Rückert, Uhland, Platen), die die meiste Achtung unter unsern Dichtern der neuern Generation in Anspruch genommen haben. In Schwaben besonders schwang sich der Buchhandel empor, und erzeugte sich ein neuer Bildungstrieb; der Geist Schillers ruhte auf den jungen Schulen; in Stuttgart machten die Reinbeck, Haug, Dannecker, Wangenheim, Matthisson u. A. einen befreundeten Kreis. Andere Hauptstädte der kleinern Staaten, wie Karlsruhe und Darmstadt, bildeten sich mehr im Stillen nach den Forderungen des neuen freiern Geistes um; in ältern Städten that sich eine Localpoesie hervor, und richtig bemerkt Falck, es habe geschienen, als ob vor dem Thorschlusse alle Reichsstädte noch einen Abgesandten auf den Parnaß hätten schicken wollen. Nordische Lyriker pflanzten den Geist Klopstocks und Vossens fort, wie Halem, Overbek, Kosegarten, Arndt; und in Scandinavien machte die deutsche Dichtung ihre nächsten Eroberungen, die durch die steten und nachdrücklichen Berührungen der dänischen und deutschen Literatur seit Klopstock bedingt waren; Baggesen, Oehlenschläger, Steffens dichteten und schrieben in deutscher Sprache, der erste, von Schiller begeistert, aber Vossens Farbe tragend, der letzte ein

Digitized by Google

enger Anhänger der neuen Schule, welcher er auch den mittlern zuführte; der Schwede Brinkmann hatte schon vor ihnen der deutschen Sprache gehuldigt. Aehnlich war Ungarn für die Theilnahme an deutscher Literatur (Pyrker u. A.) gewonnen worden, und in Petersburg hatte sie eine verkümmerte Pflege; dem deutschen Theater daselbst, das aus anfänglichen Privatgesellschaften ein öffentliches ward, suchte Reinbeck mit Uebersetzungen und Bearbeitungen behülflich zu werden, Kotzebue ward Director, allein nach Pauls Ermordung ward es wieder Privatunternehmung und blieb ohne Bedeutung. Eine andere Grenzberührung haben wir in der französischen Schweiz. In Genf bildete Bonstetten den Mittelpunkt eines Kreises, der die Verknüpfung der deutschen mit der französischen, englischen und italienischen Literatur auch äußerlich an die Hand gibt. Er war der Freund von Matthisson und Salis und erneute in seinem eignen und in dem Alter der deutschen Literatur noch einmal die Kindereien der Empfindsamkeit, das süße Taschenspiel mit Geist und Herz, das Schautragen der Gefühle in französischer Geziertheit und Koketterie; und die Anschauungen, die man aus seinen Briefen (an Matthisson und Müller) von diesem Leben erhält, lassen begreifen, daß in Geßners Idyllen doch auch eine Art Natur geschildert ist. Er war grade der rechte Mann, die deutsche Literatur den Fremden entgegen zu bringen; er hatte die rechte Wärme für ihren Werth, und war überzeugt, daß die deutsche Sprache mit der Zeit alle andern besiegen würde, „selbst die alte Hure, wie Voltaire sehr ungalant die seinige nenne.“ Die Genferinnen um ihn her wollten seit der Erscheinung des Buchs **sur l'Allemagne** alle Deutsch lernen; Italiener übersetzten bei ihm aus Matthisson, Byron belehrte sich bei ihm über die Lyrik dieses Mannes, die Frau von Stael war die Seele seines Kreises, die nicht allein ihren Freund Schlegel mit sich führte, sondern auch vorübergehend eine Masse Fremde hierhin zog, worunter die deutschen Romantiker, die Werner, Oehlenschläger u. A. nicht die letzten waren. Sie bekanntlich hat mit ihrem Buche über Deutschland zuerst die Bahn gebrochen, in Frankreich auf unsere Literatur aufmerksam zu machen. Es war dabei kein Segen. Gleich anfangs sah man auf dieses Buch hin die deutsche Literatur als eine feindselige Macht an, die der siegreichen französischen trotze; die Uebersetzung von Schlegels Dramaturgie ward sogar verboten; weiterhin

Digitized by Google

waren die allbekannten Wirkungen, daß sich eine sogenannte romantische Schule in Frankreich gründete, die nichts angelegentlicher zu thun hatte, als die Verzerrungen und Verrücktheiten der deutschen Poesie zu übertragen. An der Vermittlerin lag dabei sehr viel, die überall blendete und bestach, aber dem ernsten deutschen Sinn weder in Person noch in Schriften zusagen wollte, und ihn daher auch nicht fassen konnte. Es ging der französischen Nation, so sagte Göthe, mit unsrer Literatur, wie dem Fuchse, der sich aus dem langen Halse des Gefäßes nichts erbeuten konnte; und es ist wahr, es war ihr nie gegeben, fremde Natur und Wesen zu begreifen, doch aber schien sie unsere Unnatur und Unwesen desto eifriger anzunehmen. Auch in England führte die Neugierde häufiger zu Jean Paul und Hoffmann, als ein ernstes Bildungsstreben zu Lessing, Göthe und Schiller, obgleich dorthin der Schotte Carlyle auf eine würdigere Weise unserer Dichtung den Eingang vermittelte. Seit sich dieser mit Göthe in Relation setzte, italienische Dichter zu dessen Fahne schwuren, der Globe sein Lobpreiser ward, Byron und Scott seine Werke benutzten, gefiel sich der alte Herr in dem Gedanken einer Weltliteratur, denn in der That war es nun dahin gekommen, daß das geistige Eigenthum von Deutschland unter dem Schutze des Friedens und der Allianzen in die Länder Europas ausgefahren und umgekehrt dem Fremden zu erneutem Zuflusse zollfreier Eingang gestattet ward. Die Zeiten des Mittelalters und der Kreuzzüge hatten sich erneut, die Völker waren sich massenweise aus ungeheuren Entfernungen nahe gerückt, eine Universalmonarchie hatte gedroht, und nachdem sie verschwunden war, faßten die lebhaften Gemüther der Jugend den Gedanken einer Weltrepublik, und ergriffen eben so begierig die hingeworfene Idee der Weltliteratur. Neue geistige Bedürfnisse waren unter den Berührungen der Nationen wechselseitig aufgegangen, ein Gedankenverkehr trat in raschem Umschwunge ein, wie ihn die Ereignisse seit lange nicht begünstigt hatten, und wie man sich nach vollendeter Revolution eines Gleichbesitzes bürgerlicher und socialer Veränderungen freute, so auch einer Gemeinsamkeit des literarischen Eigenthums: denn selbst kein Brosämlein fremder Tafeln geht nunmehr verloren, seit die Verpflanzung und Versendung ein Gewerb worden ist, das seine Leute nährt. In den literarischen Bestrebungen der einzelnen Nationen ist unverkennbar



Digitized by Google

eine Uebereinstimmung hervorgetreten, die von den Siegen deutscher Wissenschaft und Kunst ein entschiednes Zeugniß ablegt: ein glänzendes, wo von Wissenschaft die Rede ist, in der wir immer Meister waren, nicht also, wo es sich um Kunst und Dichtung handelt. Die Erforschung von Geschichte, Alterthum und Sprache hat in den slavischen Nationen, in Belgien, in England, in Frankreich eine Gestalt angenommen, die das augenfällige Abbild unserer still emporgewachsenen Geschichtspflege ist und der durch ihre Wärme und Energie einzigen Alterthums- und Sprachkunde, die die Brüder Grimm unter uns hervorgerufen haben. Hier ist Alles erfreulich, voll Gedeihen und Wirkung, was da geschieht, allein es begünstigt freilich, scheint es, das Nationalgefühl mehr, als den Propagandisten lieb sein kann, die allen Volksgeist nivelliren möchten. Anders scheint dieß in der Poesie. Seitdem Byron, der sich an dem Jugendgeiste Göthes und den Richtungen unserer Genialitäten des 18ten Jahrh. genährt hatte und der nach Art aller Ausländer dort diätetische Regeln bei uns holte, wo wir selbst an einer Entwicklungskrankheit niederlagen, seit Byron wieder auf die deutsche Literatur der jüngern Generation zurückwirkte, seitdem die französische Romantik, die uns erst diente und huldigte, unsere Jugend wieder ihrerseits in Dienst nahm, schien ein gemeinsames Wesen den Mittelpunkt der europäischen Dichtung zu bilden, und die nationalen Unterschiede mehr in den äußern Verhältnissen, als in dem innern Charakter zu liegen. Chamisso, der emigrirte Franzose, der in deutscher Sprache ganz in dem Geiste der deutschen Lyrik schrieb, fühlte, daß er in Frankreich gleich Barbier und Beranger geschrieben haben würde. Wer indessen die Geschichte der europäischen Literatur im großen Ganzen kennt, weiß, daß diese Gemeinsamkeit mehr oder minder immer Statt hatte, und daß sie aus andern Zeiten nur vergessen ist, in andern Zeiten aber vielleicht nicht so in der Nähe augenfällig war, als jetzt unter der Erleichterung des Verkehrs und der Steigerung des geistigen Lebens zur allbereiten Reflexion und Bewußtheit. Dieser weltliterarische Zusammenhang ist daher nur ein natürliches Symptom von der anregenden Bedeutsamkeit und Ausbreitung, die sich jetzt die deutsche, wie sonst andere Literaturen, errungen hatte; sie wird, wenn man beides trennen sollte, mehr als eine Frucht und Folge vergangener Erscheinungen, denn als eine Blüthe und Keim für

Digitized by Google

künftige Gestaltungen angesehen werden müssen. Denn die Entwicklungen des menschlichen Geistes laufen in steten Gegensätzen, und was auf die Weltliteratur im 15ten Jahrh. am unmittelbarsten folgte, war grade die schroffe Abscheidung der Nationen; die chimärischen Hoffnungen, die, scheint es, hier und da auf diese universalistischen Verhältnisse gebaut werden, wären mir daher unbegreiflich. Göthe selbst, der in seinem Alter immer wieder auf diese Weltliteratur wohlgefällig zurückkam, hat doch selbst so weise gewarnt vor den Rückwirkungen unserer Einflüsse: unser Volk laufe keine größere Gefahr, als sich an seinen Nachbarn zu steigern; keines sei geeigneter, sich aus sich selbst zu entwickeln. Und wenn der greise Dichter Recht hatte, auf die Fortschritte unsrer Literatur hinzudeuten, unsere Sprache als eine Vermittlerin zu bezeichnen, in der sich alle Literaturen vereinigten, und ihr die Erhebung zur Weltsprache zu prophezeien, wenn er uns versprach, daß die Fremden, wie sie schon jetzt so manche Vorurtheile durch uns beseitigt hätten, immer mehr von uns lernen würden, nationale Beschränktheit abzulegen und freiere Umsicht zu gewinnen, so müssen wir doch zu bedenken geben, daß alle diese Siege am besten verbürgt, behauptet und erweitert werden, wenn wir immer mehr nationale Festigkeit, ja politische Bedeutung erhalten, und daß wir auf dem universalistischen Wege aller errungnen Vortheile gradezu verlustig gehen, wie es unsere stolze Jugend mit ihren demüthigen Nachahmungen bereits zu merken gibt. Es ist wahr, die Sprachen und Literaturen gebildeter Völker machen noch größere Eroberungen unter politischer Sclaverei, als im Glanze politischer Größe; Griechenland's und Rom's Literatur war nicht am wirksamsten nach außen, als jenes über den Orient, dieß über die Welt herrschte, sondern damals, als Hellas von Rom besiegt war, und die lateinische Welt von den Barbaren überschwemmt. Allein ohne die vorausgegangene politische Bedeutsamkeit wäre eben auch die literarische nicht erfolgt; und gewiß wird jede Nation jene kleinere Eroberung lieber machen als diese größere, und, wenn diese letztere unvermeidlich eintreten müßte, sie doch nicht früher eintreten sehen wollen, als bis jene erstere vorausgegangen ist. Dieß Alles aber mahnt uns, unsere eitlen weltbürgerlichen Grillen fahren zu lassen, festzuhalten an dem vaterländischen Boden und trotz aller Ungunst der Verhältnisse keine Anstrengung zu scheuen,



Digitized by Google

uns auch im Politischen die Geltung zu verschaffen, die uns allein das Selbstgefühl geben kann, das uns selbst in der Literatur immer abging, und ohne das wir unsern geistigen Erwerb nicht leicht in einen großartigen Vertrieb zu bringen wagen werden.

Wenn die Umgriffe unserer Literatur zunächst allerdings durch die großen Führer und Strategen veranlaßt waren, die zuerst den Ruf von unserer Barbarei brachen, so gab doch die Masse und Menge, die ihnen folgte, einen wesentlichen Nachdruck hinzu. Die Einzelnen würden immer als Ausnahmen gegolten haben; allein daß die neue Bildung ein nationaler Besitz war und mehr als in fast irgend einem andern Lande Ausbreitung gewann, das konnte den Fremden der Flor des Buchhandels bezeugen, die ungeheuer steigende Production und Consumtion, die locale Ausdehnung des Interesses, die Regsamkeit in allen Zweigen der Wissenschaft, und eine gewisse Routine im Lernen und Lehren, im Forschen und Darstellen, die sich hier und da zu einer stereotypen Eleganz hob, im Allgemeinen aber zu einer mechanischen Schreibsucht ausartete, welche das ganze öffentliche Leben in Deutschland ausfüllt, uns bei dem Ausländer charakterisirt und mitunter nicht ohne Ursache lächerlich macht. Man war aus einer altväterischen, kümmerlichen Zeit unter den Einflüssen fremder Revolutionen und innerlicher Gährungen herausgetreten, ein freierer Geist hatte die dunkeln Reste des Scholasticismus gescheucht, und die jüngere Generation hatte sich des neuen Lichtes in aller seiner Stärke und Wärme zu erfreuen. Es war, wie Göthe sagte, eine gemachte Zeit, in die die Jünger nun eintraten, die es auf Weg und Steg erleichterte, sich zu orientiren und in aller Weise zu bilden. Treffliche Schulen wahrten vor den ersten Irrgängen und Unterdrückungen des jungen Geistes, große Muster standen bahnzeigend da, ein begeisterter Wetteifer ließ keine Säumniß zu. Der junge Poet fand eine Sprache vor, die ihm überall mit Leichtigkeit zu Willen war, ja bald ihre eignen Grenzen muthwillig übersprang, auch ohne Talent konnte er sich zu mechanischer Uebung aufgefordert fühlen, denn eine Masse von conventionellen poetischen Phrasen und stehenden Formeln bot sich ihm zum Gebrauche dar, ohne daß er in dem ersten Ungestüme, das sich der Lesewelt bemächtigte, zu fürchten brauchte, langweilig zu werden. Die poetische Gabe breitete sich so reißend aus, daß nun bald auf keiner Schule mehr erst Verskunst gelehrt

Digitized by Google

zu werden brauchte, denn der Schüler wuchs über den Lehrer hinaus; kein Stadtpoet konnte mehr eine Subsistenz auf sein Gewerbe gründen, denn jeder wußte sich bald seinen poetischen Hausbedarf selbst zu stellen. Die Empfänglichkeit war diesem Productionstriebe analog, denn noch war es in den 90er Jahren, als die große Fluth zuerst in unsere Literatur eintrat, nicht ganz so weit wie heute gekommen, daß Niemand mehr gelesen hätte ohne gleich auch zu schreiben. Das erste goldne Stadium war vorüber, wo man Romane gläubig wie Geschichte las und dem Eindrucke des Schauspiels sich mit sinnigem Gemüthe hingab und sich seiner Thränen nicht schämte; jenes dritte, wo man sectirisch abgeschlossen erwarten muß, daß jeder der Gemeinde den heiligen Geist in sich spürt, war noch nicht gekommen; es war die mittlere Periode, wo man auch las um davon zu reden, wo die Recensirsucht und das Urtheil an die Stelle der Gemüthsempfängniß trat, ohne daß grade immer die Eitelkeit des Reproducirens hinzutrat, wo die Tagsunterhaltung über die Literatur zu dem trivialen Gespräche vom Wetter hinzurückte, und wo man das goldne Zeitalter von Weimar im Volke mit dem Wunder bezeichnete, daß da die Mägde am Brunnen sich vom Theater unterhielten. Einen Augenblick bietet diese Höhe des geistigen Bedürfnisses und der literarischen Gewandtheit, die Ausdehnung des Interesses und der Thätigkeit einen erfreulichen, ja einen großartigen Anblick dar, und es fehlt auch in der Periode der Romantiker, die auf diesem Höhepunkt wurzelten, nicht an Folgen und Wirkungen, die wahrhaft bedeutend genannt werden müssen. Allein eben so traurig ist auch der Blick auf die Kehrseite eines solchen gesteigerten Zustandes. Uns Deutschen besonders, meinte Göthe, ist das Besondere und Außerordentliche gefährlich; wir seien verständig und hätten guten Willen für den Hausgebrauch, sobald es darüber hinausgehe, werde unser Verstand albern und unser guter Wille schädlich. Dieß sollten wir wirklich jetzt erfahren. Eine solche größere Welt, wie sie sich um uns her gebildet hatte, macht auch größere Ansprüche, die die schnell aufgeregte Jugend selten mit einem soliden Eifer, gewöhnlich mit überfliegendem Dünkel zu befriedigen sucht. Die Gunst der Gelegenheit schafft ihr schnelle Ueberblicke und frühe Umsicht, die lebhafte Phantasie und die große Intention, die der Jugend eigen ist, gibt größere Aussichten hinzu; ein vorschnelles Urtheil bildet sich, und ein chimärischer Maßstab,

Digitized by Google

wie er der Unerfahrenheit nicht minder eignet, wird an die Erscheinungen gelegt. Dieß, mit allen seinen nothwendigen Folgen, war genau der Fall mit der jungen romantischen Literatur, die sich Angesichts unserer großen Dichter zur Fortführung des großen Literaturwerkes anschickte. Friedrich Schlegel sah in seinen Erstlingsschriften unsere neue Literatur nicht sowohl entstanden, als zu entstehen im Begriffe, und seine Freunde werden diese Ansicht in ihren himmelstürmerischen Bestrebungen nur zu gern getheilt haben. Wer so große Conceptionen faßt, dünkt sich gar bald, sie schon halbwegs ausgeführt zu haben, und es kostete daher die ersten Romantiker nichts, ihren Märtyrer Novalis über Göthe hinaus zu rücken. Je größer der gebrauchte Maßstab war, desto größer, fühlte man wohl, sollten die eignen Leistungen werden; mit der Kritik ist wenig Ruhm zu gewinnen, die Production allein verheißt einen großen Namen. Aber hier blieben die Kräfte hinter den Absichten zurück, und man schraubte sich daher entweder zu einer Bewunderung höchst mittelmäßiger Werke, wenn sie nur von den Freunden herrührten, oder zu einer erhöhten Ansicht von Dichtung und einer erkünstelten Anstrengung, um dieser Genüge zu leisten. Dunkle Ideen, die den Kopf spannen, Leidenschaften, die das Herz schwellen, die Sinnlichkeit, die wie eine neue Welt den Jüngling ergreift, die Phantasie in ihrem Gefolge, die keine Begrenzung kennt, das Alles täuscht mit der Vorspiegelung einer inneren Begeisterung, zumal wenn die Umgebung begierig auf jede Regung des gebärenden Berges lauscht; unbestimmte Ahnungen nähren den Stolz der jungen Seele, das Unklare, was in ihr arbeitet, dünkt ihr tief, das Ungeordnete genial, der empfängliche Sinn für das Schöne verbürgt ihr das Talent, die Selbstbefriedigung der Schwärmerei steigert die Meinung von sich selbst. Aber was von all diesen Täuschungen die letzte Frucht war, haben so viele jener romantischen Weltverbesserer zu ihrem Schaden, ja zu ihrer Schande erfahren und Göthe hat es treffend gesagt, daß der unglaubliche Dünkel, in den sich die jungen Poeten hineinarbeiteten, sich in den größten Narrheiten manifestiren mußte.

Wenn eine Literatur die Blüthen abstreift und die Blätter treibt, so ist das Gewöhnliche, daß sie ins Gemeine herabsinkt und durch Popularität trivial wird. Diese Wendung haben wir auch bei uns im Drama und im Romane schon beobachtet. Allein die

Digitized by Google

romantiſche Schule, die unſere eigentliche Dichtung fortführt, lagerte ſich vielmehr dieſer Currentpoeſie des Tages gegenüber, ſie griff zu den genialen Tendenzen der 70er Jahre zurück, ſteigerte die Begriffe der Kunſt, und bekannte bald theoretiſch bald praktiſch den Satz, den Novalis nackt ausgeſprochen hat, daß „der poetiſche Sinn mehr Verwandtſchaft mit dem Sinne für Weiſſagung, mit dem religiöſen Sinn, dem Wahnſinn überhaupt" habe. Wie wunderliche Dinge nun dieſe überſpannten Anſichten auch in die Welt ſetzten, ſo iſt doch nicht zu leugnen, daß nur durch ein ſolches Hinaufſtimmen der Saiten ihre Herabſtimmung und Erſchlaffung unter den Umſtänden verhindert werden konnte. Wenn unter den Productionen der neuen Schule auch nichts übrig bleiben ſollte, was unſerm geläuterten äſthetiſchen Sinne in der Weiſe zuſagte wie die Schriften unſerer Meiſter, ſo machte ſie ſich doch dadurch außerordentlich verdient, daß ſie immer ein Höchſtes, ſogar ein ultra in Ausſicht hatte, daß ſie ſich an die beiden großen Dichter, ja nur an den Einen größten, feſthielt, daß ſie das, was beide angegeben oder geleiſtet hatten, zur Baſis ihrer eignen Strebungen machte, daß ſie ihre Ideen in Vertrieb brachte, ja ſie zu realiſiren ſuchte. Wenn man in äſthetiſchen Dingen die philoſophiſch oder praktiſch von Schiller und Göthe begründeten Anſichten ſo curſiv im Volke, ihre allgemeinen Sätze auf beſondere Fälle ſo oft treffend angewandt findet, ſo iſt dieß zunächſt das Werk und Verdienſt der Romantiker. Wenn die Nation das verwerfende Urtheil über ſo manche Schriftſteller aus dem Geſchlechte der Nicolaiten dadurch billigte, daß ſie ſie vergaß, ja wenn es das gleiche Gericht über die Kotzebue, die ſie nicht vergeſſen und entbehren konnte, dennoch gut hieß, ſo war auch hier der Vorgang der Romantiker maßgebend; wie ſehr mit Recht auch Schillern ihre kritiſche Manier naſeweis, ſchneidend und einſeitig vorkam, mit der ſie jene Poeten des Tags angriffen, ſo ſah doch Göthe mit nicht minderm Grunde dieſes Weſpenneſt als einen trefflichen, fürchterlichen Gegner an „gegen alle Nichtigkeit, Partheiſucht für das Mittelmäßige, Augendienerei, Katzenbuckelgebärden, Leerheit und Lahmheit, in welcher ſich die wenigen guten Producte verlieren." Wenn wir abſehen von der höhern und poſitiven äſthetiſchen Kritik, die ſich unter den Romantikern bildete und vielfach veränderte Farbe annahm, ſo war ihre polemiſche Kritik gegen die

Digitized by Google

„herabziehenden Tendenzen" der Kotzebue, Lafontaine und des ganzen Heeres der ähnlichen Schreiber das erste und lauteste, was den Namen und die Existenz einer neuen Schule in Deutschland verkündete. Durch die kleinen kritischen Aufsätze der Brüder Schlegel in der Allg. Lit. Zeitung und sonst, die gegen die Tagsproducte gerichtet waren und in die gesammelten Werke nicht aufgenommen sind, durch ihre eigenen Zeitschriften, das Athenäum und die Fragmente, die Europa u. A., durch die humoristischen Dramen Tiecks, durch Bernhardis Schriften (Bambocciaden 1797 sqq. Kynosarges 1801 und seine Aufsätze im Archiv der Zeit), durch Adam Müllers speculativ gehaltenen ästhetischen Vorlesungen und so vieles Andre, geht in Prosa und Poesie die gleiche Opposition gegen die gemeine Denkart und die selbstgefällige Plattheit, die sich in und an die Dichtung wagte, die diesen Männern zu heiliger Art schien, als daß sie diese Profanation dulden sollten. Auf ihrem Parnasse kennt man die Hagedorn, Gellert, Geßner, Kleist und Bodmer nicht, selbst Wieland, den zwar die Romantiker sonst Alle als den Vorläufer ihrer Dichtung erkennen, fand sich in ehrenvoller Gesellschaft davon ausgeschlossen; Kotzebue war der Beelzebub und das böse Prinzip nicht allein bei den Freiheitssängern von 1813, sondern auch bei diesen; die Veit Weber, Spieß, Cramer, Schlenkert, die das Mittelalter und Ritterthum nach dem feinen Sinne dieser Kritiker mishandelten, jene vielschreibenden Romanfabrikanten Müller, Lafontaine (der „Wassermann") und sein Freund Starke aus Bernburg, der Verfasser der vielgelesenen Gemälde aus dem häuslichen Leben (1793—98), die historischen Romanschreiber Feßler, Meißner u. A., vereinzelte Andere wie Falck, Karl Große (als Verfasser des Genius 1791) und Andere haben vor den Ausfällen unsrer wackern Kämpfer nicht einen Augenblick Ruhe und in Tiecks Werken stößt man nur gar zu oft auf dieselben Namen und dieselben Ausstellungen immer wieder von neuem. Wenn nicht das Pförtneramt gar zu streng verwaltet wäre (in dem Garten der Poesie im Zerbino, wo Bürger erscheint, ist z. B. von Schiller altum silentium, und es ist bekannt, daß ihm diese Schule den Anspruch auf den Dichternamen hier und da nicht zugestand, nachdem sie seinen strengen Gegensatz ihrerseits durchgefühlt hatte), wenn nicht überhaupt so mancherlei unsichere Fehlgriffe, so manche geniale Unwürdigkeiten mit untergelaufen wären,

Digitized by Google

ſo würde man dieſe Kämpfe für wahre und ächte Poeſie, namentlich in der poetiſchen Polemik A. W. Schlegels, mit dem reinen Vergnügen leſen, das die Partheinahme für eine edle Sache immer gewährt. Und dieß Vergnügen würde noch ungetrübter ſein, wenn nicht die jungen Männer in ihrem friſchen Eifer ſich theils mit ihren poetiſchen Producten geſchadet hätten, deren vielfache Kälte und Künſtelei ganz der Wärme ihres Schönheitsſinnes widerſprach, theils durch die „Dürre, Trockenheit, und ſachloſe Wortſtrenge", mit der ſie in ihren Kritiken, kraft ihrer Neigungen für das reine Formale der Poeſie, ihre größeren und würdigen Begriffe von der Dichtung ſelbſt wieder herabzogen, theils endlich durch die vielfachen Paradoxien, zu denen ſie ihre geſpannten Theorien verleiteten. Denn ſo muß man leider eben ſo oft die Parthie des geſunden Menſchenverſtandes gegen ſie nehmen; man muß Wieland und Herder, und Göthe und Schiller nicht allein Recht geben, wenn ſie bis zum Unmuth ſich über die Qual der geiſtigen Seccatur auslaſſen, die man über dem ſtets gekreuzten Sinn und Unſinn dieſer zudringlichen jungen Literatur empfindet, ſondern es mußte ein Freund der Schule, Franz Horn mußte es ſelbſt zugeben, daß man ſogar den hyperboreiſchen Eſel von Kotzebue, neben manchen Sachen von Robert und Jul. Voß, mit Behagen leſe, wo die wunderlichen Uebertreibungen der Neuerer durch Iſolirung in komiſches Licht geſtellt ſind. Was aber vollends dieſe polemiſche Kritik discreditiren mußte, war die Partheiliebe der Kritiker unter und für einander ſelbſt. Sie ſetzten Ein Mittelmäßiges aufs tiefſte herab, und rückten dafür ein anderes aufs höchſte hinauf; indem ſie die Urtheilsloſigkeit des Publikums angriffen, machten ſie ſich der größten ſelber ſchuldig. Die poetiſche Geſellſchaft im Phantaſus trinkt auf das Wohl des Shakſpeare, Göthe, Schiller, Jean Paul, der Schlegel, Jacobi, Novalis, der ein „Verkündiger der Religion, Liebe und Unſchuld, ein ahnungsvolles Morgenroth einer beſſern Zukunft" heißt. Dieſe Männer liegen hier, ſcheint es, in horizontaler Reihe nebeneinander; die Gegner würden ſie aber auf einer Stufenleiter über- und untereinander ſehen, und würden mit Recht urtheilen, daß in einer ähnlichen Reihe nach der Vergangenheit unſerer Literatur hin die Geßner und Kleiſt, die im Zerbino ſo weggeworfen ſind, gewiß auf der Stufe ſtehen würden, auf der hier Novalis ſteht.

Digitized by Google

Was der jungen Schule den Muth gab, ihre gesteigerten Tendenzen so laut, so keck, und ganz so ohne Schonung gegen die obersten Häupter, wie es einst die Genialitäten gethan hatten, auszusprechen, war allerdings im letzten Grunde das gute Gewissen, mit dem sie sich an die Besten der Nation und die unbestrittensten Muster hingaben. Ueber dem ganzen Getriebe der nächsten Zeit schwebt der Geist von Schillers Kritik, von Göthes Dichtung, von Herders Receptionsgabe und romantischem Schwung, von Voßens Uebersetzungskunst. Dieß Alles stand in den 90er Jahren, als die junge Generation ihre Schule machte, in höchster und ruhiger Blüthe. Nun kamen neue Reizmittel hinzu, allzumächtig, als daß nicht auch eine gesetzte Natur geirrt werden sollte. Jean Paul schien eine ganz andre Aera zu begründen, der eine neue Licenz in die Dichtung, ein romantisches, poetisches Element in die moderne, wirkliche Welt brachte, was Göthes Meister, die Schilderung eines Bundes- und eines Künstlerlebens, gleichfalls zu unterstützen scheinen konnte. In der Philosophie trat Fichte hervor; der Lärm, den seine ersten Schriften, die Kritik aller Offenbarung (1792), der Beitrag zu Berichtigung der Urtheile über die Revolution (1793), machten, die Paradoxien seiner Wissenschaftslehre (1794), die ganz enge mit den Tendenzen der Romantiker zusammenhängt, übertäubten das noch frische Interesse an Kant, und da die jungen Poeten kaum die Kantisirende Aesthetik Schillers in ihrem wesentlichen Umfange angenommen und ausgebreitet hatten, so sahen sie weiterhin auf eine neue Schönheitslehre aus, die Fichte begründen würde. Vollends die Xenien gaben den Ausschlag zu Gunsten der kritischen „göttlichen Grobheit", die Fr. Schlegel kanonisch empfahl und die Fichte in seinem Ausfall auf Nicolai, einem Musterstücke derber faustrechtlicher Polemik, noch ganz anders als die poetischen Kritiker praktisch exercirte. Noch nicht genug. Die jungen Männer hingen unter sich wie in einer engen Sekte und Schule zusammen, und dieß steigerte ihre Zuversicht noch viel mehr. Fr. Schlegel hatte in der Europa etwas von einem Vorschlag zu einer geselligen Verbindung zu höhern Zwecken verlauten lassen; daraus wollte Werner Ernst gemacht sehen, ein zelotischer Propagandist, der unter den höhern Zwecken nicht blos die Sonnettenpoesie verstanden wissen wollte, sondern eine neue Religion. Franz Horn, der sich zwar dagegen

Digitized by Google

auflehnt, daß man die Romantiker als eine Schule bezeichne, spricht doch die Neigung der Angehörigen dieses Bekanntenkreises gradezu aus, indem er bedauert, daß die Schlegel keine Schule gestiftet hätten. In dem Sinne, in welchem wir in diesem Abschnitte die ganze Zeit von 1795 bis etwa 1830 als die romantische Zeit unsrer Dichtung betrachten, in der auch einzelne Gegner der engern romantischen Schule dem herrschenden Geiste dennoch huldigen, den man nicht besser als mit der Bezeichnung des Romantischen charakterisirt, ist es allerdings nicht thunlich, von einer Schule zu reden. Gewiß ist aber, daß (wenn auch die äußeren Formen fehlten, die doch fast nie bei einer literarischen Schule Statt hatten), dennoch eben jener engere Kreis der Schlegel, Tieck und ihrer Anhänger eine Schule, ja einen Bund und eine Sekte bildete, mehr als der formal geschlossene Bund der Göttinger oder irgend ein anderer der früheren poetischen Clubbs diesen Namen verdient, und daß sich Geist und Tendenz dieser Schule, eben weil es Sektengeist war, in den einzelnen nähern und entferntern Gliedern auch nach dem ersten Rausche, in dem nüchternen Alter, in der Prosa der Zeit, in stiller Opposition gegen alle neuen Richtungen, zum Theil bis heute mit einer merkwürdigen Zähigkeit erhalten hat. Diesen Sektensinn begünstigte und förderte die Lage der Zeit. Wo sich irgend ein Zweig nationaler Entwicklungen in einem neuen Triebe zeigt, sei es in Politik, Kunst oder Religion, da wird unter dem ersten Interesse eine Gemeinsamkeit Statt haben, die mehr zu binden und zu vereinigen sucht; denn bei dem frischesten und ersten Eifer darf sich die gesunde ungekünstelte Energie weite Ziele setzen. Allein sobald dieser Zweck erreicht ist und ein gewisser Besitz sicher macht, so dauert das Streben nach neuem Erwerb nur in engern Kreisen fort und steigert sich innerhalb diesen, weil sie sich in Isolation und in Folge dieser in Opposition sehen, weil sie aus einem beschränkten Locale mit lautem Ruf noch immer über das Ganze zu herrschen suchen; es entstehen Clubbs, Sekten und Schulen, die an die Stelle des Einen großen Zweckes der Sache selbst particulare Nebenzwecke setzen und mit diesen oft den Einen Hauptzweck grade untergraben, indem sie ihn noch zu fördern meinen. Innerhalb dieser Kreise herrscht politischer, religiöser, ästhetischer Sinn namentlich während der Initien in größerer Innigkeit und herzlicher Meinung und Ueberzeugung, aber leider

Digitized by Google

hat diese nie vor den exorbitantesten Einseitigkeiten, Täuschungen, Verzerrungen und den Sünden der Uebertreibung geschützt, die mit dem Abscheiden von dem offnen Markte des Lebens vielleicht noch inniger verknüpft sind, als die Sünden der Leichtfertigkeit und der Schlaffheit mit dem Weltsinn, der sich dem großen Strudel ohne Grundsätze überläßt. In jenem Falle waren die Romantiker ganz. Ihre Sektentendenz ging Anfangs auf eine größere Ausdehnung der Poesie, auf eine gesteigerte Wirksamkeit derselben, auf eine allgemeinere Participation an ihren Segnungen aus, sie griff nach Influenzen auf das öffentliche, und auf alle Zweige des Privatlebens, aber sie überflog sich in diesen Aussichten, die Leistungen der Dichter standen mit ihren Absichten in keinem Verhältnisse, die Welt verließ sie, und in dem nämlichen Augenblicke, da der Bund der Dichtung mit der Wirklichkeit und dem Leben am engsten geschlossen werden sollte, siehe da, ward das allgemeine Charakterzeichen der neuen Poesie grade ihre völlige Entfernung von dem Wirklichen und Lebendigen. Ihr Zweck, das Reale zu idealisiren, verflüchtigte sich in nihilistische Luftgespinnste, man wollte der Zeit, deren prosaische Außenseite mit ihrem poetischen Aufschwung noch im Widerspruch war, die Muster einer andern Zeit vorhalten, wo das Leben selbst einen poetischen Strich hatte; man führte die romantischen Dichtungen des Mittelalters und der Fremden ein, aber man vergaß, daß das, womit man neues Leben schaffen wollte, größtentheils für uns todt war; da der Wiederklang nicht laut genug werden wollte, so steifte man sich desto nachdrücklicher auf diese Gattung, und das Mittel ward gradezu zum Zweck. So kam es, daß selbst eine große geschichtliche Zeit wie 1815 nur momentan den unrealen, vergeistigten, nebulösen Charakter der Poesie unterbrechen, nicht ihn beseitigen konnte. Dieß gelang erst, nachdem man sich an ihm übersättigt hatte, seit den Bewegungen von 1830.

Diese Sektentendenz, die wir unter den Romantikern herrschen sehen, die durchgängig ihre vielfache Wirksamkeit durchdringt, und die, zerstreuten Aeußerungen zufolge, auch in dem Bewußtsein Einzelner lag, knüpfte sich völlig an die Lehren an, auf denen wir Schiller und Göthe mit so vielem Gewichte haben haften sehen, an die Lehren von Verbindung des Aeußern und Innern, von Versöhnung des Realismus und Idealismus. Daher paßt es ganz

Digitized by Google

gut, daß die Schlegel, und besonders Friedrich, im Anfange ihrer Schriftstellerei eben so warme Hellenisten waren, als Göthe oder Schiller nur immerhin sein konnten. Ihre Anhänger holten indessen jene Idee weit weniger aus den theoretischen Aufsätzen Schillers, als vielmehr aus Wilhelm Meister. In diesem Künstlerleben und in dem Sektenleben des letzten Bandes, der ihnen als das Allerheiligste galt, und ebenso im Tasso schien eine wirkliche Welt gezeichnet zu sein, auf welcher der Glanz der Poesie ruhte, hier schien eine Versöhnung des Realen und Idealen verwirklicht in einer zwar nur poetischen Schilderung, die aber doch der Wirklichkeit so nahe lag, daß fast keine Kluft zwischen beiden zu statuiren war. Das nun, was hier gleichsam begonnen war, sollte Novalis (Fr. von Hardenberg, aus dem Mannsfeldischen 1772—1801) in seinem (unvollendeten) Heinrich von Ofterdingen weiter ausgebildet haben, und was nur so klar zur Anschauung gekommen war, sollte hinfort ins Leben gesetzt werden: praktisch verhandelt wollte Zach. Werner dasjenige haben, was ihn zwar auch schon in dem theoretischen Gesange der Schlegel und ihrer Freunde entzückte. Göthe hatte die äußere Gestalt des Lebens im Meister noch viel zu viel respectirt und sein Roman durfte sich daher in der Gegenwart bewegen, er war mit dem ganzen derben Realismus versöhnt, mit dem, was die neue Schule nach Novalis das Evangelium der Oekonomie nannte, mit der Aufklärung sogar, die ihr wie früher den Schülern von Hamann und Claudius ein Greuel war, und die sie Abklärung nannte, die Hefe, die nach abgeschäumter Poesie auf dem Boden des Lebens übrig bleibt. Novalis in seinem Romane war mit unserer gegenwärtigen Welt nicht so versöhnlich, er brauchte das Mittelalter für seine Gestaltungen, er behandelte die Oekonomie aufs schnödeste und alles, was nach Freude am Realismus aussah, verwarf er, er setzte das Christenthum verklärend gegen den abgeklärten Bodensatz der Illuminaten, Alles um ein poetisches Leben in ganzem Umfange des Worts zu gewinnen. Fragte man uns zwar nach dem Roman und dem Manne, dem in der neuen Schule eine solche Bedeutung geliehen wird, so würden wir ehrlich sagen, daß uns die Abstammung des Dichters aus einer herrnhutischen Familie, seine Erziehung zur Poesie, seine Beschäftigung mit Zinzendorf und Lavater, den Mystikern und Neuplatonikern und vor Allem die

Digitized by Google

Brustkrankheit, die ihn frühe wegraffte, eine Reizbarkeit und ein Gefühl der Vereinsamung und Trauer in ihm erzeugt zu haben scheint, deren Aeußerungen wir in keiner Weise die tiefsinnigen Bedeutungen leihen würden, die die Freunde des Geschiedenen hineingelegt haben. Dem Jüngling starb eine Jugendgeliebte und ein Bruder, und dieß brachte in dem Krankhaften die Stimmung zur Reife, die sichtbare und unsichtbare Welt nur als Eine zu betrachten und ein verklärtes Leben zu leben; aus der „Heiligkeit seines Schmerzes, seiner innigen Liebe und Todessehnsucht erkläre sich, sagen seine Freunde, sein ganzes Leben." Aber dabei schien es sie doch zu befremden, daß er sich ganz bald nach dem schweren Verluste seines Herzens mit einem andern Mädchen verlobte. Wie mit diesem Factum, so ergeht es uns mit seinem Buche. Wir treten in ein herrschendes Zwielicht, zu einem Helden, der ganz poetisch geboren ist, der ein Stillleben führt und nur aus dem Echo der Bücher die Welt kennen will, in eine Zeit, deren Schilderung ganz hochpoetische Haltung zu fordern scheint, in einen Plan, der zu einer hyperpoetischen, mährchenhaften und phantasmagorischen Allegorie angelegt ist, und über der Lectüre finden wir Alles so welk, das Colorit so trocken, die Raisonnements und didaktischen Erörterungen über alles Mögliche, über Poesie, Physik, Handlung, Bergbau, Geschichte und bürgerliches Leben, so dürr; wenn uns der Styl an W. Meister erinnert, so erinnert uns der Stoff, der wie zu einem Schatzkästlein aller Geschichten und Zeiten gesammelt wird, an die alten Romane zur Zeit Lohensteins, und bei allen poetischen Prätensionen sieht doch im Hintergrund ein ganz pedestrisches Wesen heraus. Allein wie diese offenliegenden und ungeschickten Widersprüche mit geheimnißvollem Geschicke tiefer zu deuten seien, lehren uns die Freunde, die mit Einstimmigkeit auf den Todten wie auf den heiligen Offenbarer der Romantik hinsehen. Das Darstellen der Poesie durch das Leben, die Durchdringung des Lebens mit der Poesie, die Verschmelzung des ökonomischen mit dem poetischen Prinzipe, das Alles ist Zweck und Absicht des Dichters, wie es in seiner Natur schon lag. Denn „ihm war es zur natürlichsten Ansicht geworden, das Gewöhnlichste, Nächste als ein Wunder, und das Fremde, Uebernatürliche als etwas Gewöhnliches zu betrachten, und so umgab ihn das alltägliche Leben selbst wie ein wundervolles Mährchen, und

Digitized by Google

jene Regionen, welche die meiſten Menſchen nur als ein Fernes, Unbegreifliches ahnen oder bezweifeln wollen, waren ihm wie eine liebe Heimath.“ Er fand es unnatürlich, daß die Dichter eine beſondere Zunft ausmachen, Dichten war ihm die eigenthümliche Handlungsweiſe des menſchlichen Geiſtes. Warum hatte Schiller den Dichter den vollkommenſten Menſchen genannt? Jetzt mußte er es haben, daß man folgerte, wir müßten alſo auch Alle nach dieſer Vollkommenheit ſtreben! Warum weckte er die idealen Triebe aus dem Schlummer? jetzt fuhren ſie wie zündende Flammen in die Welt. Novalis wollte, ſo ſagt Adam Müller in ſeinen Vorleſungen über deutſche Literatur (2te Ausg. 1807), einem Buche, das mehr als ein anderes den Geiſt der romantiſchen Schule concentrirt, Novalis wollte „mit dem Geiſte der Poeſie, alle Zeitalter, Stände, Gewerbe, Wiſſenſchaften und Verhältniſſe durchſchreitend, die Welt erobern; er wollte alle jene tauſendfarbigen Erſcheinungen der Wiſſenſchaft und Kunſt mit ihren Reflexen endlich in Einen Brennpunkt zuſammenſtrahlen laſſen, der auf die Stelle hinfallen ſollte, auf der der Dichter ſteht.“ Dieſe endliche nothwendige Verklärung der eigenſten irdiſchen Gegenwart, heißt es weiter, erhebt Novalis über alle ſeine Freunde; er wird in jedem kommenden Zeitalter deutſcher Kunſt ſich und ſeine Werke der Gegenwart näher bringen und ſeinen Geiſt in geſchloſſenen Arbeiten ächter Nachfolger bewundern ſehen! Gleich im kommenden Menſchenalter leider iſt es Wenigen mehr bekannt, daß ein Novalis war oder wer er war; aber im damaligen allerdings huldigte die junge Generation dieſen Anſichten und den Conſequenzen, die daraus folgten, ganz. Es war ein ominöſes Dictum, das Schiller 1795 ohne das beſchwörende Unberufen ausſprach: noch habe die Wirklichkeit wenig von dem Schein zu beſorgen, eher der Schein von der Wirklichkeit: in dem Momente der Rede ſchien ſich das Verhältniß grade umdrehen zu wollen. Die Trennung von Literatur und Leben, die Scheidung von Gelehrſamkeit und Poeſie, und alle ähnlichen Separationen hörte man nun von allen Seiten her beklagen, wieder nach jener Schiller-Göthiſchen Theorie von dem Zuſammenwirken der Kräfte. Und weil nun grade die Kraft der Poeſie in Uebung war, ſo ſollte ſie nun einſtrömen in alle Zweige des Lebens; Trieb und Wunſch erwachte wieder, ſagte Tieck in der Einleitung zu Schröders Werken, die Kunſt mit Staat und

Digitized by Google

Volk zu verbinden und man versuchte, Musik, Kunst und Dichtung wieder mit Kirche und wirklichem Leben zu vereinigen. Statt daß man sich aber mit diesen Absichten kräftig an die Gegenwart mit einer realistischen Tendenz angeschlossen hätte, so scheuchten leider die trüben politischen Verhältnisse, unter denen diese Schule aufwuchs, die empfindsamen Gemüther grade aus der Gegenwart hinweg. Wenn wir im Mittelalter in der großen Calamität der Kreuzzüge einen Grund zu der Hinwegwendung aus dem wirklichen Leben gefunden haben, so haben wir den ähnlichen Grund für dieselbe Erscheinung in diesen Jahren, die jene mittlere Zeit gleichsam reproducirten. Denn dort, im 13. Jahrh., suchten die Fr. Schlegel die eigentliche Blüthe deutscher Dichtung; und weil das Ritterthum selbst schon eine Poesie in der Wirklichkeit war, so sollte dieß Phantasieleben in Liedern und Gesängen wie ein neuer Frühling des dichterischen Geistes wieder aufgehen. Aus demselben Grunde der verschmolznen Wirklichkeit und Dichtung sollte das spanische Drama in dem Hauptpunkte Regel sein, daß auch das bürgerliche Spiel hier durchgängig romantisch, und dadurch wahrhaft poetisch sei; aus demselben Grunde ging man nachher zum Oriente über, weil in Indien die Weisen ein solches Leben führen, das von philosophischer Poesie und poetischer Philosophie durchdrungen ist. Aus eben diesen Ansichten folgte, daß Dante und Cervantes so groß in der Bewunderung der neuen Schule standen, von denen der Letzte Leyer und Schwert zugleich führte, der Erstere mit seinen Gedichten die nächste Gegenwart des politischen äußerlichen Lebens und die Geschichte seiner dichterischen und frommen Seele zugleich umspann. Und eben dieß lenkte ihre Neigung auf Hans Sachs und Jacob Böhme. Die Poesie und Philosophie in der Schusterwerkstätte, das war die wahre Versöhnung des Realismus und Idealismus, so sollte es kommen; diese Beispiele zeigten, wie „die poetische, und ökonomische oder politische Existenz einander stets bedingen, und wie unziemlich die Gleichgültigkeit der Dichter und Poesie-Freunde gegen den gesellschaftlichen Zustand von Deutschland war"; sie lehrten, wie „in den trockensten Mechanismus der bürgerlichen Geschäfte das ewige Leben der Wissenschaft und Kunst zu hauchen ist." So also wollte man die Welt mit der Poesie erobern. Was am Anfang der romantischen Dinge Merck von den Stolbergen ausgesagt hatte, das griff jetzt im weitesten Umfange

Digitized by Google

um sich. Daß man darüber Welt und Poesie zugleich verlor, das lag nahe genug. Schon die angeführten Muster alle deuten an, daß, wenn man sich mit realistischen und idealistischen Tendenzen einmal überhaupt versöhnt hat, man auch von einem zum andern überspringen lernt; wo Vermittlung fehlschlägt, tritt Extremsucht gewöhnlich an die Stelle. Da es mit der poetischen Welteroberung nicht ging wie man hoffte, so fiel man in Weltverachtung zurück; man blieb auf dem innerlichen Dante hängen, man glitt vom praktischen Hans Sachs bestimmter zu dem mystischen Jacob Böhme, von dem weltlichen Ritter zu dem geistlichen Brahminen über, man ließ zuletzt gar die Poesie fallen, die ihre realistischen Sympathien nicht recht verlernen wollte, und nun sollte die Religion an ihre Stelle treten, um vielleicht noch einmal ihrerseits die Eroberungspläne aufzunehmen.

Der enge Bund der Poesie mit der Religion war, wenn man von dem Prinzipe ausging, die Wirklichkeit mit einer höhern geistigen Welt zu durchdringen, und die Dichtung auf alle Lebenszweige zu impfen, der nächstliegende und natürlichste von Allen. Denn das, was man mit der Poesie eigentlich bezweckte, konnte man an nichts so klar absehen als an der Religion. Die Natur treibt im Menschen die verschiednen Zweige seiner Entwicklung in periodischer Folge; sie läßt Religion, Kunst, die praktischen Thätigkeiten aller Art und die Philosophie nacheinander wachsen; sie will aber nicht, daß ein Zweig um den andern abdürre; wenn sie den Einen jeweilig begünstigt, so grünt der Andre weiter, und es wird dem ganzen Baume des Lebens das Gedeihlichste sein, wenn neben dem von der Jahreszeit geförderten Schosse die zurückgedrängten weder unzeitig wetteifernd nachtreiben, noch auch der Saft ihnen ganz entzogen wird. Die religiöse Bildung veranschaulicht dieß besonders deutlich; sie ist die erste Stufe menschlicher Ausbildung, sie weicht aber nie aus ihrem einmal errungnen Rechte und sucht sich unter den Bedrängnissen der spätern Bildungen immer ihren Platz zu behaupten. Eben das wollten nun die Romantiker der Poesie sichern; das prosaische Spätalter sollte etwas von der poetischen Jugend überliefert erhalten, sie wollten der Dichtung Bestand und Dauer geben. Ausgestorben ist nun die Dichtung allerdings niemals, das haben wir aus unserer Geschichte genau gelernt. Sie schleppt sich durch die ungünstigsten Zeiten unter irgend einer Hülle



Digitized by Google

immer hindurch; darum hätte man nicht ausdrücklich sorgen müssen. Allein die Romantiker wollten unsere Dichtung auf der erreichten Höhe erhalten, und dieß allerdings war eine schwierige Aufgabe. Man täuscht sich schon, wenn man glaubt, daß der erste reine religiöse Sinn eines Volkes in den Zeitaltern späterer Bildungen fortdauere; man läßt sich dann vom Scheine und von einzelnen Erscheinungen blenden; in der Kunst aber vollends ist die Dauer der höchsten Blüthe so schnell vorübergehend, wie es in der Art jeder Blüthe liegt, und vielleicht flüchtiger vorübergehend, als bei irgend einer andern. Das hatte Göthe angedeutet, wenn er den Zustand der Schönheit nur einen Moment nannte, das sagte Forster so schön, daß von allen zarten Blüthen die zarteste die der Kunst sei: „ihre Knospe vor dem Entfalten scheint ein dunkles Chaos, das sich mühsam zu formen beginnt, was auf den Augenblick ihrer Vollkommenheit folgt, ist nur entseelte Gestalt." Kein Wunder also, daß man dieser hinfälligen Kunst in der Religion eine Stütze zu geben suchte, denn diese hat, was der Dichtung nicht so leicht gegeben ist, an der Heiligkeit, die sie umgibt, einen Stab, der sie allerdings in dem höhern Alter unterstützen und die Gebrechlichkeit verstecken muß. Man beachte ja, wie sich die Zeiten geändert haben! Früher hatte die Religion eine Stütze an der Poesie gesucht, jetzt sucht die Poesie wieder einen Halt an der Religion; jener erste Bund hatte schrittweise zu der Höhe der Humanistik und Aufklärung geführt, und dieser neue ging aus dem directen Gegensatze gegen diese Aufklärung hervor. Wie hart man über die neuen Bigotterien, Bekehrungen und Verkehrungen urtheilen möge, dennoch darf man nie vergessen, daß die heillosen Thorheiten, zu denen man es mit dem Illuminatismus und dem Vernunftcultus in Frankreich getrieben hatte, wohl ein andächtiges Besinnen auch in dem nüchternen Beobachter der Welt hervorrufen konnten, und wir würden Unrecht thun, wollten wir hinter der religiösen Innigkeit der nächsten Jahrzehnte, die sehr helle und ungeirrte Köpfe theilten, überall Täuschung, Schwachheit oder gar Interesse suchen. Die ersten Regungen dieser Art gingen von einer natürlichen Reaction aus, die, wenn sie nicht durch die poetische Exaltation übertrieben worden wäre, sehr wohlthätig hätte wirken können. Wie schon früher unter den Genialitäten der Kampf gegen die Berliner Freigeisterei sich zugleich gegen Frankreich richtete, von woher sie stammte, so

Digitized by Google

geſchah es auch jetzt, daß von den Romantikern in poetiſcher und religiöſer Hinſicht die Polemik gegen die franzöſiſche Literatur und Encyclopädik, gegen Voltaire, den Feind des Mittelalters, des Prieſterthums und Feudalweſens, neu in Schwung gebracht ward, und daß dieß vielfach von eben ſolchen Deutſchen am eifrigſten betrieben ward, die theils in Paris ſich zuſammenfanden, vorzüglich aber von ſolchen, die von Berlin ſelbſt ausgingen. Dieſe Stadt ſelbſt ward der Hauptſitz der Reaction und daran war allerdings nicht wenig die Veränderung Schuld, die die höhere Atmoſphäre ſeit Friedrichs Tod und Wöhlers übel berüchtigtem Regimente genommen hatte. Auch die Wiedereinſetzung des lieben Gottes in Paris und ſpäter die ſeines Stellvertreters auf Erden dürfen als Symptome der Reaction in der großen Welt nicht außer Acht gelaſſen werden, die auch viele ohne Ueberzeugung in den großen Strom mit riſſen. Unabhängig aber hiervon waltete überdieß auch noch der Geiſt der Geniezeit fort, er wiederholte und übertrieb ſich bis zur Carricatur in dem Gegenſatze gegen allen Nicolaismus und Verbieſterung, oder wie er ſonſt den Illuminatismus in und außer dem Bunde bezeichnete. In Königsberg, der Vaterſtadt Hamanns, wiederholte ſich gleichſam im Zerrbild die Oppoſition, die ſchon Er gegen die Berliner Welt gemacht hatte. Zach. Werner (aus Königsberg 1768—1823) war ein Mann, der die wunderlichen Eigenheiten Hamanns theils in veränderter Geſtalt, theils in großer Uebereinſtimmung geerbt zu haben ſchien. Er führte deſſen ungeordnete, in der Jugend ausgelaſſene Lebensweiſe, trennte ſich von drei Gattinnen, weil keine mit ihm glücklich ſein könne, der ſich ſelbſt ſchwächlich, ängſtlich, launenhaft, geizig, unreinlich, immer in Phantaſien und Geſchäften nannte. Gedrückt und gemüthskrank wie Hamann warf er ſich dann auf die Frömmigkeit und erſetzte die ſittliche Schwäche, deren er ſich wie jener beſchuldigte, mit der Kraft des Herrn, die in ihm thätig ward; er mußte haben, woran er ſich aufranken konnte, die Selbſtgerechtigkeit war ihm wie Hamann nichts, ſondern die durch Reue verſöhnte, durch Gnade getilgte Sünde. Ganz wie Hamann ärgerte er ſich an der Berliner Welt, ſelbſt an ſeinen jungen Freunden; die Schlegel, Tieck, Schleiermacher u. A. waren ihm noch viel zu profan, ganz wie auch Hamann ſeine Anhänger nicht genug thaten; er ſah ſie zwiſchen der „jämmerlichen Frivolität und genialiſchen Renommiſterei" der



Digitized by Google

Hauptstadt einherschreiten und fand sie nicht frei von Infection. So wie auf diesem also der Geist Hamanns fortwaltete, so können wir sehen, wie die Sinnesänderungen Stolbergs und der Uebergang von Hellenismus zu Patriotismus und endlich zu katholischem Christianismus sich in Friedrich Schlegel wiederholen, wie auf Schubert, Steffens u. A. der Geist Jung Stillings ruhte, wie Heinse's Sinnlichkeitstheorien sich weiter eingruben, und wie in jeder Richtung die genialen Tendenzen neue Nahrung in dieser Periode erhielten, um sich mit den hier gesammelten Kräften weiterhin in einen neuen Zeitabschnitt hinüber zu fristen, in dem sie wieder unter andern Modificationen hervortraten. In einigen Erscheinungen herrscht dabei eine auffallende Gegensätzlichkeit. In den 70er Jahren haben wir wie jetzt wieder in den aufgeregten jungen Zirkeln mehrere Beispiele frühe hingestorbener strebsamer Jünglinge; die Kränklichkeit führte damals zu Skepsis, Rationalismus und zur ärgsten Freigeisterei, jetzt grade umgekehrt zur Gläubigkeit. So war hauptsächlich von Novalis und von W. H. Wackenroder (aus Berlin 1772—98), den Werner einen religiösen Coloß nennt, die fromme Tendenz ausgegangen; auf des Letzteren Herzensergießungen eines kunstliebenden Klosterbruders (1797), in denen Tieck einiges gearbeitet hat, stichelt Göthe: es habe dieß Buch die Frömmigkeit als alleiniges Fundament der Kunst festgestellt, nach der Folgerung, daß, weil einige Mönche Künstler waren, alle Künstler Mönche sein sollten. Dieß fromme Kunstraisonniren belegte Göthe mit dem Namen Sternbaldisiren; denn auch in Tiecks Roman Franz Sternbalds Wanderungen (1798), in dem wieder einiges von Wackenroder übergeblieben ist, herrscht diese Ansicht, die sich in den Worten Dürers an seinen Schüler offen kund gibt, wo er ihm verheißt, er werde gewiß ein guter Maler werden, „weil er große Gedanken hege und mit warmer brünstiger Seele die Bibel lese!" Dieß hängt mit den Theorien dieser Männer von der poetischen Kraft enge zusammen. Wir konnten schon bei Lavater sehen, wie sich die poetische der religiösen Kraft nähert; jetzt wird diese Annäherung zu einer Art Verschmelzung. Novalis erklärte den dichterischen mit dem religiösen und mystischen Sinne für verwandt; die Inspiration des gläubig Schauenden und des dichterisch Begeisterten ist eine und dieselbe; in Jacob Böhme findet Werner eine artem poeticam; nur in der Stunde der Weihe, wo der Geist Gottes sie

Digitized by Google

durchströmt, wo sie Priester Gottes sind, fühlen sich diese Männer Dichter; Kunst und Religion nennt daher Werner Synonyme und bedauert, daß wir nicht Einen Namen dafür haben; in dem Romantischen fand Friedrich Schlegel christliche Schönheit und Poesie vereinigt; durch dieses heilige Prisma sollte die ganze Welt nun angeschaut werden. Der Geist der Oekonomie, der nüchterne Verstand, der gegen das höhere Licht blende, ward als philisterhaft weit anders angefochten, als ehemals in der Genialitätszeit; die Aufklärung ward als Irrlicht verrufen, in die Dämmerung der Mystik zog man sich aus der Sonnenhelle zurück, die der poetischen Geburt nicht günstig sein sollte, Halbwahn und Aberglaube ward aus dem Miscredite gerissen, in den ihn die Freigeisterei gebracht hatte, und allem dem entsprach das wunderliche Chaos, in dem die schwärmende Einbildungskraft sich nicht allein dichtend, sondern auch glaubend gefiel. In Göthes Zeit tolerirte man den poetischen Wahn und die Fiction der Phantasie, um sie poetisch zu nutzen; Schiller spielte in der Jungfrau mit der Mystik und in Maria Stuart mit dem fanatischen Katholicismus; in den überlegenen Geistern hatte der poetische Glaube nur mentale Gültigkeit; aber diese Nachsicht, so gut sie gemeint war, gerieth übel; die materialistische Tendenz der Zeit ergriff die Phantasmen und zog sie mit aller Poesie in die Wirklichkeit hinein und ein Hoffmann erlebte die Tollheiten an sich selbst, die er nicht mehr poetisch, sondern nach der prosaischen Pragmatik aller Humoristen schilderte. Dieser Uebergang von Phantasien zu Ueberzeugungen, vom poetischen zum religiösen Glauben, ja das endliche Preisgeben der Poesie gegen die Religion läßt sich bei mehreren der Romantiker ganz deutlich beobachten; so wie früherhin die Religion im Bunde mit der Poesie ihren eignen Schaden stiftete, so verlor sich jetzt umgekehrt die Poesie über ihrem Verbande mit der Religion. Werner trug lange Zeit, ehe er katholisch wurde, ein Ideal des Katholicismus mit sich herum; es war zunächst wie aus Kunstquellen entstanden; der neue Theophilanthropismus schien ihm allen Kunstgenius und Geschmack zu verwüsten, wenn nicht ein geläuterter Katholicismus wiederkehre; poetisch angesehen fand er den Katholicismus das größte Meisterstück menschlicher Erfindungskraft, und auf seine Urform zurückgeführt zog er ihn allen christlichen Sekten für das Zeitalter vor, das den Sinn der schönen Griechheit für immer ver-

Digitized by Google

loren hatte. Man sieht, dieß redet dem Katholicismus ganz nur aus einem poetischen Bedürfnisse das Wort. Noch schrieb er 1807 seinen Luther als ein guter Lutheraner, der das Meßlesen ein Eselsgeschäft nannte und nicht wollte, daß Vernunft wie ein Pudelhund nach der Pfeife des Pabstes tanze; nur war freilich sein Lutherthum nach seinen katholisch-poetischen Theorien schon idealisirt. Als aber Werner (1811) katholisch geworden war und den Priesterrock angezogen hatte, was war von der Poesie, was war von dem idealen Katholicismus übrig geblieben, von dem zur Reinheit zurückgekehrten? Nichts als der ganz ordinaire papistische Bigottismus, wie man sich aus einem einzigen Briefe an seinen Freund Hitzig [74]) überzeugen kann; und wie der Dichter in Sprache und Poesie zurückgegangen war, das lehrt ein Blick auf Anfang und Ende seiner dramatischen Leistungen, auf die Söhne des Thals und die Mutter der Maccabäer. Die Uebergänge von der dichterischen Phantasie zur religiösen, von dieser zum Religionsbedürfniß und Glauben, von diesem zu der Bornirtheit, zu welcher der Apostat so leicht wie der Zelote geräth, liegt überall klar vor. Im Anfange theilten Shakspeare und Hans Sachs in der Ansicht der kritischen Verfechter der neuen Schule den Lorbeer mit Calderon und Jacob Böhme; man behielt den leichtsinnigen Boccaz lieb, während man den Balde und Silesius hervorzog; bald aber trat Calderon über Shakspeare hinweg, und endlich fand es Friedrich Schlegel sogar mißlich, daß Calderon in seinen Autos, wo doch der poetische Jasmingeruch am stärksten duftet, religiöse Gegenstände behandelt habe, das Christenthum sollte nicht an und für sich Gegenstand der Poesie sein, weil es über alle Poesien hinausgehe u. s. f.: die Poesie wird also offenbar auch von ihm zuletzt der Religion geopfert. Schon nach diesem Climax kann man sich die Gradation in den religiösen und katholischen Sympathien der einzelnen Männer der Zeit erklären. Schon lange glimmte dieß jetzt ausbrechende Feuer der Apostasie unter der Asche. Göthe und Joh. Müller waren zu einer gewissen Zeit in dem Verdachte des heimlichen Katholicismus; Jacobi'n sah Hamann hart an der Scheidewand stehen; Lavater hatte friedlich die Hand hinüber gereicht, und Stolberg gab das Signal. Unter den Anhängern der

74) Z. Werners Lebensabriß von Hitzig. 1825. p. 92.

neuen Schule begnügten sich nun Einige (wie A. W. Schlegel) mit dem poetischen Enthusiasmus für das poetische Element im Religionsglauben und reservirten sich die Segnungen der Reformation, Andere (wie Arndt und Horn) umfaßten das Lutherthum mit erhöhter Liebe, Andere (wie Fouqué) blieben an der Grenze des Katholicismus stehen und begnügten sich nur ihre Schriften mit Christereien aller Art auszustaffiren, Andern (wie Tieck) konnte es ihrer kältern Natur nach, obgleich sie sich durch den Zeitgeist gefangen nehmen ließen, nie ein herber Ernst mit dem Katholicismus werden, Andere (wie Gentz), die sich durch ein weichliches und quietistisches Wesen von dem Strome hinreißen ließen, die christlichen und frommen Empfindungen zu versuchen, waren eben so bereit, wenn dieß gegen ihre blasirte und leicht gelangweilte, weltliche Natur nicht auf die Dauer aushielt, wieder zum Heidenthum oder zur Indifferenz zurückzukehren; Andere (wie Steffens) wandten sich aus ernstern Beweggründen von dem ergriffenen Katholicismus wieder ab; mehrere, die sich, wie Fr. Schlegel, Müller und Werner, nach Wien zogen, steiften sich auf den neuen Glauben und fanden da nicht allein endliche Ruhe, sondern auch Versorgung; und so stiegen wir wieder hinauf oder hinab bis zum Jesuitismus und der Propaganda, die in Baiern ihren alten Stammsitz wieder eroberten. Warum hat man es Voß so verargt, daß er in der Zeit, da ungefähr die letzte namhafte Apostasie zum Katholicismus vorfiel, auf die Quelle, auf das erste Beispiel und Muster (auf Stolberg) zurückkam, deutlich schildernd, was der Mann und sein Charakter bei diesem Schritte verloren hatte, bei dem man Alles zu gewinnen hofft?

Bei Niemanden sind die Sinnesänderungen in diesen Beziehungen, deren Reihefolge zuletzt auf das äußerste Stadium führte, schroffer als bei Fr. Schlegel (aus Hannover 1772—1829). Als er im Anfange seiner Thätigkeit aus der Weimarer Schule sprach, als er Lessing jenes umständliche Denkmal setzte (Lessings Geist — eine Blumenlese seiner Ansichten in 3 Bänden), das seiner ganzen Gestalt nach sehr große Hingebung, aber auch wenig Verarbeitung jenes Geistes verräth, selbst noch als er mit seinem Bruder A. W. Schlegel (geb. 1767) die Charakteristiken und Kritiken (1801) sammelte, erschien er immer als ein Mann, der den hellen in Deutschland aufgegangenen Tag mitleben wollte, und

Digitized by Google

er erklärte sich noch in einem Aufsatz über Woldemar als einen Feind aller Schwelgerei des Geistes und aller Mystik; er stimmte für Mäßigung selbst in der Andacht; er wollte die Religion nicht einmal als Mittel der Sittlichkeit, als Krücke des Herzens gebraucht wissen. In dieser Zeit, als er den Entwickelungen der Philosophie, ohne auf die Systeme viel zu achten, zur Seite folgte, war seine religiöse Ansicht gesund, wie seine ästhetisch kritische, da er von den Griechen erfüllt war, und seine politische, da er Forstern eine Art Denkmal setzte. Aber dieß änderte sich plötzlich, als er nach den Sünden der Schriftstellerei und des Lebens, die ihn arg compromittirten, selbst eine Krücke der Sittlichkeit nothwendig hatte, und das Refugium suchte, wo man bereitwilliger Gnade für Recht ergehen läßt. Seine Lucinde (1799) ist in der Literatur der bekannte Vertreter der Art und Weise, wie die Poesie damals in die Sphären des geselligen Lebens übergetragen ward. Die Romantiker haben unstreitig ein Wesentliches beigetragen, das Bestreben der Göthischen Zeit weiter zu führen, in unser schleppendes deutsches Privatleben einigen Fluß zu bringen, die Philistereien daraus zu tilgen, durch die enge Stubenluft einigen frischen Zug zu treiben, die Gelehrten unter den freien Himmel zu rufen, die Monotonie der Gesellschaft zu brechen, eine heitere Eleganz an die Stelle der Ehrensteifigkeit und des Pedantismus zu setzen. Dieß geschah aus demselben Systeme des Naturalismus, welches das Zurückstreben aus verkünstelten und verschrobenen Verhältnissen zu einfacheren immer hervorruft, mit derselben Leidenschaft und Jugendlichkeit, in deren Schooße die Natur immer am ungetrübtesten ruht, die immer da erforderlich ist, wo es sich um Abstellung eingewurzelter Uebelstände handelt, und deren Art es nur leider überall ist, das Kind mit dem Bade zu verschütten, wo sie alten Unrath auszuleeren hat. Indem man damals die Schranken des conventionellen Lebens einer neuen Kritik unterwarf, fiel man, wie in unsern Tagen, auf die Eheverhältnisse, in denen das Uebergewicht der realen Rücksichten über die Neigungen der Herzen, der gleichgültige Handel der Eltern mit den Schicksalen der Kinder, und was Alles sonst noch den Druck der Convention verräth, schon lange her die Reformen der jungen Welt provocirte. Statt daß man sich aber begnügt hätte, wie bisher geschah, diese Misstände in tragischen Schreckbildern bloszustellen und praktisch jeder in seiner Sphäre ein

Digitized by Google

besseres Beispiel zu geben, so griff man statt der Conventionsehe jede Ehe an, nannte starkgeistig jede und alle Ehe Convention [75]), und gab nicht allein theoretisch, sondern auch praktisch der Welt die Beispiele, wie man im Taumel der Leidenschaft nicht eben bessere Zustände in dieser Beziehung schafft, als die der Conventionen. Wir finden uns nicht geneigt, die Sünden der Romantiker in diesen Punkten aufzuzählen (ohnehin ist dieß Geschäft von Andern fleißig und witzig genug betrieben worden); aber doch gehört es zu dem Charakteristischen dieser Zeit und dieser Dichtung, die sich von den Moralitätsforderungen so nachdrücklich lossagte, und dieser Dichter, die das Leben so poetisch gestalten wollten, daß man wenigstens daran erinnert, in welcher Weise sich in diesem Punkte, dem wesentlichsten, worin sich die socialen Neuerungen der Schule kund gaben, diese ideale Potenzirung des Lebens äußerte. Wo man hinsieht, begegnet man in dieser Generation unter Dichtern und Dichterinnen gelösten und gebrochenen Ehen, Selbstmord aus leidenschaftlicher Liebe, zügellosem, zum Theil aus Grundsatz zügellosem Leben; und wie besonders in Rom, Angesichts der Mutter Kirche, in deren frommen Schooß man zurückgekehrt war, unter den deutschen Geistern von dieser Schule das Leben der Heinsischen Romane verwirklicht, die freien mittelalterlichen Ordnungen hergestellt, das lockere Eheweſen der romanischen Völker, das nie dem germanischen Charakter zusagte, eingeführt ward, dieß scandalisirte selbst den Maler Müller, der gewiß nicht ein übertriebener Sittenprediger war. Einer der Chorführer in diesen neue Sitten war Fr. Schlegel, und in seiner Lucinde wird die neue Philosophie des Fleisches, die Lehre von der Ehrwürdigkeit der Natur kanonisch gepredigt. Schlegel fühlt sich wie Heinse und Wezel berufen, die Pruderie der Frauen zu zerstören, die „Sinnlichkeit, diese wahre

---

75) Wo wär' in aller Menschheit nähres Anrecht
als zwischen Mann und Ehfrau? Wird ein solches
Naturgesetz verletzt durch Leidenschaft,
und große Geister, dem betäubten Willen
zu leicht sich fügend, widerstreben ihm,
so gibts in jedem Volksrecht ein Gesetz,
als Zügel solcher wüthender Begierden,
die in Empörung alle Schranken brechen.

Shakspeare.

Digitized by Google

Unschuld" herzustellen, die herkömmlichen Begriffe von Weiblichkeit zu brechen, eine neue Frechheit der Männer göttlich zu preisen. Die Genußsucht Wielands und Lavaters, die physische und geistige, erhält hier gleichsam eine Verschmelzung: auch hier scheint eine Folgerung aus jenen Schillerschen Sätzen von versöhnter Sinnlichkeit und Geistigkeit wie in den ästhetischen Theorien dieser Männer herauszusehen; es ist nicht genug mit dem Genusse, sondern der „Genuß des Genusses" wird erstrebt, Besonnenheit in der Wuth, „geistigste Geistigkeit" bei ausschweifender Sinnlichkeit; denn in der Liebe sollte Religion mit Ausgelassenheit verbunden sein. Die Religion aber schien grade diese Ausgelassenheit in dieser Schule dämpfen und dämmen zu sollen, in sofern war ihr Zutritt zu der Invasion der Poesie in das Leben von guten Folgen. Die Sittlichkeit stellte sich in den Romanen von Fouqué u. A. her, in Tiecks Sternbald, wo Religion und Ausgelassenheit gleichfalls nebeneinander gehen, ist doch Heinse's Pinsel nur mit Schüchternheit gebraucht. Ja selbst die Lucinde, die in ästhetischer Hinsicht von Schiller an ihre rechte Stelle gewiesen wurde, hat mehr Raisonnements und Visionen als sinnliche Anschaulichkeit; und je weiter man vorwärts geht, je entschiedner findet man in Schlegels Schriften andere Gesinnungen an die Stelle der frühern getreten, und wir hören in der Philosophie des Lebens denselben Mann (quis audierit Gracchos!) über die Ehe in Begeisterung: sie werde nach der göttlichen Weltordnung als ein Heiligthum betrachtet, und sei auch das sittliche Heiligthum des irdischen Lebens, auf welchem der älteste göttliche Segen ruht u. s. w. Seit 1803 war nämlich Schlegel in die katholische Kirche übergetreten, und nun fingen die neuen religiösen Tendenzen an allmählig zu Tage zu kommen, und sie verglichen sich mit der schon früher eingeschlagenen Richtung zur Romantik vortrefflich aus. Hier sind die Uebergänge von Poesie zur Religion sehr fein, und für die Beobachtung sehr interessant. Es lag ganz auf dem Wege dieser Männer, die ein Poesieleben, wie sie es im ritterlichen Mittelalter fanden, verwirklichen wollten, daß sie, indem sie der Dichtung, wie wir sagten, Bestand zu geben suchten, auf eine Art Constituirung derselben dringen mußten, was von selbst auf das Formwesen und auf die conventionellen Gestaltungen der Poesie führen mußte, in denen es die Romantiker so hoch getrieben haben. Am Ziel dieser Wendung lag, was Novalis

Digitized by Google

gleich Anfangs angegeben hatte, eine ſymboliſche Anſchauung alles Lebens; denn wie anders wollte man der mannichfachen Proſa der Welt eine poetiſche Seite abgewinnen, wenn der Poeſie nicht mehr geſtattet ſein ſollte, ſich ihren Boden zu wählen, wenn ſie überall und in jedes Gewerb und Verhältniß eindringen ſollte? Schon 1800 hatte daher Fr. Schlegel in einem Geſpräche über Poeſie ſymboliſche Sage und Dichtung, Mythologie und Poeſie für unzertrennlich erklärt, und alles Weſentliche, worin die neue Dichtkunſt der antiken nachſteht, ſollte dahin zurückgehen, daß wir keine Mythologie, keine geltende ſymboliſche Weltanſicht als Quelle der Phantaſie hätten! Aber, heißt es weiter, wir ſeien nahe dabei eine ſolche wieder zu erhalten; oder vielmehr, wir müßten ernſtlich trachten, eine ſolche ſymboliſche Erkenntniß und Kunſt wieder hervorzubringen. Dieß Alles iſt noch ganz in dem Sinn der neuen Naturphiloſophie geſagt, die auch Schlegels Gedichte dictirte, es iſt aus dem Geiſte der höchſten Bewußtheit bei der poetiſchen Schöpfung geſagt, der höchſten Künſtelei, zu der die Romantiker geriethen, indem ſie immer von Naturdichtung und poetiſcher Inſpiration und Unmittelbarkeit zugleich redeten. Die neue Symbolik ſollte ganz auf entgegengeſetztem Wege wie die alte gewonnen werden, die aus der ſinnlichen Lebendigkeit hervorging; ſie ſollte aus „den tiefſten Tiefen des Geiſtes herausgebildet werden, ſie müſſe das künſtlichſte aller Kunſtwerke ſein, denn es ſolle alle andern umfaſſen, ein neues Bette und Gefäß für den alten ewigen Urquell der Poeſie werden, das unendliche Gedicht, welches die Keime aller andern Gedichte verhüllt.“ Dieſe wunderlichen Sätze und ähnliche wiederholten ſich mit allerhand Variationen in den Zeitſchriften der Schlegel, (Europa 1803—5) und in den Aeußerungen der Freunde. Allein wie jede zu feine Spitze abbricht, ſo geſchah es auch hier. Man mußte ſich doch am Ende geſtehen, daß dieſes künſtliche Kunſtwerk ein Ding der Unmöglichkeit ſei, und daß ſich das feinſte Naturwerk in dem Leben der Völker nicht aus dem Kopfe des Einzelnen nachſchaffen laſſe. Nachdem die chriſtliche Zelotie eingetreten war, blieb nun nichts als der Neid gegen die Griechen übrig, die jene großen Vortheile in ſo großem Maße beſaßen. Es war wie eine Verabredung, als ob man ſie von nun an ignoriren wollte; einige führten die ſcandinaviſche Mythologie mit neuen Anſtrengungen zurück; Schlegel aber fiel auf die indiſche

Digitized by Google

Literatur und manifestirte zugleich in seiner Sprache und Weisheit der Inder (1808), wie Göthe sagte, sein crudes christkatholisches Glaubensbekenntniß, so daß man dieß Büchlein als eine Declaration seines Uebertritts in die alleinseligmachende Kirche ansehen könne. Die christliche Symbolik Calderons, die auf dem Scholasticismus ruhte, ward nun gleichfalls in so großer Wärme angepriesen. Weiterhin aber wurde die christliche Strenge immer größer, und in der Geschichte der alten und neuen Literatur (1815) war dem symbolischen Aesthetiker schon ein ganz andres Licht in Bezug auf die einzuführende Mythologie und Symbolik aufgegangen; er sprang von der unbequemen Naturphilosophie und dem zu erkünstelnden Kunstwerke zu der leichtesten und bequemsten Quelle der Phantasie einfach zurück. Die Bibel, heißt es da, sei durch den symbolischen Geist und den Hang zur Allegorie, der von da ausgehe, das für die neue Poesie geworden, was Homer im Alterthum: Quelle, Norm und Ziel aller bildlichen Ansichten und Dichtungen. In Bezug auf Einfalt und Wahrheit hätte die Bibel ein noch allgemeineres Vorbild sein müssen, als die Kunst der Griechen, und wenn nur der Geist des Christenthums überall lebendig wäre und wirkte, so würde schon dadurch selbst in der Sprache und und Darstellung, in der Wissenschaft und Kunst, jene edle Schönheit, welche Eins ist mit der Wahrheit, herrschend werden müssen, und auch dauerhaft bleibend. Darum sollten Böhme's Werke das Größte in Rücksicht auf Sprache sein, was seit unserer alten Literatur erschienen sei; Luther nicht vergessen und nicht ausgenommen, der die Bibel nur übersetzte, die Böhme als eine solche Sprach- und Schönheits- und Wahrheitsquelle ausschöpfte! Und hieran schließt sich nun jene berühmte Anklage gegen die Reformation, als ob sie die Kunst zerstört und dem Geiste und der Aufklärung nichts genützt habe. Man hatte sich an dem nüchternen Gottesdienste geärgert, der nichts Poetisches und Symbolisches zuließ, der ganz gegen die neuen Satzungen verstieß, der nach jenem gleichsam protestantischen Begriffe von der Reinheit und Ungemischtheit der Thätigkeiten und Verhältnisse geordnet war, dem die neuen Theorien ganz entgegen lagen. Von dieser feindseligen Stimmung aus griff man den Protestantismus überhaupt an. Indem wir hier der ersten bedeutenden katholischen Polemik begegnen, scheint sie gegen die Reformation noch immer aus Kunstinteresse

Digitized by Google

gerichtet zu sein. Wie aber mochte man die sophistische Wortfechterei, auf der diese Anklage beruht, jemals so fleißig nachsprechen, ohne daß sich Ein tüchtiger Sachwalter der Wahrheit angenommen hätte? Wir haben aus unserer Geschichte gelernt, daß die Reformation gradezu die Kunst gerettet hat, und nur dadurch gerettet hat, daß sie sie aus den katholischen Landen entfernte. Durch zwei Jahrhunderte vor der Reformation lag schon die Kunst bei uns in der größten Barbarei, und grade der protestantische Hans Sachs riß die Meistersängerei aus dem nie zu ergründenden Schlamme heraus, in den sie der katholische Scholasticismus gestürzt hatte, grade die protestantischen Maler gaben unserer plastischen Kunst zuerst einen Namen und machten den Kleckfereien der Mönche ein Ende, grade die protestantischen Fürsten erhielten in den Stürmen des 17ten Jahrh. eine deutsche Poesie, wo in den katholischen Landen, so viel an ihnen lag, Alles in Trümmer gegangen wäre, grade die protestantische Musik brachte unsere kirchliche Tonkunst zu ihrem Gipfel, und nur protestantische Dichter schufen uns unsere neue Cultur. Auch in den Niederlanden blühte eine protestantische Malerei auf, deren niedrigen Charakter zwar Schlegel mit einer kecken Behauptung auch auf die Reformation zu schieben wagt. Mit so eitlen Argumenten ließ man sich diese eitlen Beschuldigungen begleiten! Die Reformation sollte das Weitere gefehlt haben, daß das Mittelalter durch sie vergessen worden sei! Als ob man das Alter beschuldigen könnte, daß es die Jugend ablege! Und wenn man es könnte, als ob nicht in England das Mittelalter von dem protestantischen Shakspeare so unübertrefflich darstellend wäre festgehalten worden, als ob es nicht in lebendigerer Ordnung hier wäre bestehen geblieben, als in dem katholischen Frankreich! als ob nicht die ächt christliche mittelaltrige Baukunst, ja Alles, was man mittelaltrige Ordnung nennen kann, zuerst in dem kreuzkatholischen Italien wäre verworfen worden! als ob der niederländische Geschmack und die Bambocciaden den Rittergeist irgendwo früher mit Spott und Hohn parodirt und vernichtet hätte, als in dem erzkatholischen Spanien! Noch mehr. Die Reformation sollte auch verschuldet haben, daß sie den politischen und geistigen Despotismus eines Heinrich VIII. hervorgerufen! Was aber würde, wenn man so wollte, aus dem Katholicismus, der durch das ruchlose Treiben an den päbstlichen Höfen die Reformation und in ihrem Gefolge also auch Heinrich VIII.

Digitized by Google

und Philipp II. hervorgerufen hat? Die Reformation soll sich endlich nicht einmal rühmen, die in der neuern Zeit errungene Freiheit des Geistes sei ihrer Wirkungen eine; sie sei nur entfernt aus ihr hervorgegangen. Wo aber ist je eine so ungeheure Wirkung in kürzerer Zeit gemacht worden? und wo ist die Unfreiheit des Geistes grade jetzt, grade so spät entschiedner, als in den äußerlich und innerlich nicht reformirten Ländern? Und „auf keinen Fall könnten die Wirkungen über den Werth der Sache selbst entscheiden!“ Man merke ja! und also auch nicht über den Werth der Personen? Denn wenn Christus darin Recht haben sollte, daß man sie an ihren Früchten erkennen solle, was würde aus so vielen Frommen werden, ja was aus dem Katholicismus, und was aus der katholischen Literatur? Schlegel zwar meint, daß sich neuerer Zeit die katholische Literatur der protestantischen gleichgestellt hätte. Vermuthlich weil Er selbst dahin übergetreten war? den man doch grade deßwegen nicht einmal dorthin zählen würde! Diesen letztern Satz führen wir aus dem Schlusse eines viel spätern Werks an, den Vorlesungen über Philosophie der Geschichte (1828). Dieß ist nun zu einer Zeit entstanden, wo von Poesie bei Schlegel gar nicht mehr die Rede war; wo der Katholicismus zu seiner Empfehlung nicht mehr seiner ästhetischen Bestandtheile bedurfte, wo die Bibel nicht mehr Quelle der Phantasie blos, sondern Quelle aller Weisheit überhaupt, ja gradezu aller Geschichte geworden ist, denn hier machen wir nach Herders physikalischer Begründung der Geschichtsphilosophie den Fortschritt zu einer orientalisch-religiösen; das dreifache göttliche Prinzip bildet den innern Eintheilungsgrund aller Geschichte: das Wort, das Vorhandensein einer ursprünglichen Offenbarung; die Kraft, die Ausbreitung des Christenthums als Anfang und Kraft eines neuen Lebens, und das Licht, der Vorrang der neuern europäischen Geistesbildung. Die alte heidnische Welt fällt hier ganz weg und wird behandelt wie von einem Theologen des 17ten Jahrh.; in die Mosaische Schöpfungsgeschichte wird, wie es die Theologen auch heute wieder zu verlangen Miene machen, die Natur und Geschichte hineingetragen, eine Verwirrung, aus der schon Bacon eine phantastische Philosophie und eine ketzerische Religion hervorgehen sah. Das Werk baut sich ganz auf Stolbergs Religionsgeschichte auf, deren Lob auch nicht vergessen ist; den Standpunkt unsrer gewonnenen Bildung verleugnet es ganz;

Digitized by Google

es ist nicht Philosophie der Geschichte; es ist Religion der Geschichte, wie Schlegel sagt; es ist vielmehr darin die Geschichte dem Christenthum geopfert, und was ein vereinzeltes Glied der Geschichte ist, soll ihre Seele werden. Wie sollte auch der eine Philosophie der Geschichte liefern, der an einem Gesetze in der Geschichte selbst zu verzweifeln gesteht und dem die Zulassung des Bösen ein unlösbares Räthsel war! Wie glänzend also dieß Werk und die verwandte Philosophie des Lebens (1828) in der katholischen Literatur dasteht, so würde man sich doch dadurch keineswegs versucht fühlen, anders von den Wirkungen des Katholicismus auf die Freiheit des Geistes und auf alle literarische Thätigkeit zu urtheilen, als wir uns bei jeder neuen Gelegenheit, weder zu unserer Freude noch zu unserer Erbauung, gemüßigt sahen. Vielmehr machen wir sogar bei dem bloßen äußerlichen Vortrage dieselbe Erfahrung wie bei Werners letztem Drama: bei diesem verleugnet sich zuletzt die errungene frühere Bildung in der Sprache ganz, und auch bei Schlegel ist jetzt der breitperiodige, schläfrige, feierliche Ton, die Anklänge an den Styl der Ritterromane in streng wissenschaftlichen Vorträgen ein förmlicher Rückgang, wenn man die helle Schreibart namentlich in den kleinern Anfangsschriftchen damit vergleicht, ein Rückgang, den sich jeder erklären kann, der den Einfluß der drückenden Atmosphäre eines unbewegten Staates und einer mechanischen Religionsübung irgendwo beobachtet hat. Diese Einflüsse beobachtet man auch in seinen politischen Grundsätzen, die mit den religiösen seit der Restauration in engster Verbindung standen. Auch auf die Staatswissenschaften und Politik sollte die neue Schule ihre entschiednen Einwirkungen haben, wie sie sie in allen Richtungen des Lebens suchte. Der Bund der Poesie mit den Staatstheorien scheint zwar etwas ungereimtes, doch war er in den großen Bewegungen der Befreiungskriege nahe genug gelegt; der ritterliche Geist aus den Jahren der Kriege ging auf die berathende Zeit über, und welche nebelhaften Schwärmereien, welche ungeheuren Träume, welche Gestaltungen der Phantasie kamen nicht in den Schriften zur Zeit des Wiener Congresses zu Tage und wie mischten sie sich barock mit gesunden und verständigen Vorschlägen, als jene Zeitschriften, als der rheinische Merkur das Organ der öffentlichen Meinung war, als selbst ein Gentz, dem freilich nachher seine Freunde zu hoch flogen, den Adam Müller für das erste Genie

Digitized by Google

Deutschlands erklärte und den Namen Görres dicht hinter Jesaias, Dante und Shakspeare an erhabner, furchtbarer und teuflischer Schreibkunst setzte! War nun auch dieser Schwung in den Staatswissenschaften allerdings nicht zu halten, so war es doch ein Verdienst, welches die Romantiker wenigstens zu theilen suchten, daß sie, wenn nicht poetischen, doch wissenschaftlichen Geist dahin übertrugen. Früherhin hatte man auf deutschen Universitäten die Schule angehender Staatsmänner ganz auf das Studium des Rechts beschränkt; erst in Göttingen bildete sich unter der Begünstigung der englischen Liberalität ein weiterer Cyklus staatswissenschaftlicher Disciplinen, und die Schlözer, Spittler, Achenwall wagten zuerst, mit der Wissenschaft die Regierungshandlungen zu beleuchten. Dieß war eine Revolution, die von der Universität ausging, und die etwas Analoges mit den Freiheitsbestrebungen der jungen Göttinger Dichter darbietet. Gegen ihren Volkssinn und ihre Sympathie mit der Revolution lehnten sich die Politiker romantischer Schule auf und Schlözer ward von ihnen gradezu für einen Revolutionair erklärt. Ihr Heiland war Burke, der phantasionelle, feurige, dichterische Redner, ein Mann von allgemeiner Wissenschaft, der wie Adam Smith, und wie eben diese romantischen Politiker den Schöngeist und den Staatsmann vereinigte; ihn nannte Adam Müller den ersten Staatsmann aller Zeiten! Mit ihm theilten diese die Abneigung gegen die Revolution; sie hatten den Sturm der geistigen Bewegung und der Idee auf den Staat erfahren, wo sich dieser von der Wissenschaft und dem geistigen Leben losgesagt und blos um die mechanische Besorgung physischer Bedürfnisse bekümmert hatte; sie wollten nun, daß die Regierung aufhörte, nichts als das oberste Amt im Staate zu sein, daß der Staat, wie sie es ausdrückten, auf der Höhe eins sei mit der Wissenschaft, daß er die heillose Trennung von Gelehrsamkeit und Praxis tilge, daß sich Macht und Freiheit durchdringen, daß der Staat die bewegenden Ideen ergreifen und sie zügeln lerne, daß er Ideen darstelle und realisire. Nicht allein sollte der Einzelne sein Recht haben, die Idee des Rechts sollte lebendig werden, und dessen höchste verklärteste lebendigste Gestalt, die Religion, sollte wirklich und leibhaftig auf die Erde herabkommen. So ungefähr lehrte Adam Müller vor der Restauration; es ist bekannt, wie viel weiter die Restauration der Staatswissenschaft von Haller ging, und wie ein

Digitized by Google

blindes Werkzeug Fr. Schlegel für die politische Reaction in Deutschland geworden ist. Er schloß sich mit den Genannten an die französischen frommen Restaurationsschriftsteller, wie Le Maistre und Andere, enge an. In seiner Philosophie der Geschichte steht er schroff gegen die linke Seite des Zeitgeistes, gegen den Vertretungsstaat, in dem er nur eine hölzerne Regel des blos mechanischen Gleichgewichts sieht; wo sich eine Gelegenheit zeigt, spricht sich die consequenteste Polemik aus, sei es gegen die Revolution, oder gegen Schiller, in dem er richtig den großen Gegensatz des Restaurationseifers, den Mann der Revolution erkannte, oder gegen die Demokratie von Athen, oder gegen jede lebensthätige Bewegung überhaupt zu Gunsten der Beschaulichkeit und des Quietismus. Seine Ansicht der Geschichte selbst nennt er die legitime; die absolute Monarchie ist der religiöse Staat, der auf Glaube und Liebe beruht, und in dem allein das Heil zu suchen ist; Monarchie und Christenthum ist daher die Loosung; eine christliche Revolution müsse auf die weltliche folgen, auf den Protestantismus des Staats im 18ten Jahrh. eine Rückkehr zu katholischen Grundsätzen in dem neunzehnten.

In diesen Andeutungen über Fr. Schlegel, die durchaus nichts als Andeutungen sein wollen, erkennt man gleich auf der Oberfläche die universalen Tendenzen der Romantiker, ihre Verbreitung über ästhetische, sociale, religiöse, politische, und wissenschaftliche Dinge aller Art, und man übersieht die Aenderungen und Schwankungen, die diesen Männern eigen waren, in einer gewissen Vollständigkeit und Grellheit, so daß man nicht ohne Grund grade ihn als den Koryphäen der Schule gewöhnlich voranstellt. Noch in einem andern wesentlichen Punkte verdient er mit seinem Bruder als diese repräsentirend angeführt zu werden, daß beide nämlich, so energisch und enthusiastisch sie auch für die Erhaltung einer höhern Poesie geeifert haben, doch nicht durch ihre Dichtungen sowohl, als durch ihre wissenschaftlichen Leistungen das größte Verdienst erworben haben. Dieß Verhältniß würde man in der ganzen Zeit, mit der wir uns beschäftigen, herrschend finden. Wenn man von der Klopstock-Lessingschen Periode sagen kann, daß, wenn nicht alle Wissenschaften, so doch die Theologie auf dem Markte der Literatur die breitesten Stände einnahm, während die Poesie im tumultuarischen bald, und bald im stillen Verkehre doch die gewinnvoll-

sten Geschäfte machte, so wuchs jetzt umgekehrt unter der Herrschaft der Poesie die Wissenschaft in allen Zweigen auf eine ganz überraschende Weise empor; und während wir von der Zeit Göthes und Schillers noch aussagen konnten, daß die Chorführer der Poesie selbst die wahrhaft großen Vertreter der Philosophie und Geschichtschreibung noch überragten, so treten doch nun diese Disciplinen in ihren Trägern und in ihren Wirkungen über die Dichter und die Dichtung, ohne irgend eine gegenseitige Opposition, hinweg. Auf den Universitäten wichen unter der Jugend die frühern poetischen Neigungen erst den philosophischen und politischen, und weiterhin dominirte bis heute auf eine erschreckende Weise der Geist der materiellen Fachwissenschaft, und zeigte, wie sehr selbst in diesem empfänglichsten Theile der Nation, unter dessen Interesse an der Poesie unsre ganze dichterische Literatur sich so glänzend entfaltet hatte, dessen Interesse einer ernsten männlichen Dichtung noch weit förderlicher ist und erwünschter sein sollte, als das Interesse der Frauen, die Theilnahme an der Dichtung gewichen war. Und diese Erscheinung war schon völlig eingetreten, als das Geschrei der Zeitschriften und der geschäftige Ruf noch ganz anders als heute unzählige Dichterwerke mit wunderbarer Ueberschätzung pries, ja als das Hauptorgan aller Dichtung, als die Bühne noch im Flor, als die Schauspielkunst noch nicht in dem Grade verfallen und die Gleichgültigkeit gegen das Schauspiel noch nicht so weit gekommen war wie jetzt. Diese Wendung von Poesie zur Wissenschaft und Prosa zeigt den Verfall der ersteren überall an; sie ist nach jeder Abblüthe irgend einer Dichtung, in welcher Periode und welcher Nation es sei, immer zu beobachten; sie ist immer von den leidenschaftlichen Anstrengungen der unterliegenden Parthei begleitet; und immer haben wir die eigenthümliche Bemerkung zu machen, daß sich die Geisteskräfte in diesem Streite der Richtungen verirren, daß die Phantasie sich in die Regionen der Wissenschaft, der Verstand in die Gebiete der Kunst verläuft; nur die klaren Köpfe trennen Beides rein ab, und machen die Uebergänge, wenn es der Zwang der Zeit gebietet, ohne Irrwege, und wenn sie kräftig und vielseitig die Thätigkeiten des Menschen nicht in Eine Richtung allein gepreßt haben wollen, auch ohne Klage und Misstimmung; denn ihrem Geiste gibt die neue Beschäftigung neue Energie und Jugend zurück. So trennte sich Göthe von der Dichtung ohne

Digitized by Google

Harm, und kehrte zu ihr, wenn ihn der Drang des Augenblicks nöthigte, ohne Beschwerde zurück; er gab sich wissenschaftlichen Studien hin und machte in allen Naturreichen anregende Beobachtungen, merkte auf den Gang der plastischen Kunst, schrieb die Memoiren seines Lebens und skizzirte die Literatur, auf der er aufgewachsen war. So wandten sich die Schlegel, nachdem ihnen ihre anfänglichen Dichtungen misglückt waren, mehr als vorher auf die verschiedenen Zweige der Wissenschaft hin, die wir zum Theil bei Friedrich erwähnt haben, und sie regten zur Erschaffung der Literaturgeschichte an, einer Disciplin, für die kaum etwas vorher geschehen war; Uhland ging zu literarhistorischen Beschäftigungen über und Rückert hatte seine wissenschaftlichen Refugien im Orient. Die Grenzberührung der verschiedenen Poesien unsrer Romantiker mit verwandten wissenschaftlichen Fächern liegt überall vor; Schiller mit seinen Poesien, die sich an seine historischen und philosophischen Beschäftigungen anlehnten, hatte auch hierzu den nächsten Anlaß gegeben; die Romantiker folgten hierin seinem Beispiele, auch wenn sie es in übler Laune nicht gut hießen. Dieß ließ sich erwarten, wenn wir vorhin Recht hatten, zu sagen, daß sie die Poesie in alle möglichen Zweige des Wissens überzutragen strebten, eine Verbindung zwischen da und dort herzustellen suchten. Diese Bestrebung unsrer Poesie und unsrer Poeten drückt ganz eigenthümlich ein Bewußtsein der Kraft und Schwäche zugleich aus. Die Dichtung wird dergleichen Eroberungen nicht leicht unternehmen, so lange sie sich nicht in einer gewissen Uebermacht (der Form) fühlt; sie wird sie aber auch nicht leicht begehren, wenn sie nicht eine gewisse Unmacht (der Erfindung und Materie) empfindet; beides trifft in der Dichtung der Romantiker allerwege zusammen. Die Dichtung suchte sich, an die und jene Wissenschaft angelehnt, neue Materie zu gewinnen; ihr schlug dieß selten zum Vortheil aus, es war kaum eine Eroberung zu nennen; vielmehr schlug sie, wenn es eine war, auf der Stelle in eine Lehnsabhängigkeit um, und stellte nur glänzender die Uebermacht der Wissenschaft ans Licht, in deren Gefolge sich die Poesie begeben hatte. So hat sich die Lyrik Baggesens und Fr. Schlegels mit dem transcendentalen Idealismus und der Naturphilosophie schmücken und bereichern wollen, was bedeutete dieß aber im Poetischen gegen den gewaltigen Wuchs, den unsere Speculation für sich nahm, die sich in die Mitte des geistigen Lebens



Digitized by Google

in Deutschland pflanzte und kaum von den historischen Wissenschaften in der Wage gehalten wurde? Die symbolischen Theorien der Aesthetiker romantischer Schule, die wir oben andeuteten, riefen eine neue mythische Dichtung hervor; man suchte alte Sagen auf, man regenerirte das Mährchen, man kam auf die Allegorie zurück, man empfahl jene neue Symbolik und Mythologie, allein diese Bemühungen starben in dem, was ihnen dichterisch entsprechen sollte, schnell ab, aber in der Wissenschaft dauerten sie aus; sie brachten in die Philologie ein geräuschvolles Leben, und seit Creuzer und Görres, bis auf Müller und Grimm und die noch Neuern, hat die Erforschung der Mythenwelt nicht aufgehört, die Geister zu beschäftigen. Jene mittelaltrigen Dichtungen der Fouqué und Oehlenschläger, die Uebersetzungen und Modernisirungen altdeutscher Erzählungen und Sagen durch Tieck, Fr. Schlegel, Brentano und so viele Andere, die Nachahmungen der Minnesänger und die ganze poetische Alterthümerlei, wie ein kurzes Leben hat sie geführt, wie schnell ist sie lächerlich geworden durch Affectation und üble Ziererei, neben ihr aber hatte die ganze Aufhüllung unserer altdeutschen Literatur Statt, von der vor 30 Jahren noch kein Begriff war, die ganze Alterthumskunde unsers Vaterlands ging mit ihr von gleichen Anfängen aus, sie führte auf dem Wege immer gründlicherer Forschung auf die Betrachtung der alten Sprache und ein Schacht ward geöffnet, aus dem der ungeheure Schatz unserer altgermanischen Idiome zu Tage gefördert ward, dessen Reichthum so bewundernswerth ist wie der unendliche Eifer der Männer, die ihn herauf beschworen haben. Der westöstliche Divan war von Hammers Mittheilungen aus der orientalischen Poesie angeregt, und brachte die orientalisirende Lyrik unter uns zu einer schnellen Blüthe; wer aber will sie vergleichen mit dem Stamme, der sie getragen hat und mit der Frucht, die auf diesem Stamme reifte, den Fortschritten unsrer wissenschaftlichen lebenvollen Kenntniß des Orients und seiner uralten Weisheit, Dichtung und Sprache? Die Romantiker haben das historische Schauspiel der Cultur empfohlen, und wie in Allem, was sie angaben, hat auch dieses Beispiel ungemein fruchtbar gewirkt und wirkt bis auf diesen Tag weiter; wer aber sieht nicht, daß diese Dichtung sich ganz abhängig von der Geschichte gemacht, daß die Geschichtforschung und Schreibung sich dagegen im stillen Wachsthum unter uns ein weites und breites

Digitized by Google

Terrain erworben hat, auf dem sie theilweise nur allzusehr die Poesie sogar vom Mitbesitze verdrängte. Und endlich, wie viele Sympathien haben die Romantiker mit der plastischen Kunst gezeigt! so daß sich eine eigne Gattung von Kunstroman und Kunstdrama in unsrer Poesie abscheiden ließe! wer aber wollte diese Poesien irgend in Anschlag bringen gegen das frische Leben in unserer bildenden Kunst, in welche aller Trieb aus den redenden Künsten übergeleitet zu sein scheint! Allein bei diesem Punkte muß man auch die Kehrseite herausheben, die Einflüsse, die die Romantiker auf plastische Kunst und Wissenschaft ihrerseits gehabt haben. Die Regeneration unsrer Malerei und Sculptur ist von Niemanden so sehr aus der Lethargie gerissen worden, wie von ihnen; und man muß gestehen, daß selbst Göthes Bestrebungen und der Weimarer Kunstfreunde hiergegen ganz wegfallen, wie sehr man immer mit diesen die alterthümelnden und frömmelnden Tendenzen verwerfen mag, mit denen eben unsere poetische Schule die neue Kunstschule ansteckte. Im Umgang mit deren engerem Kreise bildeten sich die Cornelius und Overbeck, die das Fundament und der Unterbau unserer ganzen Malerei geworden sind; und auch in der Kunstwissenschaft haben wir noch die bedeutendsten Erscheinungen zu erwarten, zu denen unter jenen Anregungen der Grund gelegt ward: wenn Sulpiz Boisserée mit seiner Geschichte der gothischen Baukunst heraustritt, so werden wir ohne Frage ein Werk der Kunsthistorie besitzen, das sich den großartigsten Forschungen deutscher Wissenschaft an die Seite stellen darf. Und so muß die Wissenschaft in allen Zweigen zugeben, daß ihre Häupter und Koryphäen damals von dem Standpunkte der Dichtung angeregt waren, und daß sie aufs vielfältigste äußerlich und innerlich mit den Kreisen der Romantiker und mit ihrer Sinnesart zusammenhängen, sie mochten sich nun freihalten oder ergreifen lassen von den Influenzen der gefährlich ansteckenden Kraft, die in den kühnen Aussichten, Ahnungen und Phantasien der dichterischen Freunde gelegen war. So war einer der bedeutendsten Theologen der letzten Jahrzehnte, Schleiermacher, mit dem Berliner Kreise verbunden; Raumer, der in der Geschichte eines der frühesten Beispiele gab, die historische Forschung in die Gebiete des romantischen deutschen Mittelalters zu tragen, hing mit ihm zusammen; jene Philosophen gingen aus dem Jenenser Zirkel hervor; Creuzer, Görres, die Grimm und wie

Digitized by Google

viele Andere knüpfen sich freundschaftlich an irgend welche Namen aus dieser Schule an; ja bis in die Arzneikunde drangen ihre Einflüsse über: sie gab ihre vornehmsten Leitsterne, gesunde Praxis und vollgültige Erfahrung preis, um mit mehr poetischem als kritischem Sinne, mit mehr Divination als Verstandesschärfe die Tiefen der Natur, Magnetismus und Geisterwelt, zum medicinischen Nutzen auszuforschen.

Aus diesen Berührungen der Poesie und Wissenschaft heben wir nun am nachdrücklichsten die ästhetische Kritik der Brüder Schlegel heraus, von der wir sagten, sie habe eine ganz neue Wissenschaft, die Literaturgeschichte, angeregt mehr als selbst geschaffen, und sie sei überall, sei es durch ihren wirklichen Werth, oder durch jene anregende Kraft, bedeutsamer als die poetischen Versuche dieser Männer selbst, die theilweise nur wie Belege und Beispiele zu ihren neuen Theorien und ihren Geschmacksrichtungen anzusehen sind. In allen diesen Punkten haben beide Schlegel mit Herder die schlagendste Aehnlichkeit; es begann eine zweite Periode der Fortwirkungen Herders auf unsere Poesie: hatte er früher die originalen und activen Genien aufgestürmt zu sehr verschiedenen selbständigen Thätigkeiten, so regte er jetzt die passiven Gemüther dieser romantischen Zeit zür Fortsetzung und Nachahmung dessen an, was er selbst angegeben und angefangen hatte. Noch bei seiner letzten Lebzeit war Herder grade mit dem, was er dichtete, ganz in den romantischen Geschmack verwachsen, und er förderte damit diese Dichtungsschule außerordentlich, wie heftig er sich auch gegen die ästhetischen Theorien, die aus dem Satz von der rein formalen Kunst, von der Abtrennung des Schönen und Guten entsprangen, in der Kalligone setzte, wie gereizt er gegen die socialen, sittlich gefährlichen Neuerungen der jungen Genialitäten war, wie empört er sich gegen die Frechheiten des Fichtischen Anhangs in seinen nächsten amtlichen Berührungen mit der theologischen Jugend aus dieser Schule fühlen mußte. Seine Herausgabe der Sacontala, seine Legenden und Paramythien, sein Balde, seine opernartigen Schauspiele und seine philosophirenden Gedichte, vor Allem sein Cid, der den Enthusiasmus für die spanische Literatur zu steigern am fähigsten war, überhaupt seine ganze Empfehlung der südlichen Poesie arbeitete dem Geschmack der romantischen Schule vor, oder in die Hände; in allem reihten sich die Schlegel und ihr Anhang ganz

Digitized by Google

enge an ihn an. Seine früheren Sympathien mit dem Volksliede griffen diese wieder auf und das Wunderhorn schloß sich als eine deutsche Sammlung an seine allgemeine an; der Feinsinn, mit dem er zu übersetzen, sich in fremde Art hinüber zu empfinden, die ganze Literatur der Welt zu genießen und wiederzugeben verstand, war das anregende Muster für die Schlegel, diese Gabe an größern Werken der romantischen Zeiten zu versuchen. Die ganz eigenthümliche Zweiseitigkeit Herders, mit der er die Extreme der Lyrik, das Volkslied und das didaktische Gedicht empfahl, finden wir bei den Schlegeln wieder, die neben allem Ursprünglichen auch diese letztere Gattung ausdrücklich wie Herder in Schutz nahmen, und z. B. einem Gedichte wie Neubecks Gesundbrunnen (1795) durch ihre Anpreisungen einen Ruf verschafften, den es ohne diese schwerlich erhalten hätte. Ganz wie Herder sind die Schlegel von entschiedenem Hellenismus erst auf ihre romantischen und orientalischen Neigungen gekommen, sie regten zu Sprachstudien und zu Forschungen in der Völkerkunde an wie Er; und was wir als die Haupttendenz der neuen Schule angegeben haben, in alles Leben und Wissen den Glanz der Schönheit zu tragen und den alten Schlendrian zu brechen, das haben wir bei Herder im höchsten Grade und fast im ersten Keim gefunden. Der Art, wie Herder von seinen ersten weltmännischen Planen abkam und mehr in sich zurückging, im Polyhistor zuletzt den Theologen hauptsächlich cultivirte, ist der Rückgang Fr. Schlegels auf seine religiösen Ueberzeugungen ganz analog, nur daß Herder die Religion wirklich mit seiner poetischen Natur durchdrang und ihr, geleitet von wahrem Schönheitssinn, den häßlichen Wust der Fabeln und Entstellungen abstreifte, die bei ihm und Lessing auch nur mentale Geltung hatten, wie alle Mythe und poetische Fabel sonst, während in Fr. Schlegel die Religion die Poesie überwand; bei Herder fanden wir eine katholisirende Tendenz in seinen christlichen Ansichten, die aber weit von dem papistischen Katholicismus abführte, dem sich Fr. Schlegel anschloß. Wie Herder doppelseitig genug war, an Lessing und Winckelmann so gut, wie an Hamann sich zu schulen, so lernten die Schlegel neben Lessing und Winckelmann bei ihm (bei Herder), und lehnten sich weiterhin an Stolberg und andere Fromme neuer und alter Zeit an. In ihrer ästhetischen Kritik ganz besonders schließen sie sich ausdrücklich an ihn und Lessing zugleich an.

Digitized by Google

„Herder, sagt Friedrich Schlegel in seiner Geschichte der Poesie der Griechen und Römer, vereinigt die umfassendste Kenntniß mit dem zartesten Gefühl und der biegsamsten Empfänglichkeit; und durch eine besondre Gabe geschichtlicher Divination, tieffühlende Charakteristik, und künstlerisch auffassende, Alles nachdichtende, in jede Weise und Form sich hineinempfindende Phantasie hat er den ersten Grund zu der neuen Art von Kritik gelegt, welche als eine der eigenthümlichsten Früchte der deutschen Geistesbildung und Wissenschaft aus Lessing und ihm gemeinsam hervorgegangen ist.“ Ganz haben die Schlegel auch von ihm wirklich seine Art von genetischem Verfahren, von Charakterisiren mehr als Kritisiren gelernt, „den Sinn der ältern Kunstgeschichte zu errathen und große Aussichten für die künftige zu finden“; zu erklären, „was die Kunst sein soll, indem man erklärt, wie sie würde“; und weil dieser historische Sinn Lessing abging, war Fr. Schlegel sogar geneigt, zu beweisen, daß Lessing so wenig ein Kunstrichter als ein Dichter sei. Völlig ähnlich sind sie Herdern darin, daß sie mehr mit der Phantasie, mehr mit jener Gabe der Empfänglichkeit, mehr nach dem Gefühle kritisiren, als nach scharfen Begriffen wie Lessing und Schiller. Poesie kann nur durch Poesie kritisirt werden, ist ein Herderscher Grundsatz, den Fr. Schlegel adoptirt hat und den andere Männer der Schule in andrer Weise vielfach ausgedrückt haben. Ganz wie Herder das reine Ergebniß der Lessingschen Kritik, die er im Ganzen gut hieß und auf der er sich aufbaute, wieder verwischte und zweifelhaft machte, so thaten die Schlegel mit Schillers ästhetischen Grundsätzen, von denen sie Anfangs mit Liebe und Hingebung ausgingen, um zuletzt im ungeheuren Abstande nach ganz anderen Zielen zu gelangen. Man kann sehr deutlich dabei nachweisen, daß das, was sie in ihren Anfangsschriften zu Schiller hinzuthaten, zumeist aus Herderscher Ansicht und Natur hinzugethan ist. In Friedrich Schlegels Geschichte der Poesie der Griechen und Römer (1798), die die erste Periode der kritischen Thätigkeit der Brüder, wenn wir von den kleinern Aufsätzen absehen, am vollständigsten und systematischsten vertritt, ist Alles von dem Lobe Schillers des Kritikers und selbst des Dramatikers voll; das Raisonnement knüpft sich an die Schillerschen Gegensätze von Natur und Cultur an, und stellt nach diesem die alte und neue Poesie als Dichtung des Triebs

Digitized by Google

und der Bildung, der Natur und Kunst gegeneinander; noch ist wie bei Schiller und Göthe die antike Dichtung Urbild und Kanon aller Poesie; die des Mittelalters, die Romantik, heißt hier, mit sehr wenigen Ausnahmen, phantastisch, ihre Richtung nur subjectiv schön, ihr ganzes Wesen verkünstelt, weil es in modernen Verhältnissen durch isolirte Verstandescultur, nicht durch Trieb und Natur entstanden ist. Indem hier scheinbar Opposition gegen die romantische Literatur nach dem Sinne von Schillers Theorien gemacht, und auf der antiken Dichtung mit Wohlgefallen verweilt wird, so ist doch der Uebergang zur Würdigung auch der Romantik aus einem historischen, mehr Herder'schen Gesichtspunkte gleich in dieser Schrift gemacht. Das regellose Product des modernen Kunstgenius, heißt es, ist doch immer an seiner Stelle ein zweckmäßiger Fortschritt; „die Nothwendigkeit des Stufengangs der allmähligen Entwicklung ist keine Apologie der Schwäche, die hinter dem Maß der schon erreichten Vortrefflichkeit zurückbleibt, aber eine Erklärung und Rechtfertigung für die Mängel und Abweichungen des Künstlers, der zwar dem Gange der Bildung vielleicht um einige Schritte voreilen, aber nicht ganze Stufen überspringen kann." Daher nun ist die naive und Naturpoesie in Schlegels Ansicht nicht die einzig begünstigte; er statuirt kein goldnes Zeitalter der Poesie, wie Herder in seiner Jugend, und Göthe zur Zeit seiner reifen Kunsturtheile that; er findet auch (und hierin geht er viel weiter als Schiller) die Spielart berechtigt; er vertheidigt weiterhin in der Literaturgeschichte die poetische Naturbeschreibung und geht hierin wieder gegen Lessing an; er mag zwar jetzt noch nicht die grübleriſche Tiefe in der Dichtung leiden, aber doch lernte er sich historisch mit den Uebergriffen des Verstandes in das Dichtungswerk versöhnen und kam von da im Verlauf weniger Jahre auf jene obenberührten symbolisirenden Ansichten, die die Kunst zu einer allegorischen Künstelei und Verstandesspielerei machten. Ganz wie Schiller vindicirt er der modernen Kunst ihren idealen Werth; er sieht das Höchste aller Poesie, zwar nicht absolut, aber doch annäherungsweise erreichbar, am Ziele der modernen Kunst liegen; ja nach andern Stellen scheint dieß Ziel dennoch absolut erreichbar dargestellt zu werden, und dieser Widerspruch erklärt sich ganz aus der Schreibart des Buchs, das nicht wie A. W. Schlegels Schriften nach einer präcisen

Digitized by Google

Eleganz strebt, sondern durch ein verfinsterndes Hin- und Herreden ganz wie Herders erste Fragmente den Sinn mehr zu rathen, als fest zu ergreifen gibt. Die Geschichte der neueren Poesie, heißt es, stellt nichts dar, als den Streit der subjectiven Anlage und des objectiven Strebens in dem Kunstvermögen, und das allmählige Uebergewicht des letzteren. Wir Deutsche stehen mitten in der Krise, aus dem subjectiv Schönen zu dem objectiv Schönen, mitten aus der sentimentalen Dichtung in die naive zurückzukehren. Dieß ist der Punkt, in dem bei ihnen, wie bei Schiller, die große Achtung gegen Göthe wurzelt; dessen Beispiel eben verbürgt diese Wendung in unsrer Literatur. Und nicht allein scheint ihnen Göthes Beispiel einen Sieg dieses objectiv Schönen in der Production zu verheißen, sondern auch ihre eigne Empfänglichkeit dafür einen ähnlichen Sinn bei Allen, ihre poetische Durchbildung eine gleiche allgemeine zu versprechen, eine „durchgängige Herrschaft des objectiv Schönen über die ganze Masse, eine Verbreitung des Schönheitssinnes über die ganze Fläche" scheint ihnen ein Ziel, an dem nicht zu verzweifeln ist. Aus diesen Sätzen folgert sich ein Zwiespalt der ästhetischen Theorien von selbst. Die rein naive Dichtung ist auch ihnen die wahre und ächte, sie scheinen aber einen Rückgang dahin aus der modernen Zeit für möglich zu halten; Göthe ist ihnen nicht wie Schillern ein anomales Product der Zeit, sondern ein normales, zielzeigendes; sie sehen nicht wie Schiller eine ewige Kluft zwischen bewußter, kunstmäßiger und instinctiver, naiver Dichtung, sondern sie schlagen eine Brücke von der Einen zur andern; Bürger, der A. W. Schlegel bekanntlich zum Dichter weihte, konnte sie mit seinem Doppelsinne für formale correcte Kunstpoesie und unmittelbare Naturdichtung zu dieser Annahme zu berechtigen scheinen; sie verzagten daher auch in diesen ersten Jahren noch nicht an Schiller, so wenig als an sich selbst und ihrer verstandesmäßigen Dichtung, wenn gleich sie Göthen über jenen wegsetzten und in ihrer Schule Tieck hervorschoben; der höhere Kunstsinn der modernen Zeit, heißt es in unserm Werke, soll nicht ein Geschenk der Natur, sondern das selbständige Werk der Freiheit sein. Daher konnte Fr. Schlegel bald darauf auf die wunderbare früher erwähnte Chimäre kommen, eine allgemeine Symbolik, der die Phantasie aller Dichter objective Schönheit und Gültigkeit zugestehen sollte, auf dem Wege der Künstelei und

Digitized by Google

des Verstandes zu erzeugen. Daher vertragen sich die ganz contrastirenden Neigungen der Romantiker zur Volksdichtung und der gesteigertsten Conventionspoesie, zu dem anschaulichen Naturlied der deutschen Reformationszeit und der tiefsinnigen Mystik des Orients, zu Shakspeare und Calderon zugleich. Daher berührten sich bei Fr. Schlegel jene Theorien der Freiheit und der Bewußtheit ganz eng mit den Inspirationstheorien seiner Freunde; und während er selbst begeisterungslos dichtete wie Stolberg, schrieb er, ganz wie dieser, in der Lucinde, daß Sprechen und Bilden in aller Kunst Nebensache sei, das Wesentliche sei das Denken und Dichten, das Werk der reinen Empfängniß und Passivität. Nicht allein in jener allgemeinen historischen Ansicht, sondern auch in den Folgerungen aus diesen letzten Sätzen von der Rückkehr zur objectiven Kunst liegt wieder eine systematische Erklärung des Uebergangs dieser Männer zur Romantik. Sie bemerkten in Göthen, der sich das Ziel des Objectiven, nicht des Charakteristischen wie Shakspeare, des Schönen, nicht des Wahren gesetzt hätte, die Eigenschaft, alle fremden Manieren anzunehmen, die productive Gabe, die Herder und sie selbst nur passiv besaßen; sie schlossen daher, diese Vielseitigkeit sei der Weg zu der ächt künstlerischen Bildung, die sie suchten, der wahre „Vorbote der Allgemeingültigkeit oder des sich entwickelnden Sinnes für das objective Schöne." Die sogenannte Charakterlosigkeit der Deutschen schien ihnen dem convenienten Wesen und anscheinenden Charakter der andern Nationen weit vorzuziehen; sie mußten also grundsätzlich zu der Verpflanzung alles fremden Schönen schreiten, damit aus der Kenntniß des subjectiv Schönen und Charakteristischen das wahre Schöne auftauche, sie schritten zu ihren Uebersetzungen, dem verdienstlichsten Werke, das die Romantiker unternommen haben, sie stellten auch die blos historisch berechtigten Perioden der Dichtung, die moderne Poesie der Engländer, Spanier und Italiener, die mittelaltrige romantische, endlich die orientalische der Nation zur Erkenntniß nahe. Indem Fr. Schlegel in dem genannten Werke diese dämmernde Aussicht öffnete, hoffte er, es werde seinen Grundriß empfehlen und bestätigen, wenn von nun an der Streit der antiken und modernen Kunstbildung ganz wegfalle! Und grade von jetzt an kam dieser Bruch und Streit, der vorher kaum da war, erst recht zu Tage und erfüllte die ganze

Digitized by Google

europäische Welt! Und wohl natürlich. Denn wenn auch die Ansicht und Aussicht Fr. Schlegels ganz richtig gewesen wäre, so hätte er selbst besser überschlagen müssen, daß es ein Werk nicht Eines Lustrums, sondern wenigstens von Jahrzehnten sein werde, bis nur einmal dieß Mittel zum Zwecke, jene vielseitige Kenntniß des Schönen und jener allgemeine Sinn fürs Schöne, erreicht sei, geschweige der Zweck selbst: die productive Gabe zur objectiven Kunstschaffung. Und wie die menschliche Kurzsichtigkeit ist, die selten in die größeren Conceptionen des ausgezeichneten Mannes einzugehen weiß, so mußte es wohl so kommen, daß das Mittel zum Zwecke ward, daß man bei dem subjectiv Schönen als bei dem ächten und wahren Schönen stehen blieb, und daß man den anfänglichen eigentlichen Zweck aus den Augen verlor, der überhaupt dem Concipienten selbst nur unklar vorstand, und der dazu an sich selbst auf einer Täuschung beruhte, so daß denn Schlegel in eigner Person diesem Looſe verfiel, daß er in aller Dichtung] das am höchsten pries, was er anfangs verworfen hatte, und daß er an seinem geliebten Calderon gerade das Nationale und Charakteristische lobte, was nach diesen ersten Theorien nur einseitig heißen konnte. So kam es denn am Ende, daß die kritisch-ästhetischen und literarhistorischen Leistungen der Schlegel durchaus nicht das waren, was man bei diesem ersten Werke, das wenigstens mit großen Entwürfen schwanger ging, erwarten durfte. Aehnlich ging es mit den poetischen Leistungen der Schule auch. Unsere Zeit sollte so reich an Folgen, und an Keimen für die Zukunft sein; Göthes objective Kunst sollte nur der Anfang zu der Realisirung der wahren Idee des Schönen sein; aber Niemand kam, der nur von Ferne gleichen Schritt mit ihm gehalten, geschweige ihn überboten hätte, trotz all den großen Anforderungen, den kühnen Steigerungen und angespannten Erwartungen. Ja gerade dieß Alles verdarb die Kunst, auch das hat Göthe vortrefflich voraus gesagt. Diese große Anforderung schien ihm keinen großen Dichter hervorbringen zu können, weil die Dichtkunst im Subject, das sie ausüben solle, eine gewisse gutmüthige ins Reale verliebte Beschränktheit verlange, hinter welcher das Absolute verborgen liege. Die Forderung von oben herein aber zerstöre diesen unschuldigen productiven Zustand und setze vor lauter Poesie an die Stelle der Poesie etwas, das nun ein für allemal nicht Poesie ist!

Digitized by Google

Drei Sätze haben wir aus dem Letztangeführten zu verfolgen; zu zeigen, daß das was von den Vorkämpfern der neuen Schule für Theorie und Historie der Kunst und des Geschmacks geleistet ward, nicht an und für sich auf die Dauer gerade wichtig, aber zu Begründung einer literargeschichtlichen Wissenschaft doch ein mächtiger Anstoß war; dann daß die Aneignung der fremden Literaturen in größerem Maßstabe, als vorher geschehen, das Werk war, womit die Romantiker am bedeutendsten auf die Nation gewirkt haben; endlich an einer Skizze der poetischen Leistungen zu veranschaulichen, daß in der That trotz aller Fülle und allem äußeren Glanze doch unsere Dichtung in diesem Zeitraume entschieden verfiel. Was zuerst die kunstwissenschaftlichen Werke angeht, so heben wir, da wir überall nur andeutungsweise verfahren wollen, die zwei Hauptwerke der Brüder Schlegel aus der früheren Zeit bevorzugend heraus, um an sie unsere flüchtigen Bemerkungen anzuknüpfen. Das einzelne Fragmentarische, was Beide vorher geliefert haben, haben Beide nicht sammeln wollen: auch knüpft es sich an zu vieles Ephemere an, um hier erwähnt werden zu können; was in den Charakteristiken und Kritiken (1801) zusammengestellt ist, können wir gelegentlich berücksichtigen. Was uns bei diesen Werken, A. Wilhelm's Vorlesungen über dramatische Kunst und Literatur (1809—11) und Friedrichs Geschichte der alten und neuen Literatur (1815), die Hauptsache scheint, ist das Verdienst der klaren und einfachen Darstellung, an das sich wesentliche Wirkungen, die überhaupt für die romantische Zeit charakteristisch sind, anknüpfen. Die gefällige, und namentlich bei August Wilhelm S. auch durch keine individuellen Besonderheiten gestörte Darstellung begünstigte die große Verbreitung und Eingänglichkeit dieser Werke, die nicht für den gelehrten Kenner gearbeitet sein sollten; und in der That holten wir lange Jahre einzig daher unsere ästhetische Routine, die wir aus Schiller, aus Herder und Lessing zu lernen schon zu schwer und umständlich fanden, und die aus manchen Halbtheoristen der Schule wie Adam Müller, Solger (Erwin 1815) und A. noch schwerer zu lernen war. Und was eine weitere Folge der eleganten, für die höhere Welt berechneten Behandlungsart war: das summarische Verfahren zwang auf den höchsten Spitzen der Dichtung aller Nationen allein zu verweilen und dieß förderte, auch ohne Absicht, die allgemeine Tendenz der Romantik, das Würdige und wahrhaft

Digitized by Google

Bedeutende allein ins Auge fassen zu lehren. Eine eindringende, erschöpfende historische Erzählung war auch damals, bei dem Mangel des Materials, noch gar nicht zu verlangen, und man würde jenen Werken entschieden Unrecht thun, wenn man den Maßstab an sie legen wollte, den wir heute zu brauchen berechtigt sind. Die historische Schilderung des Kunstverlaufs war damals etwas ganz neues; in der Geschichte der antiken Literatur von Friedrich S., aus der wir das Obige aushoben, war noch zuviel theoretisches Raisonnement, um das historische Element deutlich darin zuzulassen; aber die beiden genannten Werke folgten der Entwickelung der Literatur in geschichtlichen Skizzen, und hierauf fußten alsdann die größeren und weitläufigeren Werke von Franz Horn und Bouterweck, die die Geschichte der Poesie nach und nach zu einer Disciplin gestalteten, die sich neben andern längst gepflegten Zweigen der Culturgeschichte als ebenbürtig stellen durfte. Daraus folgt indessen nicht, daß jene Werke auch in jener Zeit nicht hätten gründlicher sein können, als sie sind, und daß ihre schlanke Gestalt ihnen nicht wesentlich geschadet hätte. Dieß haben auch schon die ernsten Kritiker jener Tage, befreundete Männer sogar, wohl gewußt, und Solger hat z. B. über die dramatische Geschichte A. W. Schlegels in einer höchst milden und freundlichen Beurtheilung sehr treffend ins Licht zu stellen gewußt, wie doch eigentlich alles Wesentliche, worauf es ankam, und gerade nach dem Sinne des Verfassers selbst am meisten ankam, mangelhaft, schief, ja ganz fehlend ist, wie aus lauter Rücksicht auf die gute Gesellschaft alles Schwierige mit vornehmem Leichtsinn übergangen ward. In Friedrich Schlegels Literargeschichte aber, die die Frucht eines Lieblingsstudiums, einer Lebensbeschäftigung ist, wird man sich nicht wenig über die außerordentliche Unsicherheit des Urtheils und Geschmacks wundern, über die vielen vielleicht, und mag, und dürfte, über die herrschende Dämmerung [76]), die nur gelegentlich von den Blitzen geistreicher

76) Man höre folgende Eintheilung: Die erste und ursprüngliche Bestimmung der Poesie ist, eine große Vergangenheit festzuhalten. Die zweite, ein klares, sprechendes Gemälde des wirklichen Lebens uns vor Augen zu stellen, was das Drama am lebendigsten kann; sie kann aber auch, in dritter Bestimmung das höhere Leben des inneren Gefühls anregen! Das Wesen einer hierauf gerichteten Poesie ist eben die Begeisterung, oder das höhere schönere Gefühl und also besteht das Wesen der Poesie in der Dichtung, Darstellung, Begeisterung.

Digitized by Google

Beobachtung durchbrochen sind, über die sonderbaren Misgriffe, die durchaus nicht überall aus der engherzig religiösen Theorie, sondern auch aus Mangel an Kenntniß und aus einer unpoetischen Natur fließen. Reichlich finden wir hier bestätigt in einem systematisch geordneten und überlegten Buche, worüber sich Schiller und Göthe gleich beim Anfange der neuen Kritik gewundert hatten, die große Verwirrung der Urtheile und die förmliche Akrisie, die dieser Kritik Charakter ist. Auch dieser Umstand lag begründet in der allzugroßen Fülle neuer Dichtungen aus der Gegenwart und dem Vaterlande, aus allen Fernen und Zeiten, die unter der ungeheuren Thätigkeit allzuplötzlich die junge Generation überfiel, sie mit falschem und ächtem Lichte blendete, ihre reizbare Spannung unnatürlich steigerte, und so die wunderbarsten Täuschungen und Enttäuschungen hervorrief und Begeisterung und Verachtung im Momente wechseln ließ. Wer eine Blumenlese ästhetischer Urtheile aus den ersten zwei Jahrzehnten dieses Jahrh. zusammenstellen wollte, der würde finden, daß die heutige ähnliche Akrisie, Selbsttäuschung und Verblendung durchaus nichts neues ist, und daß, wenn man noch in unseren Tagen den Dichtern selbst jener Zeiten, den Arnim und Wilh. von Schütz eine tiefere Verehrung und Anerkennung verheißen hat, dieß nur fortsetzt, was damals begonnen war. Man schlage nur Briefe des jüngern Voß auf, oder die von Passow, oder ähnliches, was hell aus jenen Jahren herausklingt, wie jene Jugend immer in Ekstasen schwärmt, wie ihr ein mäßiges Wohlgefallen eine Sünde, jeder Beifall in Worten matt scheint, über Werke, die wir längst vergessen haben. Werner schien Passow das größte Dichtergenie aller Zeiten, seine Söhne des Thals der Triumph der deutschen Sprache; später war ihm dieß Carfunkelpoesie, aber sein 24ter Februar doch wieder eins der meisterhaftesten Werke, die er kannte. Er selbst, der spätere treffliche Lexikograph, wollte damals, von seiner Laura begeistert, unter der Schutzdämonie der Jean Paulschen Liane, die Schlegel mit einem Petrarka, Voß mit einem Homer überwinden! Wie hat nicht Jean Paul seine Ansichten ändern müssen von denselben Poeten, die er selbst gutmeinend eingeführt hatte! Wie belei-

In ersterer sind beide letztere vollständig vereint; aber auch ohne eigentliche Dichtung und ohne alles Wunderbare kann ein Werk des Geistes oder der Rede durch Darstellung oder Begeisterung allein poetisch sein u. s. w.

Digitized by Google

digte nicht Schiller schon in Herders Adrastea das gleichgültige Nebeneinanderstellen seiner (der Schillerschen) Dichtung mit Stolberg und Kosegarten, die gleiche Achtung vor Nicolai und Eschenburg wie vor den Bedeutendsten! Wie beschwerte er sich über die Schlegel, die Göthes Genius wirklich faßten, und dabei die antipodische Natur ihrer eigenen Werke auch nur ertragen konnten! Was sollte er erst zu den Urtheilen gesagt haben, an die wir heutiges Tages gewöhnt werden! So wundert man sich freilich nicht, daß Fr. Schlegel fehl urtheilt nicht allein über jene mystischen Poeten, für die ihn seine Theorien, und über die befreundeten Tieck, Novalis und Collin, für die ihn die Schulbeziehungen bestachen, und die er ziemlich gerade an Göthe und Schiller anschob, sondern auch über viel entlegenere, die seine Befangenheit im Grunde nichts angingen. Es ist gewiß nur die Ansicht einer im Grunde unpoetischen Natur, wenn er Cäsars Geschichtswerk über Herodot, Camoens über Ariost hebt, wenn er Flemming und Wekhrlin Dichter nennt, die jedem Zeitalter Ehre machen würden, und offenbare Unkenntniß, wenn er Opitz so gewaltig hebt und behauptet, er habe eigentlich ein Heldendichter werden wollen, der doch gerade die Heldendichtung von seinem Zeitalter ablehnte. Allein wir brauchen uns an solche Einzelnheiten, die noch dazu z. Th. obscure Dichter angehen, nicht zu halten, wir dürfen nur direct auf die Lieblingsgegenstände unserer Aesthetiker selbst losgehen, um zu bemerken, wie selbst da ihr Urtheil fast überall unsicher und geringfügig bleibt, selbst wo es liebevoll und anregend ist. Den griechischen Dichtern, wollen wir zugeben, geschieht im Ganzen nicht allein von A. Wilhelm, der überall unbefangener ist, sondern auch von Friedrich Schlegel ihr Recht; denn was liegt am Ende an dem Widerspruch, daß Schlegel zuletzt die Harmonie, die er in der antiken Kunst ungern zugeben muß, in der Wissenschaft der Alten wenig, in ihrem Leben gar nicht mehr finden will; genug daß er sie doch in der Kunst anerkennt. Mit der fortgesetzten Fehde gegen die französische Poesie, mit der Ehrenrettung des Euripides gegen Racine, mit dem Eifer, womit Laharpe, wie Voltaire von Lessing, abgewiesen wird, bekennt man sich gern eben so zufrieden; sie war aus doppelten Gründen geboten, da das goldene Zeitalter Ludwigs XIV. nicht allein der Tod der ächten Antike, sondern auch des romantischen Mittelalters war. Auch über die italienischen Dichter wird man gern die allgemeinen Ansichten theilen; wie wenig

Digitized by Google

man auch Befriedigung finden möchte; und auch was A. W. Schlegel der altdeutschen Literatur in verschiedenen Arbeiten zu Gute gethan, hat seine Wirkung gehabt und ist seines Dankes Werth. Was aber die beiden Vertreter der englischen und spanischen Poesie angeht, so ist allerdings die Einführung und Uebersetzung, und die vielfache Bemühung um ihre Aufnahme unter uns, die wir den Romantikern, trotz Allem was früher geschehen war, fast allein verdanken, bei weitem höher zu achten, als ihre Urtheile und Ansichten über sie. Was August Wilhelm in der dramatischen Literatur über Shakspeare sagte, schien Solgern gerade um so weniger zureichend, je gespannter man über das Urtheil des berühmten Uebersetzers sein mußte; er vermißte den freien richtigen Standpunkt und wollte sich nicht mit der Bekämpfung der herrschenden Vorurtheile begnügen lassen. Wie unendlich Vieles ist nicht im Einzelnen und Ganzen von Franz Horn, von Tieck, von beiden Schlegeln über dieses Mannes Werke geschrieben worden! Wie oft ist über ihre Shakspearomanie Klage geführt worden! Wie leicht hätten diese Klagen abgewandt werden können, wenn nicht die Wärme für den großen Dichter entweder wirklich einseitig, oder doch oberflächlich geblieben wäre? Mit welcher Liebe ist A. W. Schlegels Aufsatz über Romeo und Julie geschrieben, wie wohlthätig wirkt er durch die Auffassungsgabe, die da herausblickt, gegen die dickhäutige Kritik eines Johnson, an die man früher allein gewöhnt war, allein doch würde Tieck nach seinen eigenen Bemerkungen über dieses Stück gestehen müssen, daß Schlegel, seinen Aeußerungen über Lorenzo zufolge, den eigentlichen Sinn des Dichters bei diesem Stücke aus unserer modischen Liebessentimentalität doch verfehlt habe? Und wieder hat Tieck so ausführliche Urtheile über einzelne Charaktere im Hamlet mitgetheilt, die allgemein vielen Widerspruch gefunden haben, und von denen umgekehrt wieder A. W. Schlegel doch wohl auch der Meinung sein würde, sie verriethen das Studium und die Verirrung eines allzufleißigen Lesers, der vielleicht seinen eignen trefflichen Ausspruch nicht genug beherzigte, es sei die Vertiefung in einen Autor eine Art Krankheit, und es müsse durch das starre Hineinschauen das Auge am Ende ebenso geblendet werden, wie durch ein irres Herumfahren von einem Gegenstande zum andern. Warum überhaupt hat uns Tieck, dessen Schriften in Prosa und Poesie nur gar zu voll von Shakspeare sind, der überall das genaueste



Digitized by Google

philologische Studium des Dichters nicht allein, sondern auch der Zeit verräth, niemals ein zusammenhängendes Bild des Dichters und seiner Werke entworfen, statt uns mit fragmentarischen Winken bald zu spannen, bald auch durch die ewig wiederholten Klagen über das abgekommene Theatergerüste der Shakspeareschen Zeiten abzuspannen? Und vollends Friedrich Schlegel dürfen wir gar nicht hören, der nach seinem endlichen Quietismus, wie er auf Schiller als auf eine skeptische, unbefriedigte Natur hinsah, so auch Shakspearn als ein abgesondertes, verschlossenes, einsames Gemüth bedauerte! der ein tief schmerzliches und herbtragisches Wesen in dem Dichter fand, welcher mit einer unbegreiflichen Helle und Ruhe in alle menschlichen Dinge blickt! der in des Dramatikers lyrischen Gedichten den Beweis fand, daß er in seinem Drama nicht das dargestellt habe, was ihn selbst ansprach, sondern die Welt, wie er sie durch eine große Kluft von sich und seinem Zartgefühl geschieden vor sich stehen sah!! Auf Calderon sollte zuletzt aller poetischer Glanz allein fallen, den Dichter gerade, der der deutschen Natur am wenigsten zusagen konnte, der wie vortrefflich er sei, wie viele Mühe man sich an ihm gegeben, wie viele Köpfe er vorübergehend geirrt hat, doch zuletzt an einem nationalen Kerne in dem deutschen Geschmacke anstieß, den man so universell verflüchtigt hatte. Was haben wir auch über ihn durch die vielen Besprechungen eigentlich Haltbares gelernt? Auch ihn, fand Solger, habe A. W. Schlegel ohne Genauigkeit und nur von der Außenseite besprochen, so nöthig über ihn ein tüchtiges Wort gewesen wäre, über den die Deutschen in ein gedankenloses Schwärmen geriethen; und weislich warnte er vor dem Enthusiasmus, mit dem auch hier Calderons religiöse Schöne besprochen ward, und vor dem Herumgreifen nach Allem was der Religion ähnlich sieht. Friedrich Schlegel ging so weit, an diesem Dichter, vor dessen wunderlichen Eigenschaften und sinnverdrehenden Begriffen in Religion, Ehre, Sitte und allen Lebensbeziehungen man unsere ganz heterogene Gesinnungsweise kaum einmal zu warnen braucht, gerade Nichts zu finden," was die Denkart untergraben, das Gefühl verwirren, den Sinn verkehren könne!" und er bedachte sich nicht, ihn geradezu über Shakspeare hinwegzusetzen, den Dichter göttlicher Verklärung über den skeptischen Poeten, dem unter den Menschen wohl ist. Und so mischt sich überall in den Schriften der Brüder, wie in so unzähligen anderen ästhetischen Werken und

Digitized by Google

Ansichten ihrer Freunde auf eine wunderbare Weise ächte Freude an dem Schönen mit eigenthümlicher Ueberschätzung besonders desjenigen, was ihnen selbst nach so vielem vorher Bekannten der Nation als neu darzubieten vorbehalten war; und wenn man das Urtheil über die Geschmacksrichtung abschließen soll, in welche sie die Nation hineingeleitet haben, wird man nichts anderes sagen können, als was Fr. Schlegel über alle neuere Kritik und Kunsttheorien überhaupt selbst sagte: sie seien eines Theils das verdienstvolle Streben nach einer wahrhaft begründeten Wissenschaft, anderes Theils aber auch der abgezogene Begriff einer Praxis und Thätigkeit der Zeit, die von so manchen Verkehrtheiten begleitet war.

Wenn das Anlehnen der Poesie an die Religion, an die verschiedenen Zweige der Wissenschaften, an die Kritik und Kenntniß der Literatur schon überall ein Zeichen der Abnahme eigentlicher productiver Kraft in der Dichtung selbst ist, so ist dieß noch weit mehr der fast leidenschaftliche Eifer, womit die romantische Schule und Zeit sich der Uebertragung der Dichtungen aller Nationen hingab, und gleichsam ihre ausgezeichnete Gabe der Empfänglichkeit und Passivität selbst zur Production benutzte, zur Uebersetzung, einer Thätigkeit, die ganz charakteristisch in der Mitte zwischen Poesie und Wissenschaft steht, zwischen welcher wir die Zeit streiten und schwanken sehen. Ob diese Wendung eine gute und heilsame war, werden wir nach der unbefangensten Ueberlegung gleich geneigt sein zu bejahen und zu verneinen. Was die Poesie an und für sich angeht, so fragt sich, wenn einmal die Kraft der Production wirklich nach der großen Anstrengung des vorigen Jahrhunderts erschöpft war, was man bei diesem Siechthume besseres thun konnte, als sich neue Stärkung, neue Genüsse, neue Nahrung aus der Fremde zu holen, vollends wenn man sich an das wahrhaft Gute und Treffliche hielt, und in der Uebersetzung dem Original ein Würdiges zur Seite zu setzen strebte. Dieß Zeugniß aber muß man gerade dem, was von den Romantikern im engern Sinne ausging, allerdings zuerkennen. Auf der andern Seite freilich liegt dann die nothwendige Folge, daß dieser große Luxus in unserer poetischen Consumtion einen solchen Heißhunger angewöhnen mußte, daß wir, nachdem der erste und große Reichthum erschöpft war, uns auch auf die geringere Kost mit der gleichen Gier warfen, wie auf das Beste vorher. Wir erhielten in den ersten Jahrzehnten dieses Jahrhunderts,



Digitized by Google

man darf wohl sagen, alles Vorzügliche der Dichtung der ganzen Welt, auch was wir früher in roheren Versuchen besessen hatten, in classischen Uebersetzungen zugetragen, die nach dem Ruhm der Vossischen Arbeiten strebten, die uns die Gewöhnung auch an das Entfernteste leicht machten; und die besten Meister der Wissenschaft und Dichtung, Göthe und Schiller selbst, bedachten sich nicht an dieser Thätigkeit Theil zu nehmen. Weiterhin aber schleppte man auch alles Mittelmäßige, was frühere Zeiten geschaffen hatten und was die gegenwärtige in aller Welt schuf, ja man möchte sagen, man schleppte absolut *alles* in Deutschland ein, man errichtete große Uebersetzungsanstalten und Fabriken, kein classisches Werk der Voß und Schlegel schreckte die gewöhnlichsten Stümper ab, sich immer und immer wieder daran zu versuchen, die ungeheuere Einfuhr englischer und französischer Literatur konnte eine ganze Reihe von Autoren, die Huber, Lindau, Ad. Wagner, Castelli, Theodor Hell und so viele andere bewegen, fast das Werk ihres Lebens, vielleicht ihre Subsistenz an bloße Uebersetzungen zu knüpfen, es durften Unternehmungen gemacht werden wie die Taschenbibliothek ausländischer Classiker, die in viel hundert Bänden von vielen ganz neuen Namen alle dagewesenen Werke alter und neuer Zeit, das Gute und Geringe, neu übersetzt liefern konnten! Wenn unter dieser Fluth am Ende auch die Kraft, die noch übrig gewesen wäre, verschwemmt, wenn sie erstickt ward, da sie sich noch hätte erholen können, wenn unsere kaum so siegreiche Literatur wieder in Nachahmung und sklavische Abhängigkeit zurückfiel, wenn in ihr, dem ersten großen Symptome einer neu erwachenden Deutschheit und gemeinsamen Volkslebens, gleich wieder alles Feste und Selbständige zersetzt ward, so war dieß wohl natürlich, aber allerdings weder erfreulich noch wohlthätig. Dieß berührt die allgemeine Frage, was diese Thätigkeit und Richtung für den ganzen Culturstand und Volkscharakter Uebles oder Gutes mit sich brachte. Und hierüber haben sich so viele Männer, die sich dieser Beschäftigung hingaben, selbst geäußert, und fast niemals, ohne die Zweiseitigkeit und Zweideutigkeit derselben deutlich zu empfinden. Göthe selbst hat den Weg zur Aneignung des Altdeutschen, des Italienischen, des Französischen zeigen helfen; er hat sich in seinen späteren Jahren von jeder Regung fremder Dichtungen zur Nachahmung bestimmen lassen; er pries die Aufnahme der fremden Oper an; rieth sogar daß man

Digitized by Google

sich mehrerer Sprachen als beliebiger Lebenswerkzeuge auch zum Schreiben bemächtigen solle; und erklärt es für etwas Wunderliches, den Deutschen zuzumuthen, sich auf ihren mittelländischen Kreis zu beschränken. Aber doch haben wir ihn oben warnen hören vor der Hingabe an fremde Einflüsse, doch hat er anderswo beklagt, daß unsere Bildung an fremden Sitten und ausländischer Literatur uns so lange gehindert hätte, uns als Deutsche früher zu entwickeln. Die Schlegel haben sich so entschieden für den Vorzug unserer vielseitigen Bildsamkeit, der Wandelbarkeit unseres Geschmacks vor den entlegensten Denkarten und abstechendsten Sitten erklärt, gegen die Beschränkung, womit sich die nationaler entwickelten Völker auf ihre eigene Literatur zurückzogen und die Fremden, wo sie sie angriffen, travestirten; aber doch hat August Wilhelm auch sehr wohl gewußt, wie diese unsere Art auch oft in thörichte Vorliebe für das Fremde und in Nachahmungssucht ausgeartet ist. So zweifelte auch Solger, ob diese unsere Vielseitigkeit einen Vorzug unserer eigenen Cultur verriethe; und Franz Horn bedauerte bei allem Guten den Schaden: daß wir uns von ächter deutscher Natur und Kunst dadurch entfernt hätten und den mütterlichen Boden verkennten. Wenn wir den Rückweg zu uns selbst aus diesen unendlichen Fahrten und Irrfahrten unserer literarischen Bildung finden können, so wird uns diese Schule unstreitig von dem höchsten Nutzen sein; daß wir uns aber auch diesen Rückweg erstaunlich erschwert haben, leuchtet von selber ein. An der letzten Scheide des Jahrhunderts waren diese Umwege, scheint es, nicht zu vermeiden, desto leichter wäre es jetzt unter dem langsam wachsenden Nationalsinn, den Rückweg einzuschlagen, womit wir nur freilich nicht die viel betretene Straße zum Teutonismus meinen, die uns nirgends zu einem Ziele geführt hat. Damals als unser Vaterland in politischer Lethargie lag, feierte gleichsam auch seine selbständige Poesie und man sah Schillers kühnen Gängen mit einer Art Verwunderung zu. Dem französischen Kolossen wollte man nicht huldigen, gegen die französische Literatur nahm vielmehr die Polemik in der That einen halbpolitischen Charakter an. Dagen schien man nun nach der Reihe auf alle jene Nationen, die mit dem neuen Universalreich in feindliche Collisionen kamen, auch literarisch aufmerksamer zu werden, und England und Spanien, Italien und der ganze Orient fesselte unsere Thätigkeit an seine theilweise vergessenen Schätze, so wie später mit Griechenlands Er-

Digitized by Google

hebung das Interesse an der neugriechischen und serbischen Literatur, seit Polens Revolution die Achtsamkeit auf russisch-polnische Dichtung eintrat. Dieß waren natürlich nur äußere Anlässe, die mit der allgemeinen Disposition der Deutschen, die von jeher zur Aneignung alles Fremden gerüstet stehen, glücklich und ermunternd zusammentrafen, und im Besonderen mit jener Erschöpfung der eignen Production, die nur vorübergehend unter der Erhebung des Vaterlandes noch einmal sich aufraffte. Daß die Wegwendung und der Verdruß an den heimischen Dingen, der Widerwille an den gegenwärtigen Verhältnissen in unserer Literatur jene merkwürdige Flucht aus Vaterland und Gegenwart damals überhaupt erzeugt und genährt haben, dieß liegt bei Erwägung des Factischen schon auf der Hand. Auch ist diese Erscheinung, daß die Noth des äußern Lebens die Gemüther in sich selbst weist, wo sie sich ein eignes Leben schaffen, das sie dann in der Ueberlieferung anderer Zeiten und Völker wieder suchen, von uns schon in anderen Perioden beobachtet worden. Die Art und Weise, wie sich Göthe an den politischen Ereignissen in der Revolution, und nachher in der Restauration sättigte, wie er sich von dem Nächsten weg nach dem Entferntesten rettete, ist durchaus nicht die besondere Aeußerung einer zufälligen Individualität, sondern es äußerte sich der Druck dieser Last auf ähnliche und andere Weise auch in anderen Seelen. In den Zeiten, da er Chinesisch trieb, oder früher da er sich mit der Natur und plastischen Kunst beschäftigte, um mit dem öffentlichen Leben nichts zu thun haben zu dürfen, kehrte Jean Paul in einer langen Schriftstellerei diesen öffentlichen Verhältnissen und der Zeitgeschichte ganz den Rücken, trieb Fouqué seinen Verkehr mit dem Ritterthume, Hoffmann mit der Geisterwelt, floh die zarte Seele eines Tiedge vor Geschichte und Zeit in die Einsamkeit und Natur, sympathisirten Seume und Chamisso mit den Naturzuständen der Wilden, und wollte Falck von Voltaire und Bahrdt zu Abraham und Lot zurück; die Geschichtsforschung wandte der neueren Zeit den Rücken und grub sich in die Urgeschichte, wohin sie die mythologische Forschung der Philologen wies; die Politik fing an fromm zu werden und hierarchische Anwandlungen zu bekommen; und wohin war unsre speculative Philosophie von der lebendigen Praxis hinweggerathen seit jenen Jahren vor Kant, wo sie es auf die unmittelbare Anwendbarkeit ihrer Lehren so gerne abgesehen hatte! Diesem großen Zuge also

Digitized by Google

von der lebendigen, thätigen Gegenwart hinweg zu einer ruhigen Ferne und Vergangenheit folgten alle jene romantischen Männer auch, indem sie uns den Orient und Occident, den äußersten Norden und Süden und unser eignes Uralterthum aufhellten; ja die jungen Freiheitsmänner, die Deutschland 1813 aus seiner Schmach reißen halfen, und die es neu umgestalten wollten, strebten zum Kaiserthum und zum Herrmannsgeiste zurück, und änderten Tracht und Mode nach alten Sitten anderer Zeiten und Zustände. Vor und nach der momentanen Unterbrechung welche die ausländische Literatur in jenen Jahren des politischen Aufschwunges erlitt, überließ man sich also ganz dem Eifer, die Weltliteratur zu unserem Eigenthum zu machen, als ob uns Deutschen allein ihre Schätze vererbt seien, als ob wir für ihre Erhaltung und Nutzung allein verantwortlich gemacht wären. Mit welcher Virtuosität wir uns bei diesem Geschäfte nahmen, wie geläufig uns die Annahme untergegangener Vorstellungsweisen, die Belebung fremder Sitten, die Adoption ganz heterogener Geschmacksrichtungen war, beweisen nicht allein die einzelnen Literaten, die nach dieser und jener Seite hin mit einer Natur wirkten, die eher da und dorther einen Eingewanderten, als einen Deutschen vermuthen ließ, beweist nicht allein jener Enthusiasmus, oder auch Realismus, mit dem die Romantiker die südliche Dichtung nicht genug zu ehren meinten, wenn sie nicht zugleich Sitte und Sinnesart daraus sich aneigneten; es beweist dieß schon die einfache Aufzählung der Namen und Werke, der Völker und Zeiten, die damals wie auf einen Schlag bei uns eingeführt wurden. Nur eine oberflächliche Erinnerung soll an diese unglaubliche Vielseitigkeit, an dieses getheilte Interesse, an diese staunenswerthe Thätigkeit erinnern. Zu derselben Zeit, als die Verpflanzung der antiken Dichtwerke fortdauerte, als Voß die drei Hauptdichter der Lateiner und den Aristophanes gab, sein Sohn an Aeschylos arbeitete, Solger den Sophokles (1808) Bothe (der auch sonst als dramatischer Schriftsteller bekannt, d. h. unbekannt ist) den Euripides (1800—3) übersetzte, als Wieland an dem attischen Museum mitwirkte und seinen Cicero und Horaz gab, geschah es zugleich, daß zu der Aufdeckung der alten deutschen Nationalpoesie geschritten ward; und obgleich später einige Feindschaft zwischen den an der antiken Poesie Gebildeten und den in dem deutschen Alterthume vorzugsweise Bewanderten, zwischen Homer und den Ni-

Digitized by Google

belungen nicht ausbleiben, auch damals schon Göthe seine Abneigung gegen die altdeutschen Reste nicht unterdrücken konnte, so waren doch die Schlegel und jene Zeit im Allgemeinen mehrseitig genug, das Eine und das Andere mit gleicher Liebe zu umfangen. Dieß ging allerdings zu weit, wenn Tieck, Brentano, Fr. Schlegel, Görres, Fouqué und Andere altdeutsche Romane und Volksbücher der schlechtesten und geringsten Art wieder druckten oder bearbeiteten und auszogen, und uns anmutheten auch dieß als eine seltene Poesie zu verehren, aber immer darf man die Regsamkeit im Allgemeinen segnen, mit dem diese auf die Modernisirung, die van der Hagen, Büsching, Docen, Grimm und die Späteren auf die Herausgabe der alten Dichtungen aus waren. Denn nicht allein hat sich seitdem eine deutsche Literatur von ganz anderem Ansehen, eine Kenntniß des Mittelalters von weit anderer Lebendigkeit als früher gebildet, es ist auch im Stillen ein deutscher Geist, ein deutsches Recht, ein deutscher Volks- und Staatssinn herangewachsen, der uns mitten aus unserer Universalistik heraus zu versprechen scheint, daß nicht alles Nationale in uns untersinken soll. All' dieß weist in seinen Anfängen an den Beginn des 19ten Jahrhunderts, als die Schlegel auch den Boccaz und Petrarca empfahlen, als A. Wilhelm den Dante probeweise mittheilte, und als Gries (ein Mann der mitten in dem glänzenden Literaturkreise in Weimar und Jena angeregt ward, und der sein ganzes Leben der südlichen Dichtung widmete, ohne je von seinem gründlichen Ernst zu verlieren oder der mechanischen Uebung zu verfallen) anfing die italienische Literatur, den Tasso 1800, den Ariost 1804, (viel später auch den Bojardo) in ganz anderer Gestalt als die früheren Uebersetzer zu geben; ihm schloß sich Kannegießers Dante (1809), Alfieri von Rehfues und Tscharner 1804 an, und mit allen wetteiferten später die Streckfuß, Lüdemann, Förster und Andere. Während man so die feinste, geschliffenste Kunstdichtung der weichsten Sprache überführte, und in den strengsten und schwierigsten Formen, in den gehäuftesten Reimen unsere harte und eckige Sprache abzufeilen und geschmeidig zu machen unternahm, wanderten wir in den Zeitschriften von Gräter in die formlose Nebelwelt der scandinavischen Mythologie, ließen uns von den Grimm altdänische Kämpeviser (1811) nachsingen, wagten uns mit ihnen bis in die roheste und älteste Dichtung der Edda (1815), und lasen den sogenannten Galischen Ossian (1811),

Digitized by Google

an dem Ahlwardt zum Voß werden wollte. Gleichzeitig führte uns Tieck in das wunderbare Werk des Cervantes (1799) ein, das in der Uebersetzung Bertuchs und Soltaus nicht zusagte, aber jetzt aus seinem eigenthümlichen Tone zu uns sprach; die Erzählungen (von Soltau 1801 und Siebmann 1810), Persiles und Sigismunde von Theremin (1808) folgten; A. W. Schlegel führte Calderon ein (1803) und diese Arbeit nahm ihm seit 1815 Gries ab, mit dem hier wieder Malsburg (1818) um den Preis tritt, der uns auch (nach Soden) eine Probe aus Lope de Vega gab; die Lusiaden von Hell und Kuhn (1807), die später von Donner übertroffen sind, reihen sich gleichfalls in diese Jahre ein. All dieß, wie wenig der Spanier die Harmonie seiner Poesien in der Uebersetzung wiederfinden will, athmet für uns hesperische Luft, und ist so in dem fremden Geiste empfangen, wie selten eine fremde Nation unsere Dichtung erfaßt hat; und gegen diesen geistigen Werth soll man nicht ankämpfen, indem man den enthusiastischen Anfängern nachweist, wie sie mit dem Lexikon gefehlt, und manches quid pro quo übersetzt haben. Und derselbe Mann [77]), der uns zuerst die Feuerwerke des spanischen Dramatikers nachbilden lehrte, übersetzte uns damals zu gleicher Zeit eine Reihe von Schauspielen des Shakspeare (1797 fde.), die den Ruhm des Dichters und des Uebersetzers zugleich erst recht ausgebreitet unter uns haben, die uns den britischen Tragöden mit allen seinen Eigenheiten dennoch wie einen der Unseren, in dem wir germanisches Fleisch und Blut mit uneigennütziger Freude begrüßten, nahe rückten, so daß er nun in zahllosen Auflagen und Uebersetzungen bei uns gelesen wird, und daß wir uns mit Recht gegen sein Vaterland rühmen, ihm sei erst seine volle Anerkennung bei uns zu Theil geworden. Auch gegen diese Uebersetzung Schlegels war die Voßische Genauigkeit eine unzeitige Opposition; es war das Beste, daß Shakspeare mit leisen Freiheiten so zubereitet ward, wie er dem Schauspieler sogleich und gerecht

77) Es steigt der Briten höchster lächelnd nieder,
und Calderon, den Kränze bunt umglühen,
der Minnesang im Goldgewand, erblühen
neu will Italien, uralt heilge Lieder
am Ganges wachen auf, und rund um brennen
Trophä'n, die dankbar deinen Namen nennen.
Tieck.

Digitized by Google

wurde, ohne erst durch die Hände flauer Bearbeiter gehen zu müssen. Und nachdem so der ganze Occident in unserem Besitze war, war es wieder A. W. Schlegel und sein Bruder, die uns mit größerem Nachdrucke nach Indien wiesen, das uns mit dem ganzen Oriente schon seit den großen Successen der ostindischen Compagnie näher gelegt war. Forster hätte (1790) schon mit seiner übersetzten Sakontala den nach Poesie lüsternen Gaumen nichts erwünschteres bringen können; ihr schloß sich die Gita Govinda von Dalberg (1802) an, die später (1813) von Riemschneider, wie Sakontala von Hirzel metrisch geliefert ward, dann lenkten Bopp und Humboldt auf verschiedene Episoden des Mahabharata und Anderes schloß sich in Uebersetzungen und Bearbeitungen an, was Göthen in seinen späteren Jahren noch entzücken konnte. In die türkische, persische und arabische Dichtung führte uns Joseph von Hammer bis zu einer Weite (man denke nur an seinen Montenebbi 1823), wie man es nur in Deutschland wagen durfte; ebenso hat er uns auch die Geschichte des osmanischen Reichs in einer Weise eröffnet, wie keine der Nationen etwas ähnliches aufzuweisen hat, denen es ihrer auswärtigen Verbindung und Macht nach näher liegen sollte, solche Orientalisten wie diesen, oder solche Geographen wie Ritter und solche Reisende und Naturforscher wie A. von Humboldt zu bilden. Sein Divan des Hafiz (1812) hat bekanntlich Göthe's orientalische Lyrik angeregt, und seitdem öffnete auch Rückert die Schleußen seines Sprachstromes, der uns bis China geführt hat, der uns noch größeres zumuthete, aber auch ohne uns hülflos zu verlassen. Von seinen Verwandlungen des Ebu Seid (1826) hat der Herausgeber des arabischen Textes, der größte Kenner des Orients den Frankreich in neuerer Zeit gehabt hat, geurtheilt, daß dieß zwar nicht überall Uebersetzung, überall aber mehr als Uebersetzung sei, und daß er eine solche Gelenkheit unserer deutschen Sprache nicht zugetraut hätte. Zu Allem gesellt sich seit dem griechischen Aufstande noch das Interesse an den Volksliedern der Griechen, Serben, Slaven und Letten, die uns von W. Müller, von Kind und Iken, von Therese Robinson geb. v. Jacob (—Talvj), Wenzig, Rhesa und A. zugeführt wurden, und unserer luftigen orientalischen Lyrik wieder andere Impulse gaben.

Die Uebersetzungskunst der Romantiker zeugt von einer außerordentlichen Gabe der Empfänglichkeit, von poetischer Empfindung,

Digitized by Google

von dem entschiedensten Sinne für äußere Form und innern Ton, und ihre Richtung auf das Bessere der fremden Literaturen verräth die hinzu getretene Cultur des Geschmacks und des Urtheils. Wenn wir aber von hier aus nach der eignen Production und Selbstthätigkeit dieser Männer fragen, so finden wir auch, daß eben dieselbe Receptionsgabe, die sie dort so vorzüglich machte, sie hier unbedeutend ließ. In der ganzen Periode unserer Dichtung, in der die romantischen Richtungen ausdauerten, haben wir neben diesen Uebersetzungen nichts so vorherrschend, als die Nachahmungen und Bearbeitungen älterer oder fremder Werke, eine Liebhaberei an der Parodie, eine gewandte Gabe, die Töne aller unserer jüngsten deutschen Dichter nachzubilden, ihre Werke zu reproduciren, und als dieß Gebiet erschöpft war, auch die aller fremden; innerhalb dieser Nachahmungen die Ausbildung des Formalen und Aeußerlichen, — alles Symptome einer großen Receptionsgabe, nirgends die einer Selbständigkeit und innern Kraft. Wie Schiller die historische Tragödie angegeben hatte, so gab es historische Tragödien in Masse; wie die italienische Epopöe neuübersetzt hervortrat, gab es sogar wieder romantische Epen; Shakspeares Manieren und Calderons Formen, die stehenden Gattungen der südlichen Lyrik, die verschwommene nebulistische Haltung der orientalischen, die Anklänge des serbischen Volksgesanges und der Nibelungen, das spanische vor allen und das grácisirende Trauerspiel, Alles fand Aufnahme, Alles zeugte von der Virtuosität, ein existirendes Schöne nachzuempfinden, aber von keinem selbstschaffenden Vermögen, das, wie Franz Horn sagt, zu Werken einer langathmigen Begeisterung ausgereicht hätte. Ueber diese herrschende Passivität haben die ersten Männer jener Jahre den dichterischen Leistungen der Zeit gegenüber Alle mit einer seltenen Gleichmäßigkeit und Uebereinstimmung geurtheilt, man hat auch die Wahrheit des allgemeinen Satzes nie geleugnet, und nur wenn man die strenge Anwendung davon auf die einzelnen Fälle macht, so hat man tumultuarischen Widerspruch zu fürchten: denn so sind die Menschen, daß sie richtige Grundsätze nicht gern verleugnen, aber auch nicht gern befolgen. Das Wort Jean Pauls, der den poetischen Vertreter der Schule ein passives Genie nannte, ist ihm so oft nachgesprochen worden, daß man wohl fühlte, wie viele Wahrheit in ihm und in den angefügten Sätzen über die genialen Empfänger jener Periode gelegen sei. Diese Leute, sagte Jean Paul,

Digitized by Google

laſſen poetiſch frei die Welt und Schönheit in ſich ein, aber wollen ſie ſelbſt geſtalten, ſo bindet ſie eine unſichtbare Kette, und ſie bilden etwas Kleineres und Anderes als ſie wollten. Im Empfinden herrſchen ſie mit beſonnener Phantaſie über alle Kräfte, im Erfinden werden ſie von einer Ueberkraft umſchlungen und vor die Gemeinheit geſpannt. Ihr Licht erwärmt nicht, ſondern kältet. Sie geben leichter fremden Stoffen Form als eigenen, und bewegen ſich freier in fremder Sphäre als in eigner. Ihre Weltanſchauung iſt eine Fortſetzung und Fortbildung einer fremden genialen; ſie reichen daher ſtets in eine fremde Welt oder Zeit. Man ſieht wohl, einfacher kann man die Art der Poeſie, die Nachahmung und Ueberſetzung dieſer Schule nicht ausdrücken. Eben daſſelbe ſagte Schiller den Theorien und Poeſien der neuen Schule gegenüber, als er ſah, daß man den Begriff der Dichtung verwirrte, indem man ſtrebte ihr einen höheren Grad zu geben. Er erkannte in dieſem Geſchlechte den Sinn, den nur das Vortreffliche befriedigt, ohne die Gabe etwas Gutes zu ſchaffen; ſie hätten eine dunkle Idee des Höchſten, aber nicht die That, ohne die aus Ideen nichts werde; ſie haben nicht die wirkende Kraft, ihren Empfindungsſtand in ein Object zu legen, oder hätten ſie ſie, ſo iſt ihre Empfindung eine ſubjective, zufällige, ſie ſprechen nicht, wie der Dichter ſoll, das Ganze der Menſchheit aus. Schiller alſo fühlte gerade, daß dieſe neuen Dichter von ihrem Ziele des objectiven Schönen, wie es denn auch wirklich iſt, am weiteſten entfernt ſind. Wieder anders hat Göthe, wo er den Dilettantismus charakteriſirt, ein ſprechendes Bild dieſer Poeten (auch Er, wie Schiller in jenen Stellen, ohne ſie zu nennen) entworfen, das wieder auf denſelben Punkt der Improductivität hinführt. Der Dilettant, ſagt er, will das Paſſive an die Stelle des Activen ſetzen, und weil er auf eine lebhafte Weiſe Wirkungen erleidet, ſo glaubt er mit dieſen erlittenen Wirkungen wieder wirken zu können. Was ihm fehlt, iſt Architektonik im höchſten Sinne, diejenige ausübende Kraft, welche erſchafft, bildet, conſtituirt. Er geht zuletzt vorzüglich auf Reinlichkeit aus, welches die Vollendung des Vorhandenen iſt, wodurch eine Täuſchung entſteht, als ob das Vorhandene zu exiſtiren werth ſei. Eben ſo iſt es mit der Accurateſſe, und mit allen letzten Bedingungen der Form, welche ebenſo gut die Unform begleiten können. Er ſucht gern Kunſtſtücke, Manieren, Behandlungsarten, Arcana; er hat meiſtens einen

Digitized by Google

Nebenzweck, eine Neigung zu stillen, einer Laune nachzugeben. Der wahre Künstler aber steht fest und sieht auf sich selbst, sein Streben, sein Ziel ist der höchste Zweck der Kunst. Vielfach ist der Sinn dieser Sätze und besonders jenes Jean Paulsche Dictum von Anderen, von Romantikern selbst, zum Theil in physiologischem Sinne angewandt worden. Jean Paul selbst nannte Novalis noch ein solches geniales Mannweib, das unter dem Empfange zu zeugen glaubte; Wieland fand Baggesen ganz unmännlich und in wesentlichen Zügen von entschiedener Weibernatur; Franz Horn fand in A. W. Schlegel dasselbe leidende weibliche Genie. Friedrich Schlegels Freund Gentz, der Mann der Politik, die leider in Deutschland nie etwas gezeugt hat, nannte sich selbst dem „großen Manne Rahel" gegenüber ein unendlich empfangendes Wesen, das erste aller Weiber, das nie etwas erfunden, gedichtet, gemacht, nicht den lumpigsten Funken aus sich herausgezogen habe, aber von Empfänglichkeit ohne Grenzen sei. Ja Friedrich Schlegel kanonisirte geradezu diesen Charakter der Passivität, als den ächten Begriff der Menschheit. Die Schillerschen Sätze von Versöhnung der leidenden und thätigen Kräfte werden von ihm in der Lucinde zur Carricatur und geistreichen Fratze gesteigert: Die höchste Vollendung sei die Verschmelzung des männlichen und weiblichen Wesens. Daß das Resultat einer solchen Paralisirung, eines solchen realisirten Totalismus ein perfecter Nihilismus ist, ist klar; auch fließt dieser Satz nur aus vorhergehenden Axiomen, die die Nichtigkeit des Menschen heilig sprechen, und die Apotheose des äußersten Quietismus ausdrücken. Die heilige Stille der Passivität, die Herrlichkeit des Müssiggangs in den indischen Weisen ist das Ideal dieses Mannes; denn nirgends habe sich der Geist zarter und süßer gebildet als im Orient; dort allein verstehe man die Kunst des Liegens; das Recht des Müssigangs sei es, was Vornehme und Gemeine unterscheide, das eigentliche Prinzip des Adels (!); das höchste vollendetste Leben sei das reine Vegetiren; je göttlicher der Mensch und das Werk des Menschen, je ähnlicher der Pflanze; und daher gefällt ihm auch nichts in der Poesie so gut, als das zarte Gefühl für Einsamkeit und die allbeseelte Welt der Pflanzen. Man sieht, dieser Geist des Quietismus, der jener obenberührten Flucht des Gegenwärtigen, Wirklichen, Thätigen ganz analog ist, der die ganze Zeit der Romantiker durchdringt, die in

Digitized by Google

Sprache und Naturkunde, in Kunst und Alterthum, in all den Fächern groß geworden ist, welche nichts mit dem großen wirklichen Leben zu thun haben, dieser Geist des Quietismus hängt ganz eng mit jener Passivität, und mit dem Geschmacke an aller nihilistischen Poesie zusammen. Und nicht, daß diese Adelsprinzipien und Vegetationstheorien blos in Wien und Oesterreich gepredigt worden seien, wo das Glück, das die Vegetation begleitet, seit lange zu Hause ist, auch in Preußen zeigten sich dieselben Sympathien, die sich dort an die letzte Zeit von Göthe anknüpfen. Denn auch Er war dem allgemeinen Geschicke nicht entronnen; seine Productionskraft erlosch, und wenn er sich jetzt von äußeren Eindrücken und Werken zum Selbstversuche bestimmen ließ, so war von der alten Kraft, wie er sich dieser Eindrücke gestaltend bemächtigte, nicht mehr die Rede; seine plastische Anschauungsweise wich dem Hange zur Beschaulichkeit, und an die Stelle fester Formen traten ihm vage Symbole und Schemata. Wandte er doch selbst dem äußern Leben nicht weniger den Rücken als Friedrich-Schlegel, war er doch nicht weniger vornehm und politisch als dieser, neigte er sich doch nicht minder von dem unruhigen Lutherthum und der Revolution ab und der Ruhe des Orientes zu; hatte er doch selbst eigentlich zu den übertriebenen Sympathien mit der Vegetation den Anlaß gegeben! Wie daher Fr. Schlegel in Shakspeares, so sieht Varnhagen in Göthes frühern Schriften, in denen wir des Mannes ganze und alleinige Größe finden, nichts als das Bild der Zerrüttung einer mit sich selbst in Zwiespalt gerathenen Welt, Verzweiflung ohne Ausweg; und die Heilperiode bilden in seiner Ansicht die Wanderjahre und der zweite Theil des Faust, die wir den Grillen des Alters vergeben, ja theilweise rücksichtslos zum Schalen und Flachen werfen müssen. Dort sollen die Keime einer neuen Zukunft liegen, in der Weissagung der Dichtung eine Verheißung des kommenden St. Simonianismus, die Aussicht auf eine fortschreitende Menschheit, deren höchster Ausdruck auf zwei Formeln gebracht wird: im Irdischen für jedes ihrer Mitglieder einen richtigen Antheil am Besitz und Genusse der vorhandenen Güter zu gewähren; im Gemüthsleben aber, bei so vielem Unmöglichen, welches ewig versagt bleiben muß, das versagte Mögliche aus den zerbrechbaren Fesseln zu befreien! Dieß ist ein doppeltes Motto des Quietismus, so activ und offensiv es lautet.

Digitized by Google

Denn jene Chimären über die irdischen Aussichten rücken uns die Aufgabe der Reformation unserer äußern Zustände so in hübsche Ferne, daß wir uns, verständig wie wir denn doch sind, nicht in thörichter Voreiligkeit darum bemühen dürfen; und der zweite Satz drückt eigenthümlich die Natur eines ganz passiven Wesens aus, das nie gefühlt hat, daß das Gemüthsleben kein versagtes Mögliche kennt, an dem nicht der energische Geist die Fesseln selbst zerbrechen könne und müsse.

Wenn in einer Dichtungsperiode das quietistische Prinzip in den Vordergrund tritt, wenn die Freude an Contemplationen, an Naturbetrachtungen, an subjectiven Seelenregungen, an dem Brüten über die Zustände der innern und äußern Welt, die frische Lust an der Darstellung des äußern Lebens verdrängt, wenn das innere Hören das äußere Sehen stumpft, so ist es nothwendig, daß alle plastischen Gattungen der Dichtung (und dieß sind die höheren Gattungen der Epopöe und des Dramas) hinter die musikalischen (und dieß ist die geringere Gattung der Lyrik) zurücktreten, und dieß wird immer ein Zeichen sein, daß der Genius die Schwingen senkt und sich nicht mehr zu großen Flügen kräftig fühlt [78]). Wirklich ist dieß sehr deutlich in der Poesie dieses ganzen Jahrhunderts zu bemerken: fast alle die Männer, die wir mit Auszeichnung als Lyriker nennen, haben nichts Größeres versucht, und sind, wenn sie es versuchten, gescheitert; dieß ist eine Thatsache, die man uns an einzelnen Fällen zugeben würde, aus der man aber ungern unsere Consequenzen herleiten sieht, denn auch dieß ist die Art der Menschen, daß sie aus der Uebereinstimmung der Facten kein Gesetz gezogen haben mögen, und der Historiker, der dieß zu thun wagt, stößt überall an Leidenschaften und Neigungen feindlich an. Ist vollends diese Lyrik nicht einmal ein selbständiger Stamm, sondern überall ein parasitisches Rankengewächs, so sinkt ihr Werth offenbar noch viel weiter herunter, und läßt uns noch geringer von der poetischen Fähigkeit der Zeit denken, die sie vorzugsweise cultivirt. Nicht allein die Lyrik der Romantiker ist aber

78) Dasselbe sagt Göthe. „Auf ihrem höchsten Gipfel ist die Poesie ganz äußerlich; je mehr sie sich ins Innere zurückzieht, desto mehr ist sie auf dem Wege zu sinken."

Digitized by Google

dieser Art, sondern auch die ihr folgende, und die ihr vorausgehende gleicherweise, wie verschieden sie gestaltet sind. Was die letztere angeht, so können wir eine große Gruppe theils zusammen gehöriger, theils getrennter Lyriker aufstellen, die sämmtlich an die vier oder fünf Hauptrichtungen unserer Lyrik des 18ten Jahrhunderts angeschlossen sind, welche Göthe und Schiller, Klopstock und die Göttinger und Halberstädter angegeben haben. Besonders die Farben der drei letztgenannten Schulen erkennt man, jedoch meist schon mit den andern Bestandtheilen gemischt, in einer großen Anzahl nordischer Dichter wieder, überall mit einer größern Gewandtheit gehandhabt und von einer leichtern Eleganz begleitet, die es deutlich macht, wie diese Dichter keine Formen mehr zu bilden, sondern die bereits gebildeten nur weiter auszubilden haben. Wir wollen an eine Anzahl dieser Männer, älterer und jüngerer, wie von Halem, Overbeck, Karl von Reinhard, Clodius und A., die sich an irgend eine dieser drei Richtungen vorzugsweise anhalten, nur mit den Namen erinnern, an einer andern Reihe nur mit fragmentarischen Winken andeuten, wie und in welchem Maße sich der entschiedene Hang zur Anlehnung bei ihnen äußert. Niemand ist hier bedeutsamer, als L. Theobul Kosegarten (aus Gravesmühlen, 1758—1818) und Jens Baggesen (aus Seeland 1764—1826). Wer des Ersteren poetische Werke (1802) aufschlägt, die seinen dichterischen Charakter vollständig aussprechen, der findet sich sogleich in eine Zeit versetzt, der alles Poetische zu Gebote steht, die sich auch Alles zu Nutze macht, und dieß mit einer entschiedenen Gewandtheit, die aber die poetische Blöße auf dem Grunde vergebens zu verdecken sucht Der Dichter, der in die Aufregungen der dichterischen Cultur mitten hineinfiel, lebte mit seinem Freunde Gehring ein poetisches Traumleben, trug mit Hagemeister zuerst die poetische Invasion in die Gegenden seiner Heimath, wo er Arndt anregte und den späteren Karl Lappe; Jugendempfindung und Leidenschaft war in ihm heftig; ein dunkles Sehnen, die Oede im Busen, die gleiche Empfänglichkeit für idyllische Eindrücke und für die hypochondrischen Einflüsterungen der Verzweiflungssucht dichteten aus ihm, ein Echo fremder Laute, nicht Melodie eines wahren Seelendranges, der wirkliches Leben, nicht angelernte Poesie in seinem Entstehen gewesen wäre. Er treibt sich unter den Sängern am Ilyß und Tiber, auf den Bergen von Mora, an

Digitized by Google

der Themse und am Arno, an der Donau, Elbe, Saale und Ilm herum, wie er selber singt; im ganzen Meere der Dichtung schwimmt er umher und legt nirgends vor Anker: nur das sieht man ihm an, daß er von dem Hafen, wo Klopstock lag, ausgefahren ist. Ein sittlicher Dichter in jenen Jahren, wo er dem Knaben näher war als dem Manne, wollte er daher Gott, Tugend, Ewigkeit singen gegen die Genieleute, die dieß Bedarf prosaischer Naturen nannten, in seinen Romanen aber (Bianca del Giglio, Ida von Pleffen u. A.) näherte er sich doch den Eigenheiten der romantischen Genies auch; er ist ein Zögling des Alterthums und athmet in Rugien Joniens Luft, aber er singt auch gern aus Ossians Ton; bald arbeitet er ein Naturlied nach Hagedorn und Voß, bald eine Romanze nach Bürger; die mangelnde Harmonie zwischen Form und Materie verräth den Mangel der innern Natur leicht, die feierliche Ode in Klopstocks Ton birgt hier und da nur schlecht die Tändelei und Weichheit der Dichter Matthissonscher Schule, den elegisch-idyllischen Zug des modernen Naturgefühls, der im Ganzen der Grundton der gesammten Lyrik vor den Romantikern ist. Ganz so unentschieden wie Kosegartens sind auch Arndts Gedichte aus der Zeit vor den Befreiungsjahren. Einiges klingt an die Göttinger Schule, manches Lied könnte wohl ganz wie es ist von Voß oder von Bürger herrühren, bald hört sich Göthe, bald Schiller, bald Matthisson, bald ein Volkslied heraus, auch ein Klinglied im Ton der Romantiker läuft hier und da mit. Vor allen Andern aber ist Baggesen ein Bild der höchsten Irritabilität und Anregbarkeit, die einer so gesteigerten Zeit eigen ist, in seinen Poesien, wie in seinem ganzen Wesen. Dieß läßt sich schon daher vermuthen, daß Er, ein Däne, von der Herrlichkeit deutscher Dichtung ergriffen Deutsch dichtete, mit Anstrengung und Zeitverlust, und doch eine formelle Fertigkeit erlangte, die mancher deutsche Versmacher seiner Zeit entbehrte. Ein Enthusiast gleichsam aus Grundsatz nährte er in sich die Gabe der poetischen Wandelbarkeit, der Liebe zu Allem, was ihn frappirt; in steter Laune wechselt er wie sein Freund Reinhold in wenigen Tagen über einerlei Gegenstände wohl mehrfach Stimmung und Urtheil; in stetem Wechsel der Gefühle sind ihm alle „Extreme interessant, Kant und Lavater, Nord und Süd, Zenith und Nadir sind seine Männer;“ er schwärmte für Liebe, Freundschaft, Freiheit,



Digitized by Google

Philosophie und Poesie um die Wette; Nichts und Niemand befriedigte ihn beständig, wie heftig er sich Allem und Jedem hingab! Wie alle Jünglinge jener Zeiten, wie selbst sein Freund Erhard, der Cynische Vertraute des Bachus mehr als der Venus, hatte er sein Wertherisches Lustrum und erst seit der Freundschaft mit Reinhold legten sich in ihm die Stürme der Leidenschaft; sie kehrten aber in neuer Weise wieder, als er sein Weib verlor, wo er zerrüttet, stumpf, geistesverwirrt ward, und sich wie Stolberg der allzuheftigen Liebe anklagte, bis er nach kurzer Zeit, es scheint ziemlich leichtfertig, eine neue Verbindung einging. In der Freundschaft that ihm Niemand genug, und es erklärt sich, ohne Schatten auf Schiller werfen zu dürfen, daß dieser, trotz der Verbindlichkeit, die er ihnen hatte, mit Reinhold und Baggesen auf keinen grünen Zweig kam, denn nichts ist lästiger, als die Andringlichkeit der Freundschaft, die der ernste Mann langsam reifen läßt, und die Schiller an dem dänischen Wieland so wenig leiden mochte wie Göthe an dem deutschen; unter sich ließen Reinhold und Baggesen ihren freundschaftlichen Aeußerungen breiten Erguß in jenen Briefen, die sich mit denen des Bonstettischen Kreises vergleichen und auf die Periode der knappen Briefe der Geniezeit wieder einen fluideren Briefstyl bringen. Ebenso excentrisch war er in seinen Freiheitsideen, ein Freund des Herzogs von Augustenburg, ein Revolutionsmann der besten Klopstockschen Art, der unter der Franzosenherrschaft seinen Haß gegen sie frisch von der Brust sang und im Namen der Schweiz die Hoffnung aussprach, daß der noch ungetroffene Geßler getroffen werde. Gleich eifrig war seine Liebe für die Kantische Philosophie; wie sein Schönborn für große Projecte offen, oder auch wie sein Erhard, der früh und spät sich mit Entwürfen zu Gesellschaften für Erziehung des Menschengeschlechts oder für Emancipation der Frauen trug, hätte er der kritischen Philosophie gern ein Refugium in Kopenhagen gegeben, wo sich diese Reform der Geister der politischen Reform würdig hätte anschließen sollen. In der Dichtung endlich gab er sich wechselnd mit gleicher Entäußerung seines eignen Selbst bald Wieland, bald Klinger, bald Jean Paul hin, deren Ton man abwechselnd in seinen komischen Erzählungen, seinen satirischen Sachen, seinen Briefen wiederfindet; Klopstock ist auch bei ihm
Grund... die Grundlage seiner Dichtung, und besonders in seinen politischen

Digitized by Google

Gedichten in den Heideblumen (1808) hört man dessen großwortigen Bombast, und jenen Wechsel cheruskischer Kraft und hellenischer Feinheit; dann ist er wieder ganz Voß, er fing nach dessen Vorgang an den Homer ins Dänische zu übersetzen, er ahmte in der Parthenais (1804) die Luise nach, und reichte darin der Schweizer Landschaftspoesie seines Schwiegergroßvaters Haller gleichsam die Hand, die in Matthisson und Salis eine neue Periode hatte; die Staffage aber in dieser Naturmalerei ist genreartig, so daß seine Idylle wie Usteri's den Strich eines komischen Epos erhält; es geht über Voßens Manier hinweg, wie er den minervischen Helm der antiken Poesiesprache über die kleinen Gegenstände stülpt und das Gemeine der Materie an den feierlichen Pomp der Darstellung und an die Mitaction der antiken Götterwelt knüpft. Die außerordentliche Wärme, mit der Baggesen dann den Ruhm Schillers ausbreitete, und sich mit allen edlen Gefühlen der Unschuld, der Liebe, der Religion, der Tugend an diesen Dichter klammerte, war eine Weile in ihm so stark, daß er sich zum geschwornen Feind aller Götterei, aller Eitelkeit, Eigendünkels, Selbstsucht und Egoismus erklärte, daß er wie einen Wahlspruch sein inimicus Diderot, inimicus Göthe sprach, und in seinem (wenig bekannt gewordenen) Faust ihn und Tieck und die Romantiker verspottete. Und doch trieb er auch mit den Idolen des Publikums, die zu der letztern Zeit Mode waren, seine Abgötterei und besang die Maria wie ein Katholik; ja er bekehrte sich auch zu Göthe, und meinte, „Weisheit und Erfahrung und durch sie errungenes Gleichgewicht, des Mannes größere Gottesoffenbarung" (an die er doch nur in Worten glaubte), hätten ihn von dem hohen, dem tiefen, dem hellen Dichter (Schiller, Klopstock, Voß) endlich auch zu dem vollen Göthe geleitet. Was nun bei all diesen Schwankungen herauskam, liegt zu Tage; ein eigentliches Leben lebt er in Deutschland nicht fort, und sein Landsmann Oehlenschläger, der ihm freilich gehässig ist, wollte ihn aus der Zahl der Dänen gestrichen haben. Seine Dichtungen sind kalt und gemacht, und ihre chamäleontische Art läßt dem Gemüth keine Ruhe, wie es alle Poesie von überwiegender Formalität nicht thut; er selbst erklärte sich mehr zum Philosophen als zum Dichter, in Worten, die beherzigenswerther sind, als manches Gedicht: er habe Verse gemacht, sagte er, aber erstens vermöge der Hunger sehr viel, zweitens



Digitized by Google

vermöge die Liebe noch mehr, und drittens brauche man nicht gerade ein Dichter zu sein, um Verse zu machen. — Wenn die genannten Lyriker mehr von Klopstock ausgehen und besonders durch das Formale der Sprache, das sich verständig bilden läßt, auffallen, so stehen dagegen Andre, die sich an Gleim und die Göttinger anheften, durch eine Fülle musikalischer Empfindung zusammengruppirt ihnen entgegen, reicher an Seele, ärmer an Stoff und Wort als jene, mehr nach der Tiefe, als nach der Breite empfänglich, mehr sinnige als enthusiastische, mehr sittliche als poetische Naturen. Gleim stand noch in persönlichen Beziehungen zu Franz Aler. von Kleist (aus Potsdam 1769—97), der ganz in die Zartheiten und Weichheiten der Halberstädter Schule in seinen sehr wenig bekannten Dichtungen einging; und ebenso zu Chr. Aug. Tiedge (bei Magdeburg 1752—1841), der seine verlassene Jugendmuse in die väterlichen Arme des Dichtergreises flüchtete. Anfangs schien er den Epistelweg der Halberstädter betreten zu wollen, dann überwog das elegisch-idyllische Element in ihm, so daß er zu den fröhlichern Halberstädtern ungefähr sich verhält wie Brockes zu Richey. Seine Begeisterung stammt „aus Nächten dunkler Trauer", seine Phantasie ist durch Einsamkeit und Natur rege, wo seine Dichtung selbst einmal heiter ist, ist sie Elegie, und die „Freude ist herbeigerufen." Sie feiert überall wie bei Brockes einen andächtigen Naturgottesdienst, der dem Dichter höher steht als die Tempelandacht; das geheime Leben in Strom, Pflanze, Nachtigall, in der Mondscheinnacht, das zarte Anschließen eines „zu weichen Herzens" an das Naturwehen, das aufgelöste Gefühl vor diesen ahnungsvollen Schauern, Alles ist wie bei Brockes; wie dieser scheut er vor dem handelnden Leben des Menschen, das sich nur wie ein Traum in seiner Seele spiegelt, er flieht vor den drängenden Zeitereignissen zu dem Frieden der Hütten, auf die Höhen fern von der Welt; das härteste Loos ist ihm ein Königsloos, eines Eroberers; wie bei Brockes steigert sich ihm die Vertiefung in dieß Stillleben zu einem größern didaktischen Gedicht (Urania 1801), das Gott und Unsterblichkeit singt, und auf das Kant so einwirkte wie Leibnitz auf Brockes' Lehrdichtungen. Den ähnlichen Charakter trägt die Muse Friedrich Matthissons (bei Magdeburg 1761—1831), der mit Tiedge auch persönlich bekannt war. Auch Er erinnert uns überall an

Digitized by Google

die Elegiker des 17. Jahrh. und wäre es nur durch seine Anthologie (1803 sqq.), eine Beschäftigung, die bei ihm wie bei Raßmann, W. Müller und Anderen sehr sprechend jene allgemeine Passivität dieser Periode ausdrückt. Matthisson ist von all diesen und ähnlichen Dichtern der bekannteste, weil formell jene duftige Mondscheinspoesie voll sanfter Schwermuth, voll beschaulicher Schwärmerei, voll Naturſinn und weicher melancholischer Anklänge bei ihm am weitesten gerückt ist, weil er den musikalischen Tonfall „kunstreicher Eurhythmie und metrischen Wohllaut" am geschicktesten handhabt, mit dem er die dunklen Empfindungen schnell gefangen nimmt, an die sich die Leser lyrischer Gedichte bald verloren geben, wenn kein Sachinhalt und keine bildliche Anschauung die Phantasie aufruft. Er hatte seiner idyllischen Landschaftspoesie mehr als Tiedge Leben gegeben, indem er die Natur mit Feen und Elfen bevölkerte, aber doch erweitert dieß nicht seine Sphäre, er hält uns in einer noch ängstlicheren Beschränkung als die verwandten Dichter der Idylle. Schiller hat ihm theoretisch seine ganz richtige Stelle angewiesen, obwohl er bei Anwendung der Theorie viel zu günstig gestimmt war. Er fühlte sich bei jener Hinweisung aus dem Gedränge der Welt in die melancholische Einsamkeit und nach der leblosen Schöpfung nicht anders als bei den Geßner und Aehnlichen, die er so trefflich zurückwies, allein er ließ sich von seinem Wohlgefallen an dem züchtigen und reinen Elemente dieser Dichtung verführen, die Hoffnung auszusprechen, daß es nur von dem Dichter abhängen werde, seine Landschaften auch mit Figuren zu beleben und auf diesen reizenden Grund handelnde Menschheit aufzutragen. Der Erfolg hat diese Hoffnung nicht gerechtfertigt, und von Nichts liegen auch diese Naturen entfernter als vom handelnden Leben, die wie Tiedge, Matthisson, sein Freund J. G. v. Salis-Sevis, und der spätere Ernst Schulze, bei dem diese weiche und schlaffe Dichtungsweise an Schmelz und Duft sich bis zum Verschmelzen und Verduften verfeinert, vielmehr ihre Sehnsucht nach dem Grabe richten, wenn sie in ihren idyllischen Zufluchtsorten selbst noch an den Drang der äußern Welt gemahnt werden.

Wenn jene Klopstockschen Lyriker zu gegebenen Formen die Empfindungen gleichsam suchten, diese Elegiker zu eingebornen Empfindungen die Formen, so suchten die Hauptlyriker romanti-

Digitized by Google

scher Schule diese beiden widerstrebenden Thätigkeiten zu vereinigen, und brachten die Lyrik damit zu einer Art Ziel, über das sie in demselben Gleise nicht hinauskonnte; sie erhielt in der patriotischen Periode neues Leben und Gehalt, und sprang nun von Gegensätzen zu Gegensätzen, indem sie sich zuerst nach dem Kampfe in den Frieden der orientalischen Formen begab und von da wieder umsetzte in das Ausströmen der gewaltsamen subjectiven Stimmungen, in denen sich die junge Welt den greisen Zuständen der Gesellschaft gegenüber befindet. Die lyrischen Gedichte von Tieck bewegen sich ungemein häufig, selbst wo sie romanzenartig und plastisch sein sollten, in dem nebulösen Elemente jener Naturpoesie, in den Sympathien mit Nachtigall und Rose, mit Sonne, Mond und Sternen, wo uns Etwas vor den Augen schwimmt, ohne daß wir ein klares Bild erhaschen, wo uns Etwas vor den Ohren „mit harmonischem Flügel summt", ohne daß wir die reinen Klänge empfänden, die der rechte Dichter nach nothwendiger Analogie der innern Gemüthsregungen anschlägt, die er wieder in dem Hörer hervorrufen will. Seine Lieder lehnen sich nicht mehr an jene älteren Schulen an, sondern an Göthe, in dessen Töne, Manieren, Freiheiten sich der Dichter mit Geschicklichkeit, zuweilen bis zur Copie, hineinfindet, nur daß die sinnliche Klarheit und Einfalt fehlt, die jene einfachen Compositionen gefunden hat, welche für die Göthische Lyrik ebenso charakteristisch sind, wie die gekünstelten, die zu Tiecks Liedern nicht zufällig gemacht, sondern von ihnen provocirt sind. Denn in seinen Gedichten strahlt es vielfach von dem conventionellen Golde der Poesie; wie hätte sich sonst der Dichter in die Schule des Minnelieds, nachahmend in seine Fessel begeben? wie hätte er sich mit selbstgewachsenen Empfindungen in den Zwang des Sonnets gefügt, in dem sich der Meister Göthe nur Einmal versuchte über fremder Materie, die ihm nur ein Spiel des Kopfes war? Er, der es so trefflich selbst bei diesem kurzen Geschäfte empfand, daß, wenn auch das Liebesfeuer selbst das Starrste schmelzen könne, es doch nur eine Grille sei, in Sonetten die Kraft des Herzens zu offenbaren, er sah es wie eine rächende Strafe an, sich mit dieser Form zu befassen, die er nicht mochte, als die „Lacrimassen drei- und vierfach reimend über ihr brüteten." Denn diese Form, die auf intellectuelle Gegenstände gerichtet epigrammatische und dialektische Vortheile dar-

Digitized by Google

bietet, ist, wenn sie das Herz offenbaren soll, mit ihrer gradlinigen Bewegung zwischen gegebnen Punkten in einem directen Widerspruch mit der Unendlichkeit der Empfindung, und kann sie nicht anders erfassen, als wenn sie in den Kopf übertragen ist. Die südlichen Erotiker selbst flüchten sich mit ihren lebhafteren Empfindungen in die freiere Canzone; in dem Sonette führen sie gleichsam mit dem Gegenstande ihres Herzens keinen directen Verkehr, und sie retten sich vor dem Nebulistischen dieser Form durch Antitheſen und Concepte; eine Wendung, die im höchsten Grade natürlich, dem Deutschen aber fremder ist, so daß Rückert einmal sehr bezeichnend in seinen Sonetten jener Periode wider Willen seinen Witz ertappt, der sich am ernstesten Orte sein Spiel zu treiben vermißt. Wo das verständige Princip am Orte ist, wie z. B. gleich in einigen epigrammatischen Sonetten Rückerts, nur da, scheint mir, schickt sich diese Form wohl, und es war zu viel, wenn der sprachgewandte Dichter ihr das Zeugniß gab, daß sie sich mit Verstand zu jedem Zwecke lenken lasse, obwohl wir diese Aeußerung uns gefallen lassen, wenn wir ihr unsern Sinn unterlegen dürfen. Wie jenes verständige Prinzip sich in das Sonett überall unwillkührlich eindrängt, oder wie man da, wo sich der Verstand an dem Objecte des Dichtungsvermögens versucht, unwillkührlich nach dieser Form greift, wird man bei achtsamer Lectüre in aller Sonettenpoesie, die daher absolut unmusikalisch ist, sehr auffallend finden. So will Friedrich Schlegel in seinen Gedichten, die meist Sonette sind, durch das Gefühl mit der Natur in Berührung treten; er hört, ganz wie jene Elegiker, im Gesang der Nachtigall, im Plätschern des Bachs, im Rauschen des Waldes geheimnißvolle Stimmen, verwandte Geister im Universum sprechen zu verwandten Empfindungen. Das streben jene Musikalischen in entsprechenden Formen, die sie sich selber suchen, nachzubilden; sie gerathen in jenen Schwindel der Empfindung, vor dem sich alles Sinnliche verliert; ihr Gesang entkleidet sich mehr des Körperlichen, das in dem Naturliede der Göttinger noch ganz materiell dasteht, um mit dem, was unsichtbar hinter der äußern Natur liegt, Verkehr zu treiben; bei Schlegel geht die mystisch-poetische Entkörperung so weit, daß seine „Sinne in das All zu verschweben, in leichten Dunst zu zerrinnen wünschen, seine Seele im Gesange den Leib zu entzünden und in leisen Hauch sich zu ver-

Digitized by Google

klären wünscht." Allein er will das geheime Weben der Natur nicht allein vernehmen, sondern auch wieder auf den Menschen zurückbeziehen, die Naturschilderung soll nicht durch den Dichter abgesondert werden von der Darstellung des Menschen, die poetische Astrognosie soll auch astrologische Deutung zulassen, das Verständniß der Natur, das Vernehmen dessen, was die Sterne blinken und strahlen, soll der Seele zum Heil gereichen, des Vogels Flug und Gesang, der Erde und des Mondes Verhältniß, der Wasserfall und die Blumen werden daher bei ihm gebraucht, um menschliche Verhältnisse dämmerig zu beleuchten. Man sieht, dieß ist die Symbolik und Sinnbildnerei, die mystische Naturphilosophie, nach der damals jene Trinklieder mit kosmischen Bildern gedichtet, jene alten Dichtungen von Mone und Görres so gedeutet, und neue von Fouqué so gedichtet wurden, daß man hinter jede handelnde Figur irgend ein Naturobject versteckte. Dieß ist aber eine reine Verstandesoperation, mit der man ganz unvermerkt aus dem Charakter jener frühern Naturdichtung in einen ganz entgegengesetzten herübergleitet, dem alsdann die gezwängte und geschraubte Form allerdings zusagt, nicht aber Werth oder Reiz gibt. Mit der Einführung dieser südlichen Form erstarrt gleichsam unsere Lyrik in sich selbst. Ich halte es nicht, wie Voß, für eine Calamität, daß man Sonette macht, aber daß man darin „Kernholz verhaut und verleimt", das ist offenbar. Was hat die Nation von dieser formalen Lyrik gehabt, die sich das Ziel der Minnesänger setzte, daß man über kein Stäubchen straucheln soll in einer Sprache, die voller Härten ist? Was ist von jenen Sonetten und Terzinen und Octaven und Sextinen, von all diesen zahlbenannten Gattungen, wie sie die A. W. Schlegel, die Neumann, die vielen späteren Petrarchisten geliefert haben, in unserem Gedächtniß geblieben, als vielleicht Schlegels Formulare über diese Formen? Viel lieber hat man die Schillerschen Balladen von Schlegel oder Apel festgehalten, denn unsere nordische Natur verlangt nach Stoff, und mag die Form für sich nicht achten, wie der Italiener, dem seine klangvolle Sprache auch als inhaltsloses Zeichen einen Werth hat. Es ist mit dieser ästhetischen Form, wie mit den socialen Neuerungen der Romantiker; sie hatten ein sehr Richtiges im Sinne, und wandten es durch Ueberschätzung ganz ins Falsche. Als A. W. Schlegel seinen Aufsatz über Poesie,

Digitized by Google

Sylbenmaß und Sprache schrieb, sah er sich noch den Dramatikern gegenüber, die die Prosa verfochten und hatte noch mit Göthe, der damals von Voß lernen wollte, um die Sprache des Theaters auch im Gebrauch edlerer Versmaße, ganz wie die Romantiker thaten, höher zu stimmen, die rhythmische Form der Poesie zu erkämpfen, hatte zu zeigen, daß das Metrum kein willkührlich äußerlicher Zierrath ist, daß es die Sprache durch eine höhere Vollendung zu ihrer ursprünglichen Kraft zurückführt und die Zeichen der Convention durch den musikalischen Gebrauch gleichsam wieder zu natürlichen Zeichen verwandelt. Aber wie folgt nun aus dieser würdigen Ansicht, daß man so fest auf den stehenden Formen der Südländer haftete? daß, wenn man Calderons Dichtung rühmte, man nichts als seine conventionellen Maße zu rühmen hatte? daß man am Ende die Form, jene Kantisch-Schillerschen Sätze misverstehend, für Alles hielt? Friedrich Schlegel spricht dieß ganz nackt aus. Er unterscheidet zwischen Autoren einer erst werdenden Literatur, und einer gereiften. Dort handle es sich nur um die Tendenz, hier um vollendete Werke, deren Werth und Bestandheit in der Kunst und Künstlichkeit bestehe, in der ausgebildetsten Form, und demnächst im Style, um zu prüfen, ob was seiner Absicht und auch seiner innern Form und Construction nach ewig zu sein verdient, auch der Sprache nach sich Dauer versprechen darf. Er setzt also offenbar in der reifen Zeit der Literatur Absicht, innere Form, Gegenstand gradezu als untadlig voraus, oder er fand die Untadligkeit derselben vielleicht gar nicht nöthig? Denn an Forsters Kunsturtheilen misbilligte er ausdrücklich, daß die Vollkommenheit der Darstellung ihn nirgends mit einem verletzenden Stoffe hätte versöhnen können! Aber wie weise hatte Göthe gemahnt, auf den Gegenstand vor Allem zu achten, weil mit ihm Alles verloren sei! Und wie grausam hat sich diese Theorie an den Romantikern gerächt, da grade an ihren absurden Gegenständen ihre Kunst zu Grunde gegangen ist, die um so widerlicher auffielen, je prätensiöser und eleganter ihre äußeren Formen waren! Man hatte eben immer nur Sonette und Assonanzen zu geben, wie selbst Franz Horn sagt, an denen selten mehr zu loben war als die Sprachkenntniß, obwohl man viel mehr gewollt hatte; man wollte im Flug groß und unsterblich werden, aber man erflog nichts sonderliches; und unsre Dich-

Digitized by Google

tung ward zu einer demüthigen Dienerin der spanischen und italienischen herabgewürdigt. Man hielt eine fremde Färbung für ächte Malerei, einen alterthümlichen Anstrich für das wahre Ideale, wie man das dichterische Kleid für den Körper nahm. Aber diesen hohlen Flitter streifte die Nation trotz allen Anpreisungen und gegenseitigen Händewaschungen nachher ab und Niemand wird leicht dorthin zurückgehen, um dem Gemüthe Genüsse zu suchen, denn überall begegnet uns hinter dem prunkenden Putze die herzloseste Kälte. Ist es von Göthe Absicht gewesen, daß, als er ganz im Sinne unserer obigen Abtheilung unsere neuere Lyrik schematisirte, er diese hispanisirende Periode ganz überging?

Wenn die Lyrik der Romantiker auch weit höher im innern Werthe stände, als sie steht, so wäre sie darum noch lange kein Zeichen einer wahrhaft bedeutungsvollen Dichtungsperiode. Man hat es hundertmal gesagt, daß Jugend, Verhältnisse, Leidenschaften im günstigen, bewegten Momente leicht ein kurzes Gedicht schaffen, wenn erst die technischen Schwierigkeiten durch Uebung und Routine beseitigt sind, aber dieß sind dann eben nichts als Producte des Moments. Wer den Dichterberuf anspricht, der muß ihn über diese Stimmungen der Persönlichkeit hinausbewähren, denn der Kenner unterscheidet bald, was die flüchtige Nöthigung des Augenblicks erzeugt von dem, was Nothwendigkeit in sich selbst hat oder von dem, was aus großen Verhältnissen heraus empfangen ist, er erkennt die Fäden, die der Dichter behaglich von dem Rocken der Zeit und die, die er angestrengt wie die Spinne aus seinem Innern herausspinnt, und selbst unter dem, was sich an die Stufenjahre des Nationallebens wirklich anschließt, merkt sich bald das heraus, was in der Zeit gesunder Thätigkeit, und was in der Zeit krankhafter Krise entstand. Schon Schiller hat es gesagt, daß bei kleinen Leistungen dem niedlichen Geiste es leicht ist, den Ruhm des Dichters zu usurpiren, da der gemeine Geschmack sich nicht über das Angenehme erhebt, und leichten Sinn und angenehmes Talent mit dem Dichtergeiste so gern verwechselt. Aber es gebe eine untrügliche Probe zwischen beiden zu scheiden, und diese sei, wenn sie sich an schwierigen und großen Objecten versuchen. Denn in der That, so lange der Dichter sich hinter den Schleier innerer Seelenregungen allein versteckt, so ist es für den gewöhnlichen

Digitized by Google

Leser schon schwer, sich nur deutliche Rechenschaft von seinem Sinne zu geben; sobald er sich aber auf die Bühne des handelnden Lebens wagt, was er in jeder höhern Poesiegattung muß, so bringt ein Jeder einen gewissen Takt aus seinen menschlichen Verhältnissen als Maßstab mit, mit dem er sich orientiren kann; ein Lyriker hat daher gegen den Dramatiker immer unendlich leichtere Arbeit, und läuft mit geringerer Leistung dem größern Entwurfe den Preis ab. Für ein solches Werk langathmiger Begeisterung, wie wir Horn sagen hörten, reicht der Moment flüchtiger Erregung eben nicht aus; die Leidenschaft der Liebe und des Hasses füllt wohl ein kurzes Gedicht mit den Tönen aus, die in dem Busen lebendig werden, und überwindet die kleine Schwierigkeit der Mittel im raschen Anlaufe; allein wenn diese Mittel und mit ihnen die Schwierigkeiten bei dem weitern Gegenstande wachsen, wenn dem Dichter die Kluft zwischen der raschen Empfänglichkeit für das Schöne und den Reiz der Kunst und der langsamen Schöpfung dieser Reize deutlicher wird, dann muß es sich zeigen, ob er in einer Zeit lebt, welche die ephemere Begeisterung des Individuums mit ihrer großlebigen, dauernderen zu unterhalten, und ohne Ueberreizung zu unterhalten vermag, und ob er selbst, der Dichter, „bei dem glühendsten Gefühl für sein Werk Kälte und ausdauernde Geduld für das Einzelne behält, woran das ächte Kunstgenie immer zu erkennen ist.“ Betrachten wir hiernach die größern Werke, womit die ersten Romantiker der engern Schule unsere Dichtung bereicherten, so werden wir leider überall finden, daß die beiden letztberührten Hauptpunkte schlechthin zu verneinen sind. Wenn man sieht, wie emsig und ohne Beschwerde Göthe seine Dichtungen aus dem Leben der Nation griff, und wie seine eignen inneren Evolutionen immer mit denen einer strebenden Zeit analog waren, wie glücklich und taktvoll Schiller das große öffentliche Leben der Zeit in seinen Dramen abspiegelte, wie beiden in der aufgehenden Literatur der Alten die gesundeste Nahrung der dichterischen Phantasie frei entgegengebracht ward, wie schlimmer stehen dann hiergegen die Romantiker! Sie suchten ihre Stoffe und ihre Formen in einer fernen Vergangenheit, von einer entmuthigten Zeit und einer trostleeren Gegenwart abgeschreckt, sie stellten sich mit dieser Zeit in Gegensatz, wandten ihren großen Entwicklungen den Rücken und verbündeten sich erst in der Restaurationszeit

Digitized by Google

wieder mit ihr, wo die Verbündung das ſchlimmere war; ſie mußten ſich ihre poetiſche Nahrung ſelbſt holen, dieß war eine neue Anſtrengung für die ohnehin müden Kräfte; die Nahrung, die ſie holten, war keineswegs unter jeder Bedingung eine heilſame zu nennen; den Rückgang zum Mittelalter und Orient nannte Göthe mit Recht ein pis aller; und die Aſſimilation der bis zum Unwahren geſteigerten Talente wie Calderon, ſagte er, mußte nothwendigen Schaden bringen. Die Exaltation, die durch dieſe Reizmittel entſtand, der Heißhunger nach dieſen pikanten Speiſen zerrüttete die Zeugungskräfte ganz; die ſchwärmende Einbildungskraft ſprang über die Mahnungen des Geſchmacks hinweg; der verführeriſche Reiz des Dichtens und des Dichternamens betrog die jungen Poeten mit dem Schein eines Werths und hinderte ſie, auf eine gediegene Ausbildung und Bearbeitung ihres Individuums zu denken, ehe ſie zu hoffen wagten, mit den Abdrücken ihrer innern Zuſtände (denn weiter hat auch der größte Dichter nichts zu geben) der Welt einen Dienſt zu leiſten; die abentheuerlichen Theorien von der poetiſchen Inſpiration irrten die Köpfe und ſpiegelten ihnen eine Kunſt vor, die das Studium verachten, der Wiſſenſchaft und Erfahrung ſpotten dürfte. Daher denn blieb in ſo vielen Gaukelſpielen und Schattenſpielen jener Jahre auch keine Spur einer realen Wirklichkeit mehr zurück; die Dichter, die ſo eifrig das Poetiſche ins Wirkliche übertrugen, vergaßen darüber das wichtigere Geſetz des Poeten, daß er das Wirkliche in ſeinen Poeſien feſthalte. Die uns von einer Verbindung des poetiſchen Geiſtes mit dem öffentlichen Leben redeten, thaten ihrerſeits doch das Mögliche, uns das letztere zu verleiden; indem ſie alle wahre und natürliche Anſicht des Lebens verkehrten, erſtickten ſie das Vermögen, uns nur in unſern wirklichen Verhältniſſen richtig zu erkennen und ſie haben daher die wunderbaren Phantasmen ausgeboren, die in der politiſchen Regeneration unſere Praxis ſo elend bloßſtellten. Denn woher ſollte ein geſunder Lebenstakt übrig geblieben ſein, da man in den blendenden Poeſien des Tags, unter der Autorität des Genies, Alles, was nach gutem Menſchenverſtande ſchmeckte, aufs tiefſte herabſetzte und entwürdigte, die myſtiſchen, dunklen Ahnungen und Gefühle auf den Richterſtuhl des Lebens und der Wiſſenſchaft wie der Dichtung ſetzte, und jede geſunde Geiſtesrichtung verdächtigte? Der Geiſt Jakob Böhmes

Digitized by Google

und der Legenden, sagte Klinger vortrefflich, ragt aus den düstern Darstellungen dieser großen Dichter hervor, so daß man denken muß, sie hielten die Verfinsterung des Verstandes für die moralische Seligkeit des Menschen. Sind wir Deutsche es gar nicht werth, daß man auf unsere moralische Kraft und politischen Charakter bestimmt hinarbeite? Sind Gespenster von Schicksal, Aberglauben und Orakeln u. dergl. der Zeit gemäß und einziger Stoff der Dichtung? Wenn Sophokles heute erschiene, er würde in dem Geist und Wesen der Menschen dichten, die leben; so erhaben seine Dichtungen sind, so fest und kräftig stehen sie auf dem Geist und Wesen der Menschen seiner Zeit gegründet. Wer für das wirkliche Leben keine Kraft fühlt oder davor erschrickt, der träumt sich zum Helden in dem Lande der Phantasie, um doch auch eine Rolle ohne Gefahr zu spielen. Und damit auch wir ihn für einen Helden halten, sucht er uns die Wirklichkeit erbärmlich zu machen. Haben die uns bekannten Dichter zu Platos Zeit auch so gedichtet, so finde ich ihre Verbannung aus der Republik so weise als möglich.

Der unserer Dichtung damals in ihrer Wendung nach dem Phantastischen hin den stärksten Impuls gab, war unstreitig Ludwig Tieck (aus Berlin geb. **1773**) in seiner ersten Periode. Die Schauspiele und Erzählungen, die er angab, wirkten gleich übel und stark auf die Folgezeit über. Was beide Schlegel von größeren Producten lieferten, beschränkt sich im Grunde auf ihre beiden Dramen Jon von Aug. Wilhelm (**1804**) und Alarcos von Friedrich (**1802**). Das erstere Stück folgt viel zu rein dem Style der griechischen Tragödie und der Göthischen Iphigenia, als daß es hätte fortwirken können; es ist nicht mit jenen Fäden, wie die Iphigenia, an des Dichters Herz und an die neue Zeit geknüpft, aber doch ein Stück von feiner Textur, das Göthe mit Vergnügen aufführte, und das in aller Hinsicht das dichterische Talent A. Wilhelm Schlegels weit über das seines Bruders hinausrückt, den man sonst als den Begabteren auszeichnet. Was sich aber in der nächsten Zeit von Stücken in antiker Richtung hervorthat, folgt durchaus mehr (wie Collins) dem französischen Schnitte, oder dem von Schiller in der Braut angegebenen; so galt es Joh. Aug. Apel (Aetolier **1806**. Polyidos **1805**. Kalirrhoe **1807** u. A.) und auch W. von Schütz (Niobe **1807** u. A.) mehr um die Aus-

Digitized by Google

bildung der erneuten Idee, den Chor zurückzuführen, der im Jon fehlt. Friedrich Schlegels Alarcos kann man, so namenlos elend er ist, wirksamer nennen; er reiht sich an Tiecks und Werners dramatische Versuche, die zuerst die stehenden Metra des Alterthums und der Romantik ins Schauspiel einzuführen strebten und Geister- und Schicksalsspuk in der albernsten Weise auf die Bühne brachten; dieß Unkraut wuchs aus so leichtem Samen ins Ungeheure auf, und vergeblich suchte Schiller in der Jungfrau, diese Künste in weiser Mäßigung ausübend, ein Beispiel zu werden. Hier nun wurde Tieck so erfolgreich dadurch, daß er diesen Geschmack, den die ältern Ritterpoeten des 18ten Jahrh. schon lange vorbereitet hatten, nach den Anforderungen der neuern Theorien läuterte, daß er fertiger als die Schlegel und Werner auf die mittelaltrigen Sagenreste hinwies, wo für denselben der Stoff und die Legitimation zugleich zu finden war, und daß er über die Grenzen der Bühne hinwegsprang, wie Schlegel und Werner nicht thaten, und so dem Ungeschmacke und dem wildlaufenden Genie noch breitern Spielraum gab. Auf diese Gattung von Tiecks und der von ihm angeregten Dramen, welche das grade angefangene Werk der Versorgung der Repertoiren mit würdigen Stücken wieder zerstörte, wollen wir zuerst eine kurze Rücksicht nehmen. Nachdem Schröder für das Bühnengerechte ohne Rücksicht auf die Poesie gesorgt, und die Weimarer eine Verbindung zwischen Aufführbarkeit und poetischem Werthe der Stücke gesucht hatten, so begünstigte nun Tieck die Poesie wieder ohne alle Rücksicht auf die Darstellung, und Er, der von allem Anfange seiner literarischen Thätigkeit an Shakspearen über Alles liebte, der weiterhin am eifrigsten sich unserer Bühne annahm, der überall die gründlichste Beschäftigung mit der gesammten dramatischen Literatur nicht allein, sondern auch grade mit der Theatergeschichte verräth, Er grade hätte dadurch, so viel an ihm war, noch einen viel größeren Verfall der Bühne herbeiführen können, als er später in tiefer Klage durch die Müllner, Werner, Houwald, Grillparzer herbeigeführt sah, deren Wurzeln in der That, wenn nicht unmittelbar, doch mittelbar unstreitig dorther ihre beste Nahrung sogen, wo grade Tieck selbst den Boden urbar gemacht hatte. Diese Abwendung von der Bühne drückt zuerst formell die Entfernung des Drama's von aller Wirklichkeit aus, und ihr mußte

Digitized by Google

die materielle alsbald folgen, wenn sie auch gar nicht in der Absicht des Dichters gelegen hätte. In der That kam auch Tieck nur sehr stufenweise auf diesen Punkt hin, und aus seinen spätern nicht nur, sondern selbst frühern Richtungen würde man zum Theil gar nicht begreifen, wie er überhaupt je dahin kam, wenn man aus der gleichgültigen Vielseitigkeit nicht merkte, wie ganz er sich von den Bestimmungen des Moments da und dorthin leiten ließ, und wie leicht er sich von irgend einer beliebigen Richtung mußte ganz hinreißen lassen, wenn sie mit einer gewissen Stärke auf ihn einwirkte, und wenn er gar in ihr hoffen durfte, selbst starke Rückwirkungen äußern zu können. Die ersten Romane, mit denen Tieck auftrat, zogen ihn in ganz andere als in romantische Regionen. Sein Abdallah (1795) ist ein finsteres orientalisches Schauerbild im Geschmacke Klingers, von welchem der Verfasser später kein Freund war; der trostlose Blick auf die Menschheit mußte aber nothwendig durch irgend eine Brille die Welt so schwarz gezeigt haben, denn Tiecks weit mehr Wielandische Natur, die ein heiterer Humor am schönsten kleidete, liegt meilenweit ab von jenem Weltekel, der in Klingers langem Leben aushielt. Hier und in William Lovell, der schon 1795—94 angefangen ist, ist Rousseau ein Liebling des Autors; aus seinen und aus englischen Romanen ist die Briefform und der Ton des letztern, in seinen factischeren Stellen fesselnden, Romanes hervorgegangen; der Held ist von jenen Genies, die Leben und Seele verschwenden, aus Verderbniß in Verderbniß rennen, um dem Außerordentlichen nachzugehen, die Menschenverachtung, Haß, Egoismus zum Prinzipe der Welt machen, Gut und Bös in der Natur und im Menschen in Eins werfen und sich an einem blinden Fatalismus trösten; doch ist die Geniezeit hier gleichsam ausgeläutet, denn diesem Helden gegenüber steht das Glück der mittleren Bescheidung in das beste Licht gerückt. Von ganz anderer Färbung wieder ist Peter Lebrecht (1795); die gutartige Natur zwang den Dichter aus den herben und tragischen Stoffen zu heiteren Anschauungen. Hier sind Sterne, Thümmel, Musäus die Vorbilder; der Sohn des illuminatistischen Berlins spricht aus diesem Buche, worin noch der Romane gespottet wird, die Jakob Böhme aus der Seele geschrieben seien, da eine förmliche Contrerevolution gegen die Freigeisterei und Aufklärung ausgebrochen sei, als ob Rom oder Baiern

Digitized by Google

die alte Rechtgläubigkeit herzustellen Apostel aussende! Dieser Roman ist wie im Dienste Nicolai's geschrieben, ein pragmatisches häusliches Gemälde, aus dem Sinne für Kleinigkeiten entstanden und für diesen bescheidnen Sinn berechnet, mit der gewöhnlichen Ironie aller dieser Werke, aber mager und ohne ihre Fülle an kleinem Detail. Tieck zweifelte selbst, ob er die Kunst verstände, diese kleine Welt interessant zu machen und schon in diesem Werke werden daher Lebrechts Volksmährchen im zweiten Theile (1796) angekündigt. Es paßt sich, daß der geschickte Uebersetzer des Cervantes den großen Sprung, den dieser von den Ritterromanen nach den humoristischen machte, rückwärts im Kleinen mit der ganzen Zeit (wie schon Wieland und Musäus) nachgemacht hat! In den Volksmährchen selbst, die zuerst 1797 erschienen, ist Tieck übrigens noch keineswegs mit beiden Füßen in dem romantischen Gebiete angelangt; er polemisirt schon lebhaft gegen die verwilderten und gemeinen Mishandler der Ritterwelt, die Spieß und Cramer, die ewigen Stichblätter seines Witzes, allein er schließt sich doch in dem Geschmacke für diese Mährchen noch an Musäus an, der mit Meißner und Aehnlichen weit mehr neben diesen Angefochtenen steht, als neben den Romantikern; er zweifelt noch, ob er nicht diese Felsen und Baumlabyrinthe für ergötzlicher halte als sie sind; er versteckt noch seinen Namen; paraphrasirt den in den Mährchen dramatisirten Blaubart noch einmal in einer prosaischen Erzählung (von Färber), ganz noch in dem Ton der Pragmatiker; und die humoristische Selbstgeringachtung des behandelten Stoffes, die sich fast durch alle ähnlichen Werke Tiecks hinzieht, verräth einen Dichter, der seiner Sache und ihres Werthes nirgends sicher ist, der nur mit halbem Vertrauen an seinem Kunstwerk hängt, wie grell seine Liebe für die Kunst ist, ungefähr wie Lavater von der Religion voll war, seine Religionslehre aber überall hin zu verschanzen und nach jeder Seite zu decken suchte. Denn ganz so rettet sich Tieck für alle Fälle, und macht die Miene uns auszulachen, wenn wir seine Sachen zu wichtig nehmen und Schätze nannten was er Scherben nennt, während er sehr empfindlich werden würde, falls man sie leichthin verlachte und ernsthaft Scherben nennte wie Er. Entschiedner trat Tieck erst in die neue Tendenz der Zeit über seit seinen gemeinsamen Arbeiten mit Wackenroder, im Sternbald (1798). Der Ton auch dieses Romans zeigt eine

Digitized by Google

neue Metamorphose; er erinnert an Heinse und Göthes Meister. Die Gesinnung ist aber nun nach den frommen Ansichten der jungen Freunde ganz umgewandelt; die religiöse Heiligung der Kunst haben wir schon oben aus diesem Buche hervorblicken sehen; das Lutherthum wird schon darin angegriffen, weil es statt der Fülle einer göttlichen Religion eine dürre vernünftige Leerheit erzeuge, die alle Herzen schmachtend zurücklasse; der ewige Strom voll großer Bilder und Lichtgestalten sei ausgetrocknet und die dürre gleichgültige Welt bleibe zurück. Die poetische Asceti k und Mönchere i, die aus diesen Worten spricht, wollen wir besonders beachten; das Preisgeben der Wirklichkeit in der Poesie ist von ihr bedingt. Die Menschheit heißt hier so abgetrieben, von Mühseligkeit, Eigennutz, Planen, Sorgen verfolgt, daß sie nicht das Herz habe, die Kunst und Poesie, Himmel und Natur als etwas Göttliches anzusehen. Man sieht, es geht hier über den Geist der Oekonomie her, den Hardenberg lieber ganz vertilgt hätte, wenn er ihn nicht mit dem Geist der Poesie zu zwingen gehofft hätte, vor dem sich diese Sektirer einstweilen, ehe diese Bezwingung vollbracht war, in die Einsamkeit flüchteten. Tieck widmet seine Geschichte allen, die ihre Liebe noch mit sich selber beschäftigt und noch nicht dem Strom der Weltbegebenheiten hingegeben hat, die sich mit Innigkeit an den Gestalten ihrer Phantasie ergötzen und ungern durch die wirkliche Welt in ihrem Traume gestört werden. Grade so hält es der Dichter mit seiner Dichtung. Er hält für die Wahrheit derselben einen Anschluß an die reale Wirklichkeit nicht für nöthig, er läßt sich auch von dieser in seinem Traume nicht stören, er ist sicher, daß in Allem, was der Künstler macht, nichts Unnatürliches sein könne, denn wenn er als Mensch auch auf den allertollsten Gedanken verfalle, so sei er doch schon grade darum natürlich! Eine stärkere Rettung aller phantastischen Poesie und aller Poesiegattungen, die sich der plastischen Kunst und Darstellung, die sich den Gegenständen aus der mitlebenden Welt entziehen, wäre nicht wohl möglich. Und in sofern Tieck dieser Richtung den stärksten Trieb gab, steht er ganz mit Recht an der Spitze der Dichtung dieser Zeit, deren Seele dieß Verweilen auf dem Unwirklichen, Wunderbaren und Phantastischen ist. Denn nun kam es ganz plötzlich, daß sich der Geschmack an lauter solcher Poesie und lauter solchen Gattungen auf

die auffallendste Weise consolidirte. Wo wir hinblicken ist in dieser Dichtung kein Verkehr mit Menschen unseres Fleisches und Blutes, sondern mit den Heroen anderer Jahrhunderte, mit Riesen und Zwergen, mit Geistern und mit der Natur, mit der Einsamkeit und dem Jenseits; eine utopische und verkehrte Welt stellt sich der wirklichen gegenüber, Träume und Visionen bilden die wesentlichsten Ingredienzien der Dichtungen, die Legendenwelt öffnet ihre Wunder, in die Handlungen der Menschen, die die Wirklichkeit nicht ganz abstreifen können, ragt ein gespensterhaftes Fatum herein, dem platten Alltäglichen, dem gemeinen Geschehenden wird ein symbolischer Sinn untergelegt, die triviale moralische Lehre wird nicht mehr wie in einer früheren allzutrocknen Zeit in der planen Fabel gesucht, sondern im Mährchen, in Parabeln, Paramythien, Allegorien. In dem weiten Sinne, in welchem Tieck das Wort Mährchen braucht, wo es Sage und Mythe und alle Poesie, die das Wunderbare benutzt, Ariost und die Amme einschließt, kann man sagen, daß das Mährchen die normale Gattung der ganzen Zeit war; der Eifer, unsere alten Volksmährchen zu sammeln, und die 1001 Nacht zu übersetzen, entstand daher in dieser Zeit, wo von Musäus an die Tieck, Brentano, Apel, Arnim, Bernhardi, Fouqué, Sophie Bernhardi, Chamisso, Hoffmann, Wall und wie sie alle heißen, selbst Göthe die Mährchenwelt wieder belebten, von der ungeheuren poetischen und wissenschaftlichen Thätigkeit ganz zu schweigen, womit man Mythus und Sage aufzudecken und zu verstehen strebte. Mit dieser Richtung war es, sieht man, enge verbunden, daß man auf die Allegorie verfiel; auch ihr gab sich der große Dichter des Vaterlandes mit entschiedner Zuneigung in der Proserpina und Pandora, im Paläophron und zuletzt im Faust hin; die romantische Schule erklärte sich ausdrücklich ihr zu Gunsten; im Sternbald selbst heißt es, Allegorie bezeichne nichts anderes als die wahrhafte Poesie, die das Hohe und Edle sucht, und es nicht anders finden kann, als durch Anheften eines allgemeinen Sinnes an das Einzelne.

Die Art und Weise, wie Tieck das Mährchen, d. h. eigentlich die Sage, namentlich in dramatischer Gestalt behandelte, verräth noch gar sehr die Einflüsse der Zeit, in deren Opposition er auf diese Behandlung verfiel. Er macht überall Stirne gegen die Ritterromane, die das Natürliche abentheuerlich behandelten, Er

Digitized by Google

gibt daher in dem Ritter Blaubart das Abentheuerliche natürlich. Ueber dieſe äußerſt delicate Verbindung des Unmöglichen mit dem Gemeinen, des Unerhörten mit dem Gewöhnlichen hat ſich Göthe, ſeine neue Meluſine und die vielfach misglückten Verſuche der Zeitgenoſſen im Auge, dahin erklärt, daß ſie ſchwieriger ſei als man denke, und daß er ſich gehütet habe, den Verſuch zu wiederholen. Tieck hat ſpäter nach dieſem gegebenen Muſter in ſeiner Novelliſtiſchen Periode (in der Vogelſcheuche) das zarte Maß eher gefunden, durch das allein jene humoriſtiſche Anmuth erreicht werden kann, die hier Zweck und Ziel iſt; in den Stücken der Volksmährchen und des Phantaſus (1812) hat er es weit verfehlt. Ein Schritt über die Grenze, die allein der ausgebildetſte Schönheitsſinn fühlen, kein raiſonnirender Verſtand abſtecken kann, läßt, ſtatt Unerhörtes und Gewöhnliches zu verbinden, Phantaſtiſches und Abgeſchmacktes zu doppelter Qual abgeſondert ſtehen. Das ächte Mährchen ſoll den Menſchen, wie Göthe urtheilt, aus ſich ſelbſt heraus führen, ſeinen Wünſchen ſchmeicheln, und ihn jede Bedingung vergeſſen machen, zwiſchen welche wir eingeklemmt ſind. Aber wenn uns Tieck den Blaubart dramatiſch und undramatiſch ſo ganz unter den Bedingungen unſerer Welt zeigt, oder wenn Falck uns von der Prinzeſſin mit dem Saurüſſel in den Witzen einer modernen Theegeſellſchaft unterhält und auch in dem Hufſchmied von Apolda (1805) aus dem Styl des Hans Sachſiſchen Schwankes in ſeinen abſurden Seneſchallston zurückfällt, ſo irrt man uns unſere natürlichſten Begriffe von Einfalt und Naivetät, ohne uns im Geringſten mit etwas Anderm zu entſchädigen, und Adam Müller, ein Mann der Schule ſelbſt, hat daher mit Recht auf die Gattung von Kindlichkeit ſchief geblickt, die uns Tieck bis zur Ermüdung zu Markte gebracht habe. Es iſt gar übel, daß hier der Phantaſus ein alter Mann iſt; das Publikum ſoll vor dieſen Mährchen „zu Kindern werden", die doch den Witz des Greiſen in Anſpruch nehmen. Wie viele Gakeleien unſerer Mutter Gans ſind uns nachher noch in dieſer und ähnlicher Art von Witzelei nacherzählt worden, wie viele taube Eier hat ſie uns von dieſer Gattung gelegt! Von dieſer Seite her war es daher gewiß von großem Werthe, daß die Brüder Grimm damals poetiſch thaten, was ſie nachher wiſſenſchaftlich fortſetzten, die Trümmer unſrer alten Mythenwelt zu ſammeln, daß ſie ihre



Digitized by Google

Volks- und Hausmährchen (1812) aus der Quelle der Natur und der lebendigen Tradition gaben, in jenem reinen Tone der Naivetät, im Ton der lauten Erzählung, mit allen Nüancen der Mimik und Accentuation, bis zu jener Provocation des Unglaubens hin, die das ächte Mährchen im Vertrauen auf seine Naturkraft wagen darf, ohne sich zu zerstören. Sie sichteten dazu die ächte Gattung und trennten die Sagen ab; denn auch dieß misfällt in den Tieckischen Erzählungen jener alten Geschichten von den Heimonskindern, der Magelone u. A., daß hier zum Ammenmährchen herabgestimmt wird, was theilweise den Stoff zu großen Epopöen in sich trägt. Auch diese Erzählungen waren übrigens von der gleichen Fruchtbarkeit, wie Alles, was Tieck damals nach verschiedenen Richtungen angab; wenn er bei dem Mährchen den naiven Ton für alterthümliche Gegenstände verfehlte, so traf er ihn hier besser, leitete auf die alten Quellen und führte so von Spieß und Schlenkert zu Fouqué herüber, wie er in andern Erzählungen jener Sammlungen, die auf Erschütterung und Entsetzen schneidend hinarbeiten, dem nervenkranken Sinn, dem Geschmack am Schauerlichen in den Arnim, Apel, Fouqué und Hoffmann zusprach. Zum Contraste stellen wir seine Lustspiele hierneben, mit denen er auch den Humor seiner Freunde beschwor. Der gestiefelte Kater, der Prinz Zerbin und was sich dem anschließt, haben eine literarische Bedeutung durch ihre Polemik gegen jene vulgaren Poeten, die wir oben schon genannt haben; was ihre ästhetische Bedeutung angeht, so thut es uns leid bekennen zu müssen, daß wir für diese Art von Humor und Scherz auch nicht das geringste Organ haben. Wir haben uns auch bei den Freunden Tiecks vergebens nach einer Belehrung umgesehen. Schlegel hat auf die Sticheleien im Kater, die man anfangs ganz übersah, zuerst aufmerksam gemacht; er hat auch recht viel zu loben; wir können es Alles gelten lassen, und es will doch nichts Rechtes dabei herauskommen. Adam Müller aber zweifelte selbst, ob sich Tieck im Lustspiel zu der Reinheit, Arglosigkeit und Unschuld ächter Ironie je hingearbeitet habe; und auch Jean Paul wollten die Sprünge nach diesen humoristischen Tollbeeren nicht gefallen. Nicht allein in diesen satirischen Spielen, auch in andern mehr bühnenhaften Komödien der Freunde, z. B. in Brentano's Ponce de Leon, bricht ein innerer Muthwille und eine antiphiliströse Lustigkeit aus, die aber von gar keinem Sinn für eine ästhe-

Digitized by Google

tische Gestalt begleitet ist, als ob auch das Formloseste berechtigt sei, eine poetische Geltung anzusprechen. Manche haben hier unendlichen Witz gefunden, wo ich fast überall nur läppische und absurde Späße finde, ein ewiges Shakspearesches Räuspern, wie denn z. B. in dem erwähnten Ponce de Leon nur eine einzige endlose Reihe von Wortspielen den Witz ausmachen soll. Wenn jene satirischen Lustspiele nicht für etwas Wichtigeres gehalten werden sollten, als sie sind, warum treten sie in dieser Breite und Prätension auf? Ein Kotzebue, ein Spieß, der Text der Zauberflöte waren in der Ansicht eines Reformators der Dichtung vielleicht eine scherzhafte Bagatelle, einen Schwank werth, wie ihn Göthe einem Leuchsenring gönnte, nicht mehr. Wir haben bei diesen Satiren wie bei Platens und allen ähnlichen dieselbe Klage, wie bei aller unserer deutschen Satire: daß sie sich in einer geringen Sphäre dreht. Wahrhaft groß sein, so lautet ein goldner Shakspearescher Spruch, heißt nicht ohne großen Gegenstand sich regen. Und wenn die Geschmacksbildung des Publikums vielleicht ein großer Zweck heißen könnte, so war das Mittel fehlgewählt oder die Kraft unzulänglich. Denn wer eine positive Wirkung äußern will, muß Spott und Scherz nur als ein gelegentliches Mittel gebrauchen und muß überall große Gesinnung, würdige Zwecke, Befähigung zum Anführer auf neuen bessern Wegen zeigen; er muß den Glauben an gute Erfolge in sich tragen und nicht durch Selbstironisiren (eine Sache, die Tieck, aber nicht ich im Aristophanes finden konnte) seinen eignen Stand unsicher und schwankend machen. Ich zweifle, ob der Geschmack des Publikums durch Kotzebues Stücke mehr verdorben worden wäre, als durch diese Lustspiele, wenn sie mehr Nachfolger gefunden hätten als bei einigen wenigen und meist in sehr verschiedner Art, bei Baggesen (im Faust), bei Falck, bei Mahlmann in seinen Parodien auf Kotzebuesche Stücke, bei Arndt in seinem Ausfalle gegen die „poetischen Mückenfänger" des Tags u. A. Einige Meisterstücke ernster, wahrer Poesie eines höhern Styls hätten auf den Geschmack besser gewirkt, als alle diese Satiren. Auch diese hat Tieck versucht. Was in den Volksmährchen in guter ächter Meinung, in einem gewissen Ernste gegeben ist, ist noch sehr gering. Die Freunde nahmen zum Theil den Blaubart so und wunderten sich, daß er nicht aufgeführt ward; als ein ernstgemeintes Theaterstück betrachtet könnte er nicht mehr

Digitized by Google

Werth haben, als die Räuber auf Maria Kulm und dergleichen; man kann ſagen, daß der Mangel an poetiſcher Gerechtigkeit dieſe Stoffe ſchon in ſich zerſtört, und dieſer Forderung zu ſpotten, iſt ein Steckenpferd Tiecks, obgleich der Meiſter Shakſpeare ſie irgendwo ausdrücklich anerkannt zu haben ſcheint. Das Trauerſpiel Karl von Berneck, deſſen Held eine Art Hamlet-Oreſt iſt, hat zu keiner Zeit Beifall finden können. Dagegen gilt die Genoveva (1800) allgemein als das Meiſterſtück Tiecks in ſeiner romantiſchen Periode. Collin rückte dieſes Werk dicht an Göthes Fauſt an, und Göthe ſelbſt hat ſich beifällig darüber geäußert. Hier herrſcht in der Wahl des Stoffes die glückliche Intention, in Shakſpeares Weiſe die in der That poeſievollen Sagen und Novellen des Mittelalters, die in ihrer rohen Naturgeſtalt die pſychologiſche Kunſt gebildeter Zeiten anreizen, dramatiſch herzuſtellen; Göthes eigenthümlicher Vorgang im Fauſt ſtand vor aller Augen; und Tieck ſelbſt fuhr im Fortunat, Arnim in den Gleichen (1819), wenn man will auch in Halle und Jeruſalem, Collin in einem begonnenen Fortunat und Andere in Anderem fort, und Kleiſt brachte es in dem Käthchen von Heilbronn, obwohl er die verwandte alte Sage und ihren Sinn zerſtörte, zu einer Art Popularität. Die wunderlichen Amalgame aber, die in dieſer dramatiſchen Richtung zu Tage kamen, ſind unſtreitig, ganz im Contraſte mit den bedeutenden Abſichten, in der Ausführung theilweiſe das Allerſonderbarſte und Ausſchweifendſte in der Dichtung dieſer Zeit. Es zeugte ſchon von der Formloſigkeit dieſes Geſchlechts, daß man grade auf die freieſte, ungezwungenſte Geſtalt des Shakſpeareſchen Schauſpiels fiel, wie Ende gut, und das Wintermährchen behandelt ſind; Tieck nahm ſich damit noch viel größere Freiheiten, denn man wird nicht ſagen wollen, daß die Epiſoden und von der Hauptaction abliegenden Szenen in ſeinen Stücken dieſer Art überall zur Fortführung der Handlung ſo unbedingt nothwendig ſeien, wie die Shakſpeareſchen. Und mit dieſer Ungebundenheit verknüpft er nun in der Genoveva die ängſtlichen Formen der ſüdlichen Poeſie; die Sage voll Weltlichkeit und Leidenſchaft füllt er mit Frömmelei und Chriſtenthum; behandelt einen Stoff voll Gemüth und Leben ohne uns fühlen zu laſſen, daß er den Gang der Leidenſchaft aus der Seele und nicht blos aus dem Gedichte kennt. Und dieß folgte vielleicht ſchon daraus, daß der Dichter dieſe Sage von häuslicher Treue aus einer Zeit und einem Kreiſe

Digitized by Google

herausſingen will, in dem man dieſer Tugenden ſpottete; er findet daher nichts als die ſchönen Conventionsphraſen der Poeſie, und ganz richtig ſagte Adam Müller, daß uns die ſonſt von Tieck ſo glücklich verſpottete Sentimentalität der neueſten Dichter aus jeder Seite der Genoveva potenzirt und ſublimirt entgegenweht. So iſt auch in den Gleichen von Arnim ein Gegenſtand von ähnlichem Gehalte nahegerückt; er kann die Luſt zu einer Bearbeitung erwecken aber nicht befriedigen; denn es iſt dem Stoffe kein Moment abgewonnen, auf dem man mit Vergnügen weilte; in ziel- und zweckloſen Szenen treibt man uns durch einen kopfberückenden Wirrwarr aus burlesken Shakſpeareſchen Volks- und Witzepiſoden in einen unheimlichen Nebel von Geiſter- und Dämonenſpuk; wie man in der Genoveva um die Entwicklung des Empfindungsganges betrogen wird, den der Stoff erwarten läßt, ſo hier noch ärger um die Entfaltung des pſychologiſchen Problems. Und was ſoll man zu jener Durchflechtung der Sagen von Ahasver und von Cardenio ſagen? was zu jener Gründung Prags von Brentano und all dem ähnlichen, was ſich aus dieſem wüſten Sinne Chaotiſches gezeugt hat? was die äußerſte Genialität affectirt und überall von dem Ueberfluß dageweſener Dichter zehrt? was jenen ominöſen Ausſpruch von der Verwandtſchaft des Dichterſinnes und Wahnſinnes praktiſch bethätigt? was mit den Modefratzen der neuen Romantik auch die geordneten Köpfe anſteckte und unſer kaum gegründetes Schauſpiel im Grunde erſchütterte? Wenn man dieſe poetiſchen Convulſionen ſo häufig mit wichtiger Miene als zwar nicht ganz reguläre, aber vielleicht darum deſto bedeutſamere Aeußerungen von Geiſt, Witz, Genie und Phantaſie beſtaunen hört, ſo fragt man ſich, ob man wirklich unter einem Volke lebt, deſſen verſtändigen Sinn man ſonſt zu rühmen pflegt, und man mag ſich nur zum Troſte wiederholen, daß der viele Schatten vielleicht von vielem Lichte zeugt.

Wenn man Tiecks Einflüſſen theilweiſe das Ausarten des Drama's ins Formloſe Schuld gibt, ſo muß man gegenüber ſtellen, daß er auch auf der andern Seite ſeine Autorität geltend machte, um auf eine ächte Nationalſchaubühne hinzuarbeiten. Dieß hätte vielleicht ein fruchtbares Gegengewicht gegen jene unbühnenmäßigen Stücke in die Wagſchale gelegt, wenn nur die Talente äquivalent und die Mittel richtig gewählt geweſen wären. Tieck hing befreundet mit Mathäus von Collin (aus Wien 1779—1823) zuſam-

Digitized by Google

men und gab diesem die Richtung auf das historische Schauspiel, oder bestärkte ihn wenigstens darin. Es ist bekannt, mit welchem Nachdruck Tieck die vaterländisch historischen Stücke Shakspeares gepriesen und anempfohlen hat; Collin stimmte ganz mit ihm überein, misbilligte A. W. Schlegels Erklärung über diese Werke, und gab sich ganz Tiecks Aufmunterungen hin, der ihm dafür Hoffnung auf den Ruhm eines Volksdichters machte. Er bildete sich die eigne Ansicht, daß die historische Dichtung dem Charakter unsrer Zeit einzig angemessen und das Fundament sei, auf das wir erst in der Zukunft eine romantische Dichtung gründen könnten; er stellte zwischen der antiken und romantischen Poesie die historische als eine dritte Gattung auf, in welcher nicht eine Idee durch die dramatische Einkleidung poetisch realisirt werde, sondern nach welcher das Gegebene, die Handlung, als bereits realisirtes Ideal des Lebens aufgefaßt wird. Für die Anfänge einer dramatischen Kunst mag diese Theorie recht heilsam sein, wie denn Collins Bruder z. B. mit Recht auf den Götz von Berlichingen als einen solchen Stoff hinsieht, der ein Nationalinteresse hätte erwecken und eine Nationalbühne begründen können; allein immer ist der Geschmack am historischen Schauspiel, das so streng das Geschehene respectiren will, ein prosaischer, dem es überall gleich natürlich ist, sich an dem Wunderbaren wie an dem Wirklichen eine Stütze der Poesie zu suchen; das historische Schauspiel ist eine untergeordnete Gattung, die noch dazu in einem zerrissenen Lande wie Deutschland fast ihren Werth mit ihrem Interesse einbüßen muß. Und welchen Werth und welches Interesse haben auch die hunderte von nationalen Stücken gehabt, die wir in Deutschland seit der ungemein fruchtbaren Anregung durch Tieck und Collin erhalten haben, und mit denen wir fast jedes Jahrzehnt unserer Geschichte belegen können? Von doppelter Seite war Collin gar nicht der Mann, hier ein gedeihliches Beispiel zu geben, das ja Schiller selbst, der im Grunde noch mehr als Shakspeare Collins Muster war, in dieser historischen Gattung nicht geben konnte, die Er nicht an die strenge Regel des Wirklichen und nicht an die Grenze des Vaterlands band. Collin hatte vor, die ganze österreichische Zeit von Leopold dem Glorreichen bis auf Rudolph von Habsburg zu dramatisiren, und den Untergang der ritterlich poetischen Zeit in der Arbeitseligkeit des nächsten Jahrhunderts zu zeigen. Aber wer nur seinen Friedrich

Digitized by Google

den Streitbaren, seinen Bela, und was hierhin gehört, oder auch seinen Marius u. A. gelesen, der wird überall auf die allgemeinen Zeichen dieser passiven Talente stoßen, bald auf einen Ton, der an Göthes Tasso erinnert, bald auf Schillerschen Dialog, bald auf Shakspearesche Szenen und Charaktere, bald auf spanische Metra; zwischen allen Anstrengungen, das Gemüth sanft und stark zu erschüttern, blickt eine trockne und hölzerne Natur heraus; und die vaterländischen Namen wollen uns durchaus nicht bestechen, von den Forderungen an poetische Wahrheit und Rundung abzugehen. Wir finden uns vielmehr hier in Wien, wo auch andere historische Dramen (von Pyrker hist. Schauspiele **1810** u. A.) durch Collin angeregt wurden, ganz in derselben Lage, wo wir uns bei der Abblüthe der Ritterdichtung im **13.** Jahrh. gefunden haben, mit welcher Periode diese romantische in allen Theilen die schlagendste Aehnlichkeit hat; wir gehen aus Poesie in Prosa, trotz aller Anspannung, wir gehen wie damals aus der Epopöe in die historische gereimte Chronik, so jetzt in das historische Drama über, und in sofern lag in der Intension Collins, grade jene Zeiten in dieser Dramenreihe zu schildern, etwas Zeitgemäßes und sehr Bezeichnendes. Und grade wie damals mit dieser trocknen Wendung der Geschmack an einer gesteigerten lyrischen Kunst verbunden war, so war es auch hier, und zwar berührt sich hier das Eine und das Andere in Einem und demselben Manne und in einer und derselben Gattung. Mathäus Collin hielt die Oper für den letzten Punkt, wohin das Trauerspiel hinstrebe. Und dieß fing er also von dem entgegengesetzten Punkte, dem historischen Schauspiel, zu betreiben an! so fundamental wollte er die romantische Kunst unterbauen, auf deren Spitze die Oper stehen sollte. Das heißt aber die Poesie von vorne herein der Musik zum Opfer bringen; und dieses Opfer empfiehlt Collin in der That, falls es nicht möglich sein sollte, Operntexte von eigenthümlichem poetischen Werthe zu schaffen! Auch auf dieser Seite also, in dem historischen Dramatiker, finden sich diese sonderbaren Mischungen heterogener Elemente, die von der seltsamsten Verkehrung der Begriffe zeugen. Darin war doch Collins Bruder Heinrich Joseph (**1771—1811**) wenigstens consequenter, der von den Göttinger Romantikern (Bürger, Stolberg, Hölty) und von Klopstock angeregt zwar auch auf die Oper fiel, und deren mehrere entworfen hat, der aber dafür auch das historische Schauspiel für

Digitized by Google

eine Abart hielt und ſich von der Nachahmung Shakſpeares entfernte; vergebens ſuchte ihn Hormayr, der ihm ſeinen dramatiſchen Stoff gab, zu einem vaterländiſchen Stück zu bewegen. Zwar hiſtoriſche Stücke hat er einige geliefert (Regulus 1800. Coriolan 1802. Balboa 1805 u. A.), allein ſie waren noch wärme- und lebloſer als die Stücke ſeines Bruders. Wie aus ſo vielen Wieneriſchen Dichtern ſpricht aus ihm eine gute Seele und ein loyaler Sinn, nur freilich ſchafft der Begriff von öſterreichiſcher Bürgerpflicht noch keinen Geiſt, der ſich römiſchem Patriotismus gewachſen fühlen könnte; das Aufſtreben des Wiener Schauſpiels, der Oper, des Ballets nährten in ihm äußere geſellige Talente der Declamation und des Bühnenurtheils, aber das Alles macht keinen Dichter; und gewiß war es von dem Bruder weiſer, bei Regulus an Kotzebues Octavia, als bei Coriolan an das kraftſtrotzende Stück von Shakſpeare zu erinnern.

Die Stücke der Brüder Collin ſind faſt Alle aufgeführt worden, weil ſie ganz für die Bühne berechnet waren, keins oft, weil ſie überall kalt ließen. Immerhin liegen ſie als ein theatraliſches Gegengewicht gegen jene Erzeugniſſe vor, die auf die Bühne keinerlei Rückſicht nahmen. Uebrigens fing man in der romantiſchen Schule an, auch abſehend auf Darſtellung, mit Stoffen und Formen ganz Andres zu wagen, als die Collin, die ſich im höchſten Fall vorſichtig auf Schillers Wege hielten. Die Beiſpiele der Schlegel, das Muſter Calderons, und die Wagniſſe der Weimarer Bühne, die den kühnen jungen Dramatikern mit merkwürdiger Toleranz entgegenkam, ermuthigten dazu. Noch drei Dramatiker haben wir zunächſt aus dem erſten Jahrzehnt zu nennen, die alle von dem engern Kreiſe der neuen Schule, von Tieck und ſeinen Freunden beſtimmt waren. Friedrich de la Motte-Fouqué (aus Altbrandenburg geb. 1777) gab 1804 ſeine erſten dramatiſchen Spiele (von Pellegrin) unter A. W. Schlegels Schutz heraus; er ſelbſt nennt ſie jetzt in ſeiner Biographie Schülerwerk; ſie ſind nach dem Beiſpiele des Alarcos zu einem Schatzkäſtlein für die Form der ſüdlichen Lyrik und ſogar des Minnelieds gemacht. Gleich darauf (1805) folgten zwei Schauſpiele (Falk und Reh), die eine Tetralogie von Elementar-Bildern eröffneten (Salamander und Goldfiſch ſollten ſich anſchließen), und an die noch ein fünftes Stück geknüpft werden ſollte, das nach Jacob Böhmiſchen Prinzipien auf

Digitized by Google

das Grund- und Urelement hingedeutet hätte. Schlegel hatte ihn indessen auf den Norden gewiesen und in den nun (1811) folgenden vaterländischen Schauspielen sprang er daher dorthin über; wie Aeschylus die homerischen Sagen, wollte er die Nibelungen dramatisch behandeln; seines Sigurds Schlagworte und Reckenkraft und Eginhards und Emma's Zartheit und Ritterlichkeit entzückte die Jean Paul und Andre, uns widersteht die geheuchelte Stärke und gezierte Eleganz und affectirte Alterthümlichkeit und Höfischkeit hier wie in den spätern Stücken und Romanen dieses Mannes auf jeder Seite. Aehnlich ist es auch bei Adam Oehlenschläger (aus Copenhagen geb. 1779). Wie Fouqué erst von Schiller zu Gunsten der neuen Schule abgebracht werden mußte, so war Oehlenschläger von Holbergs, Wessels, und Ewalds satirischen Stücken, ja sogar in der deutschen Literatur von Kotzebue bestochen, und schrieb, frühe auf das Schauspiel und die Schauspielkunst sogar gerichtet, Stücke in Ifflands und Kotzebues Geschmack für sich, ehe ihn Göthe und Schiller erreichte und Steffens ihn auf Tieck und die Schlegel wies. Nun ging ihm plötzlich das Licht auf und in seinem Aladdin, der die neue Periode im Dramatischen eröffnete, webt er schon ganz in den Vorstellungen der Romantiker. Göthe ermuthigte ihn, seine Dramen ins Deutsche zu übersetzen und versprach ihm sie aufzuführen; er schien Wohlgefallen an den eigenthümlichen Solöcismen, vielleicht auch an der naiven und kindlichen Persönlichkeit des Dichters zu finden; aber er stach in ein Wespennest; der junge Poet war eben so empfindlich, keck, und voll Dünkel, und Göthe hatte sich vor seiner Zudringlichkeit zu wehren und setzte ihn und seine Producte in die Classe der Arnim und Werner, die ihn zur Verzweiflung brachten. Seine Stücke sind nicht wild und ausgelassen wie die Werke dieser Männer; er trat im Gegentheil gegen die Uebertreibung der neuen Schule polemisch auf, und mußte es haben, daß sie von seinen alten Kotzebueschen Neigungen auch spät noch in ihm fanden; er wollte nicht unter die metaphysischen Vertheidiger der Wollust gehören. Aber freilich hilft die ethische Zartheit bei ihm so wenig wie die minnigliche Reinigkeit Fouqués den gehaltlosen Dichtungen auf; es ist nur eine Farbe mehr neben so vielen äußerlichen Mitteln, die durch das Fremdartige und Neue die fehlende Natur und das mangelnde Schöne verstecken soll. Wenn er den Geist der nordischen Dichtung

Digitized by Google

der in gewisser Art gar nicht zu verfehlen ist, (in seinem Starkother, Baldur, Hagbarth und Signe, Axel (1807), Hakon Jarl (1805), Palnatoke (1806) u. A.) auch wirklich getroffen hat, so ist schon die Vorliebe für diese unförmliche Welt, wie bei den altdeutschelnden Malern die Verleugnung unserer höhern Fertigkeiten, ein Beweis von Mangel an einem reichen inneren Leben, das seine Wurzeln in die Cultur der Gegenwart schlägt; die Schule, welche die Dänen in jenen gewaltigen Resten ihrer Vorzeit machen, gibt ihnen leicht jene Eigenheiten, die Niebuhr (indem er von Oehlenschläger spricht) an ihnen fand: Fertigkeit zur Poesie, leichte Empfänglichkeit, aber keinen „klaren und tiefen Blick, ohne den die Phantasie nie lauter und groß, nie frei von Manier oder orientalischen Phantasmen schaffen kann." Alle jene wunderlichen Bilder der alten Mythologie des Nordens rauben noch eher den Glanz der Poesie, als daß sie ihn geben; Skinfaxa und Hrimfaxa geben kein Mond- und kein Sonnenlicht mehr; und der Reimvers und Chor und Tetrameter bringen den Zwang zur Poesie eher zu Tage, als daß sie ihn verbergen. Wie ungemein leer und schlank diese Stücke fast Alle sind, fühlt man am auffallendsten da, wo der nordische Krafthauch (wie in dem Correggio) nicht durchweht, oder wo er, wie in den Liebesstücken (Axel und Walburg u. A.), gedämpft ist; und lesend wieder mehr als bei der Aufführung, wo das fremdartige Costüm und der Effect aller Art allerdings seine Wirkung nicht verfehlt. Je bühnengerechter die Stücke dieser Beiden eingerichtet sind, desto mehr fallen die besondern Vorstellungsweisen der Dichter oder der Geschlechter, denen sie sie leihen, und damit die wunderlichen Motive und die beschränkte Kunst in die Augen. Bei den verwegenen Unternehmungen eines Zacharias Werner dagegen wird man gezwungen, hierin ein Uebriges zuzugeben. Er ward der dramatische Heros des Tags, ein Mann der neuen Schule, der sich ihr gern noch inniger hingegeben hätte, wenn sie nur in seinem Sinne hätte Sekte sein wollen. „Ich bin ganz Tieckisch, schrieb er, ich liebe was er schreibt von ganzer Seele; er und Wackenroder sind in ihren Schriften liebenswürdige Menschen; Fr. Schlegel halb Halbgott halb Unmensch; Göthe, wenn du willst, ein Gott, aber ein uns selten ganz befreundetes Wesen." Im Drama nannte er übrigens Schiller seinen Meister. Es ist interessant, zu beobachten, nach wie vielen Seiten hin Schillers Dramen Schößlinge in ganz

Digitized by Google

verschiedner Art trieben, wie seine historische Richtung im Allgemeinen eine Unmasse historischer Dramatiker hervorrief, auf die wir nachher noch einen Blick werfen, wie sein Tell die patriotische Ader öffnete, seine Braut eine antike Richtung unterhielt, seine Jungfrau das legendarische romantische Drama förderte, sein Wallenstein das Fatum zum Hauptwerkzeug der Dramaturgen machte, wie seine ältere Periode sogar noch einzeln fortwirkte, die Räuber nicht minder als Don Carlos. Die Art und Weise wie in dem letztern die Poesie in den Dienst außerhalb gelegener Ideen gegeben war, griff Zach. Werner zuerst in den Söhnen des Thals (1803) auf; hier legte er, der sonst immer den Dichter als eine „Maschine göttlicher Eingebung" ansah, in einer verständig berechneten symbolischen Durchführung, ganz nach den neuen Satzungen der Schule, seine Bundesideale nieder, die ihn später in den Schoos der römischen Kirche zurückführten. Der Templer Orden in seiner Verfallenheit stellt in diesem Stücke den „in seinen Grundsätzen ehrwürdigen, aber dem Menschengeschlecht nicht angemessenen, prosaischen Drang eines durch keine Phantasie begrenzten Kriticismus" dar, das Thal, das im Hintergrunde die Stelle des Schicksals vertritt, zerschlägt die veraltete Form und es geht mittelst der Maurerei der geläuterte Katholicismus siegreich hervor. In den Charakteren erkennt man hier und da jene Schillerschen und Lessingschen Figuren zu Burlesken oder erhabenen Carricaturen gesteigert; der Vers ist noch ganz jambisch; einzelne Szenen von gewandtem Dialog, anschaulicher Darstellung und gesunder Psychologie ließen in dieser Composition ein schönes Talent erwarten, und man konnte noch über den Operspektakel und das „Melos" darin wegsehen. Es glüht nur erst noch in einzelnen Stellen, aber schon strebt der Dichter zu lodern, statt sein Feuer zu mäßigen, denn „was konnte uns Keckheit ohne Reife frommen", so fragte er selbst so weise. Nun brach aber der ganze Schwall Calderonscher und Calderon nachgeahmter Kunst herein und bald erkennt man unter den Einwirkungen des Lacrymas (von W. v. Schütz) und des Alarcos und aller der hyperpoetischen Werke ohne Natur und ohne Verstand die Einflüsse von Schiller gar nicht mehr; das historische Element wird von dem Opernartigen und Legendarischen ganz überstrudelt, und es lag sehr nahe, daß seine Stücke in Singspiele übergingen und Hoffmann sein Kreuz an der Ostsee (1806) componirte. Hier

Digitized by Google

und in der Weihe der Kraft (1807), im Attila (1808) und der Wanda (1810) und so fort bis zu der schließenden Mutter der Maccabäer (1820) haben wir überall die wunderlichsten Krämpfe und Convulsionen, kolossale contorte Charaktere (wie sein Luther, seine Hildegunde und Wanda, sein Attila und Leo u. s. f.), ins Gräßliche, ins Verzückte, ins Heroische karrikirt, noch weit anders, als es bei Klopstock früher, und jetzt bei Fouqué und Oehlenschläger der Fall war; Mimik und Szenerie, Gesang und Action versetzen uns wie in den tollsten Opernlärm; man hört bald die pomphaften und bizarren Schlagworte, bald das schmetternde Pathos der erhabenen Redner gleichsam in Recitativgesang, und die leidenschaftlichen Explosionen in Arien übergleiten; Szenenpomp, Geisterspuk, Wundereffecte helfen diesen Eindruck zu verstärken und dazu trägt nicht wenig der Gebrauch der opernartigen Formen des antiken und spanischen Drama's bei, Chöre, Sextinen, Terzinen, Sonette und Trochäen, was Alles diese Stücke den skelettartigen historischen grell gegenüberstellt. Besser hat es sie nicht gemacht; Jean Paul zog ihnen die Wasser- und Leibesdürre Collins sogar vor, und Göthen gab dieser wirre „Complex von Vorzügen, Verirrungen, Thorheiten, Talenten, Misgriffen, Extravaganzen, Förmlichkeiten und Verwogenheiten" begreiflicherweise bitterlich zu leiden. Und diese Sachen wurden dennoch, in Weimar sogar, aufgeführt! Mußten sie nicht in den Schauspielern, deren Schule kaum begonnen hatte, allen Sinn für Natur und Wahrheit plötzlich wieder ganz zerstören? Der 24. Februar (1815) sah sich ja bald von einer Reihe regulärer Schicksalstragödien umgeben, die dem Schauspieler den leichten Erfolg versprachen, den einst die ritterlichen Spektakelstücke gehabt hatten, und die ihn dazu aus dem Tone derber Natur wieder hinwegrissen in Uebertreibung und leeren Prunk der Declamation. Es war ein rechter Fluch für unsere protestantische Bühne, daß dieser Mann, der „sein schuldlos Herz im wilden Lebensreigen verloren zu haben" bekannte, aus dem Schoße des Segens und der Gnade heraus uns diese „heidnischen Stücke vom alten Fluche" zuschicken und mit seinen Nachtgewalten und Dämonen Gefühl und Verstand unserer Dramatiker berücken mußte.

Der Gebrauch des Schicksals in diesen Tragödien zeugt von einem Dichter, der sich in innern Misstimmungen in die Schattenseiten der Geschichte vergraben und für ihr Licht geblendet hat,

Digitized by Google

und der was uns sonst für die Erschütterungen des Trauerspiels entschädigt, des Menschen freien Willen, aus dem Spiele läßt, um die Erschütterung zu verstärken und zu steigern; alle Wahl des Stoffs, alle Zeichnung der Charaktere, alle Affectation, jenes Nagen an dem eignen Herzen, was uns diese Stücke verleidet, hängt mit diesem unwohlthuenden Griffe in unser Gefühl zusammen. Bei Werner stammt dieser düstre Blick, wie in andrer Art bei Klinger, mehr aus einem individuellen Grunde; wir können eine ganze Gruppe patriotischer Dichter zusammenstellen, bei denen eine ähnliche Verbitterung aus der politischen Lage der Zeit, aus unterdrückten republikanischen Sympathien in den 90er Jahren, oder aus dem Druck des Vaterlands im ersten Jahrzehnt dieses Jahrhunderts herstammt. Nichts ist so bereitwillig wie das Schauspiel, in solchen Zeiten äußerer Bedrängniß die Stimmungen der Gemüther aufzunehmen, weil sich hier der Zwang der Presse umgehen läßt; auch bietet die Geschichte so leicht dem Drama Stoffe dar, die dem gegenwärtigen Verhältnisse ähnlich sind und die sich zum Gefäße der Empfindungen schicken, die die gedrückte Brust ausgießen möchte; daher sind auch mehrere dieser Dichter, die uns in der Geschichte der Poesie die dumpfe Atmosphäre der Rheinbundzeit und des Kaiserreichs einathmen lassen, Dramatiker gewesen. Johannes Falk (bei Danzig 1768—1826) war einer von den Männern, die den Liberalismus aus der Revolutionszeit festhielten und in den schweren Zeiten ein Wort zu sprechen wagten, sein Elysium und Tartarus (1806) wurde seiner Freiheiten wegen sistirt; aber bei ihm ist in Prosa und Versen die politische Schriftstellerei nicht wohlthuend. Sein poetisches Talent hätte sich, auf einige Lieder von heimischer Färbung beschränkt, in Ehren zeigen können, denn ihm glückte der Volkston, den man in den naiven Liedern der nichtdeutschen Anwohner des baltischen Meeres findet, und einige seiner Gedichte athmen Schifferleben und Seeluft. Als Satiriker, als welchen ihn Wieland einführte, machte er nur kurze Hoffnungen; schon 1796 hatte Niebuhr Lust, sich gegen die Scurrilitäten und aufgewärmten Witze dieses Juvenals zu rüsten, und er sah seine Schriften als ein trauriges Zeichen von der Neige der Literatur an, die die „infame Politik, die Geringschätzung unsers Volks, Rohheit als Folge der Verachtung, Entweihung und scheußliche Anwendung der Philosophie so herabgebracht haben." Wenn

Digitized by Google

Falk in der Gimpelinsel (1804) das deutsche politische Wesen verspottet, so predigt freilich ein Johannes in der Wüste, denn man merkt der ganzen flachen Composition an, daß der Autor von Welt und Politik nicht viel mehr weiß, als man eben in der Wüste erfährt. Politik ist allemal der traurigste Beruf, den man sich wählen kann, wenn man die Neigung zur Flucht der Welt und zum Pietismus von vornan in sich trägt, vollends wenn man mit diesem elegischen Sinne die hoffnungslose Verzweiflung an dem Menschengeschlecht verbindet. Falk sog aus Herder, wie seinen volkspoetischen Sinn, so auch seine politischen Freiheitsideen, und dieß war eine üble Quelle; über dem satirischen Gedichte die Helden (1798) steht ein Herdersches Motto aus den Humanitätsbriefen, das die Masse der Menschen wie wilde boshafte Thiere ansieht, und immer wird Thatkraft, Wirksamkeit, Handlung gepredigt und das Verliegen über den Büchern verspottet, und doch ist das Resultat von Allem Pietisterei, und die Lehre: „Fels und Kluft, fort von den Menschen, fort!" Und es ist ja bekannt genug, daß unsern skeptischen Satiriker zuletzt „der Geisthimmel und die Gnadensonne ermürbte und mild machte." Wie anders war in der ähnlichen Verstimmung Joh. Gottlieb Seume (bei Weißenfels 1763—1810), der sich mit dem lucianisch-swiftischen Falk eingestimmt erklärte, nur ihn tadelte, daß er der „Männerschaft ernste Schule", die Kantische Philosophie, der er anhing, im Schnurrton aufs Tabernakel gebracht hatte. Seume hatte nichts Quietistisches und Pietistisches in sich, was ihn aus der Welt weggetrieben hätte, die ihm wahrlich nicht wohl that; sein Charakter stählte sich unter den Widerwärtigkeiten und darum kann man seine Verbitterung wenig tadeln, deren Ursachen man ohnehin nicht zu loben vermag. Er sah seinen Vater durch Noth und unverschuldete Verachtung zu Grabe gebracht, er lebte eine zerstörte Jugend, er ward von hessischen Werbern nach Amerika geschleppt, er sah Suwarows Schrecken und den Untergang Polens, und diese Unterdrückung der Menschenrechte durchschnitt sein Herz, die innige Bekanntschaft mit Klinger in Petersburg mußte seine Schwarzsichtigkeit steigern, er erlebte endlich die Schmach des Vaterlands, um ihn her sah er nichts als „feile Schurken", und in ihm war der Wurm der Skepsis, die ihn von Religion zum Recht, vom Recht zur Philosophie, von der Philosophie in die Vorhöfe des Kriegsgottes getrieben hatte;

Digitized by Google

er nannte Egoismus die große Triebfeder alles menschlichen Handelns, und einmal verbittert sah er auch auf jenen edlen Eigennutz finster hin, der den Menschen antreibt, sich zum Gefühle der Würde seiner Natur hinaufzuarbeiten. Bei all diesen Schicksalen, Verhältnissen, Grundsätzen wollte er nicht dem Kummer unterliegen, und setzte die Unerschrockenheit eines männlichen Herzens und eines biedern Sinnes entgegen; er wollte nicht den Glauben an die Menschheit aufgeben, und sollte er die Hoffnung selbst bei seinen Huronen suchen. Das Alles, Geschick und Gesinnung, liegt nun in seinen Versen niedergelegt, durch die ein bitterer Gram seine Furchen zieht; in seinem Trauerspiel Miltiades (1803), das im Style der Collinschen Stücke geschrieben ist, die Seume hochachtete, gibt Alles von seiner Vaterlandsliebe Zeugniß, aber Nichts von einem wahren poetischen Talent; er lehnte sich mit seinem Freunde Karl von Münchhausen, der durch patriotische Poesien gleichfalls bekannt geworden ist, an die ehrenwerthe Klopstocksche Schule, denen „bei Freundschaft und Vaterland Schauer durch die Seele fuhren", ihn persönlich durchdrang auch die Liebe zu Schiller; aber er war eben nur eine der vielen receptiven Naturen jener Tage; er selber schien sich nicht für einen Dichter zu halten, und wunderte sich, daß seine Verse so kalt daliegen, da es innen so warm war; allein dieß war grade die Ursache. Er war ein stoischer, politischer Mann, nicht ein poetischer, ein Mann, der, wenn er in diese Zeiten herüber gelebt hätte, uns den Uebergang von Poesie zur Politik hätte lehren können, wie vom Kosmopolitismus zum Patriotismus; er haßte die Milchspeise der Romane und setzte, wenn man will, eine Memoirenschriftstellerei an die Stelle; er wollte jede Schrift in dem Sinne politisch haben, daß sie die allgemeine Wohlfahrt angehe; er hat manches zu sagen gewagt, als man nichts wagte, und in der Vorrede zu seinem Sommer lehrte er die heutigen Schreier nach Preßfreiheit, daß diese weder gegeben noch zugestanden wird, „da jeder, der ein Leben ohne Würde für nichts hält, und der den Tod nicht fürchtet, wenn er überhaupt denkt, auch laut denkt, sobald er nur mit seinem moralischen Wesen in Ordnung ist." Eine entschiedne politische Natur war auch Heinrich Zschokke (aus Magdeburg geb. 1771). Ihn trieb nach einer unsteten Jugend, da sich ihm unter Wöllners Regiment die Aussicht auf eine theologische Laufbahn versperrte, sein Mismuth in die



Digitized by Google

Schweiz, wo er in den verhängnißvollsten Jahren eine politische Carriere machte, die wohl zeigt, daß auch ein Deutscher der rechten Art sich vor dem stürmischen Leben eines demokratischen Bundes, das unsern guten Landsleuten schon aus der Ferne ein Greuel ist, nicht zu scheuen braucht, auch wenn er hier, wie es überall ist, die Mängel der Menschheit inne wird. Als Zschokke Deutschland verließ (1795), suchte er die Republik, der Monarchie ein Feind, wie auch Seume war; eine düstre Ansicht von der Menschheit hatte sich auch in ihm gebildet, auch Er sah nur eine Thierart in ihr und Täuschung in all ihrem Thun und Lassen; dieser alte Gram kam erneut, als er sich auch in der Schweiz betrog. In diesen Stimmungen schrieb er seine Dramen zwischen 1795 und 1809. Sie reichen in die Zeit der 80er Jahre gleichsam zurück, und sind ganz im Geiste Klingers und der ersten Periode des Schillerschen Drama's geschrieben. Der Abällino (1795), seine Jugendsünde, der in Weimar aufgeführt und an Werth Schillern ziemlich gleich gesetzt ward, ist aus den Räubern und aus Rinaldo erwachsen, und führt uns ganz so in einen Conflict des Herzens und der Convenienz, wie es die Dramen jener Zeiten pflegten. Julius von Sassen (1809) ist eine verunglückte Cabale und Liebe; im Marschall von Sachsen (1804) glüht es von jenem Ingrimm gegen die kolossalen Misstände, die die Gesellschaft dem idealen Herzen entgegenbringt, und gegen die Gewalt der Meinung, des Vorurtheils und der falschen Ehre; die eiserne Maske (1804) zeigt die heimlichen Greuel der Hofgewalt im harten Gegensatze gegen jene Stücke der Babo und Kratter u. A., die an die Höfe die schönste Menschheit schmeichelten. Ueberall herrscht hier die Jugendgesinnung vor, welche die bestehende Welt als die verkehrte ansieht, und sie färbt Alles mit einer düstern Farbe. Aesthetisch sind diese noch in Prosa verfaßten Stücke von wenig Belang, obwohl sie aus einem innern Drang und Leben fühlbar heraus geschrieben sind; viel wichtiger sind dagegen die Schauspiele Heinrich von Kleist's (aus Frankfurt an der Oder 1776—1811), mit dem Zschokke, als er in Frankfurt studirte, eine Art Dichterbund hatte, in dem ein Sohn Wielands der Dritte war, der sich damals gleichfalls zur Tragödie zwang. Unter allen den dramatischen Talenten, die in diesem Jahrhundert bei uns auftauchten, hat Kleist bei weitem die größte Berechtigung, den Dichternamen in Anspruch

Digitized by Google

zu nehmen. Nicht daß wir die gewaltigen Auswüchse auch bei ihm wie so vielen andern Poeten der Zeit übersähen, aber wir sind nicht so eigensinnig, daß uns das Ungeheure, das Phantastische, das Excentrische überall auf der Schwelle abschreckte; wir lassen es uns gefallen, wo es Jugendsymptom ist, und die Hoffnung frei läßt, daß es nicht auch das Alter beherrschen werde; wir lassen es uns gefallen, wo es der Begleiter eines wahren Talentes ist, und nur wo es, wie bei uns gewöhnlich, das mangelnde Talent ersetzen und verbergen soll, werfen wir es als das Verächtlichste hinweg. Göthen schreckte in Kleist die nordische Schärfe des Hypochonders, obwohl er ihn liebte und hob; wie ein von Natur schön intentionirter Körper, der von einer unheilbaren Krankheit ergriffen ist, erregte er ihm Schauder und Abscheu; Tieck, der seine Werke herausgab, urtheilte besser von ihm. Man muß es zugeben, der Härten und Ecken sind in allen Kleistischen Werken gar zu viele; in der Familie Schroffenstein (1803) ist im letzten Akte die tragische Dosis unmäßig stark; den Amphitryo des Moliere hat er verzerrt; die Penthesilea, die das Amazonenmährchen und seinen barbarischen Wahn in pathetischer Erhabenheit zum dramatischen Leben ruft, grenzt so sehr an die Tragikomödie, daß man zweifeln würde, wie das Stück gemeint sei, wenn man nicht einen Ausspruch des Verfassers kennte, nach dem er den ganzen Schmerz und Glanz seiner Seele hier niederlegen wollte; im Käthchen von Heilbronn und im Prinzen von Homburg hätte man das Heilbronner Visionswesen, Somnambulie und Magnetismus lieber entbehrt. Aber das muß man auch dagegen anerkennen, daß in dem erstern Stück eine tragische Kraft liegt, die, wenn sie auch Göthes Natur erschrecken konnte, nicht darum jeden abschrecken wird; daß für den Amphitryo der zerbrochene Krug, ein ächt niederländisches Gemälde, eine Szene wie die alten Prozeßstücke, von fast allzureichem aber ganz reinem Humor, hinlänglich entschädigt; daß selbst in der Penthesilea stellenweise eine außerordentliche poetische Energie zu Tage kommt und in dem Prinzen eine Mäßigung eintritt, die den Dichter nicht eben an Exceße gebunden zeigt. Was ihn von den vielen Dramatikern dieser nachziehenden Periode so sehr weit unterscheidet, ist das, daß er reich ist und nichts zu borgen, nichts aus zweiter Hand zu kaufen braucht; daß er ganz im Gegensatz zu jenen Passiven, die an



Digitized by Google

jedem Gegenstande nach einem andern Modelle das Costüm wechseln, allen Objecten wie Shakspeare ihr Recht thut und sie doch unter das Gepräge seiner eigenthümlichen Natur zwingt; daß wenn man auch hier und da Lessing oder Aristophanes heraushört, dieß nicht einen Augenblick Abhängigkeit verräth und daß er an Shakspeare erinnern darf, ohne uns ein Lächeln des Mitleids abzulocken; daß wo er uns auf Einem Blatte die Carricaturen der Moderomantik zeichnet, er uns auf dem andern mit der Darstellung einer reinen immer gültigen Natur entschädigt; und endlich, daß uns seine tollsten Tollheiten nicht an ihm verzweifeln lassen, nicht unheilbare Verkehrtheit verrathen, weil ein durchgehender Humor und die feine Ironie des klarsten Verstandes uns jeden Augenblick für die Gesundheit dieses Geistes bürgt. Wenn man von irgend einem der gedrückten Patrioten jener Zeit die Hoffnung aussprechen kann, er würde, wenn er die Befreiung des Vaterlands erlebt hätte, die verfinsternde Hülle von seinem Haupte geworfen haben, so ist Er es. Er ahnte den Zeitpunkt nicht so nahe und machte seinem Leben selbst ein Ende. Er hatte Uebereilungen in seiner Jugend zu bedauern und ging frühe in Unzufriedenheit mit sich selbst schon mit dem Gedanken an Selbstmord um und Fouqué traf ihn wieder zu einer andern Zeit mit diesem Entschlusse beschäftigt; er schwärmte nach einer freien Bildung jenseits alles Berufs und verlor darüber einen festen, nahen Halt; zuletzt fiel er als Opfer einer phantastischen Grille, aber doch sagen mir die, die ihn besser kannten, daß er nur am gebrochenen Herzen über die Leiden der Zeit gestorben ist; denn einen glühenderen Freund des deutschen Vaterlandes hatte es nie gegeben. Davon zeugt die Hermannsschlacht, die damals nicht gedruckt werden konnte, wie auch vieles Andre, was er in Einerlei Richtung mit Adam Müller politisches schrieb, selbst später nicht herauskommen durfte. Die Hermannsschlacht ist ihrer historischen Bedeutung nach das wichtigste der Kleistschen Stücke; sie schildert in dem Rahmen der Geschichte die schmählichen Zustände des Vaterlandes in der Zeit des Rheinbundes, wo sich die Hirten um eine Hand voll Wolle stritten, während der Wolf einbrach, wo selbst die Gutgesinnten nicht um ihre Freiheit, sondern um ihren Besitz kämpfen wollten. Die Arglosigkeit, Unanstelligkeit und Weggeworfenheit der Fürsten trifft Schmach und Satire, selbst die edlen Frauen, die sich von der wälschen Militärgröße blenden ließen, erhalten ihre Strafe, und

Digitized by Google

man wußte damals den verrätherischen Fürsten zu deuten, der in dem Stücke zum Tode geführt wird. Für diese poetische Gerechtigkeit und den ganzen Geist, der sie dictirte, konnte Göthe freilich noch viel minder Neigung haben, als für die übrigen Werke des Dichters.

Auf die Nacht, die der Lichtmangel in den öffentlichen Verhältnissen über das Leben und die Dichtungen dieser Männer warf, folgte das Morgenroth der Befreiung Deutschlands und zündete eine kurze Taghelle auch in der trüben und dämmrigen Poesie. Seit den schrecklichen Tagen von Ulm, Austerlitz und Jena fing die verblendete Nation unter Hoch und Niedrig an, sich zu besinnen, und mitten unter dem Druck und der argwöhnischen Belauschung Nationalsinn zu sammeln und einen Widerstand zu bereiten. Wir wollen dem Aufschwunge, der unsere Ketten brach, hier keine Lobrede halten; sein Andenken ist unauslöschlich in der Generation, die ihn erlebt hat; der kommenden hat ihn noch kein Werk überliefert, das, weder für noch gegen den Enthusiasmus jener Tage eingenommen, dem Volke die Triebkräfte und den Verlauf und die Folgen jener Bewegung auseinandersetzte, welche den großen Mann des Jahrhunderts lehrte, daß nicht alle Kenntniß der Völker und Menschen bei seinen entarteten Italienern zu lernen sei und daß zwei Dinge noch heute wie vor tausenden von Jahren dem Eroberungsgeiste unüberwindlich sind, die rohe Naturkraft uncultivirter Völker in scythischen Steppen, und die Macht des Geistes, der Ideen und Leidenschaften in einem physisch noch unverderbten Volkskörper. Einer künftigen Geschichte dieser Jahre ist es vorbehalten, die Einflüsse der vorausgegangenen geistigen Bewegung auf diese politische zu schildern, und was die popular gewordne Poesie beitrug, die Leidenschaften in heftigere Gährung zu bringen, den Weg von Gesinnung zur That zu bahnen, und jenen Krieg, wie die Jugend damals sang, zu einem Kreuzzug und Kampfe zu machen, „von dem die Kronen nichts wissen.“ Die Episode des Tirolerkriegs entzündete die Phantasie mit Erscheinungen wie aus andern Zeiten, auf Dörnberg, Braunschweig und Schill fiel ein hochpoetischer Glanz im Momente des Auftritts, denn die Dichtung war in die Thaten gedrungen, und als die jungen Männer von Leier und Schwert hernach den Tod fürs Vaterland als das begehrenswertheste Loos besangen, bewährte nicht ihre Aufopferung

Digitized by Google

allein den Ernst ihrer Worte und die Macht lebendiger Ideen und einer wohlgegründeten Begeisterung, sondern im ganzen Verlaufe des Krieges legte die Verschwendung des Blutes in der oft schlecht geführten preußischen Armee, die Resignation und Geduld, der Geist der Sittlichkeit und Religiosität, die bereitwillige Beharrlichkeit des Volks und des Heeres zur Zeit des Waffenstillstandes und Prager Congresses, dasselbe Zeugniß ab. Damals zündete Schillers Dichtung in der thatenbedürftigen Zeit; die jungen Kriegsmänner, die das Land der Eichen priesen, verspotteten mit dem Lande, wo die Goldorangen glühen, auch seinen Sänger und schaarten sich hinter dem Liebling, der, „während Andere sich dem Bauch behaglich weihten und feile Saiten zum Kettenrasseln jubelnd darbrachten, von Zwingherrenmord sang, und Freiheitsliebe, von Menschenrechten und Volksherrlichkeit, und dessen Gesang so lange leben werde, als sich Herzen und Schwerter frei erheben." Der Geist seiner Dichtung und ihre Anklänge beherrschen die Lyrik dieser Tage durchaus, wo nicht der Ton des alten Volksgesanges, wie in manchen Liedern von Rückert, Arndt, Wetzel u. A., sie noch freier und frischer färbt; der Dichter von Leier und Schwert, der unter den übrigen ritterlichen Sängern jener Jahre (außer den eben Genannten Stägemann, Karl Lappe, Fr. Rauck, Max v. Schenkendorf, Blomberg, Schmidt v. Lübek, Schaden u. A.) schon durch seinen Tod der gefeiertste blieb, Theodor Körner (aus Dresden 1791—1813) war der Sohn von Schillers treustem Freunde, und wie sein lieber Jünger; und Uhland, dessen Dichtungen den Geist jener Jahre am aushaltigsten fortpflanzen, war Schillers Landsmann, das Haupt einer Schule, wenn man will, die in Schillers Vaterland im Geist und Sinn an ihm festhielt. In jenem Geschlechte und jener Zeit mußte der Gedanke lebendig werden, daß in dem deutschen Volke, wo Wissenschaft, Kunst und alles Große seine Stätte gefunden hatte, nur das Vaterland leer ausgegangen war, und man hörte nun den Ruf erheben von deutscher Einheit, Freiheit, Treue und Ehre, davon man im römischen Reiche nichts gewohnt war zu hören; ein neuer Schwung ergriff das öffentliche und Privatleben, von dem die Gesellschafts-, Kriegs- und Feierlieder dieser Jugend das treuste Abbild sind. Die dämmrigen Formeln der romantischen Lyrik schwanden vor der Tageshelle der Begebenheiten und der Gesinnungen und Regungen, die jetzt die

Digitized by Google

Phantasie ausfüllten, das Sonett harnischte sich bei Rückert, die Form, die so leicht tönendes Erz und klingende Schelle ist, wird hier treffendes Erz und Sturmglocke, und unter dem luftigen Gewande spannt sich eine starke Muskel; seine Poesie gab sich in den Dienst der Politik und durfte sichs zum Ruhme rechnen; und nach dem Codex der Lieder, die sich damals aufhäuften und vom Papiere abgelöst sich dem musikalischen Gehör und der lebendigen Tradition vertrauten, werden wir noch lange bei jeder Gelegenheit zurückgreifen, wenn wir den Rausch für unsere defensive Rheinmarseillaise vielleicht lange verschlafen haben. Was darunter von des „Freiheitsgeistes Sturmwindgang" der jungen Wigande und Recken, dem Odenstyle und Taratantara ihrer Begeisterung gar zu voll ist, dürfen wir ablegen, vergessen, belächeln, nie ohne uns an die Quelle zu erinnern, aus der die wunderlichen Verschrobenheiten jener Jugend, die erst mit den Friedensjahren anfing, geflossen sind. Nach dem Aufgebot aller Anstrengung sah man damals eine große Zeit vor sich liegen, in der es unmöglich schien, daß man der alten Insipidität und Schlaffheit, wie Niebuhr sagte, wieder verfiele; er fürchtete sogar, die kriegerische Leidenschaft werde uns die friedlichen Gefühle auf lange austreiben und die Turnkunst die Wissenschaft unterdrücken. Aber bald hatten die Sänger so fröhlicher Lieder zu klagen, daß, nachdem die erste Weise verklungen war, ganz anders vorgesungen ward, daß nach dem erfochtenen Siege der Satan neue List übte, daß das kaum gebaute Haus des Bruderbundes der Jugend zerbrochen sei, und noch nach dreißig Jahren würde es jener Geist, von dem Uhland sang, wenn er herniederstiege, allerwärts untröstlich finden. Ein Mann wie Niebuhr, den Niemand des Demagogismus verdächtigt hat, bezüchtigte die Regierungen jener Tage, daß sie den fruchtbaren Boden bei der Verjüngung des Volks unbestellt gelassen haben; sie nutzten nicht die Empfänglichkeit der Herzen, sie stellten nicht Eine der gerechtesten Beschwerden ab, und erfüllte wenige der vielen gefaßten Hoffnungen; auf die enthusiastische Eintracht zwischen Volk und Führer folgte ein Leben ohne Patriotismus, ohne Freude, voll Mismuth und Groll; und es verwilderten die jungen Gemüther, die die Fortsetzung des angefangenen Werks auf ihre Schultern gelegt fanden. Dieß steigerte die Wichtigkeit und Einbildung der Schüler, die unsre Meister mathten, der Gesetzgeber, die den Staat nicht von

Digitized by Google

Angesicht kannten. Und nun denke man die poetischen und religiösen Albernheiten hinzu, welche die Romantiker mit ihren mittelaltrigen Sympathien in die Nation getragen, und womit sie jeden gesunden Sinn zerstört hatten. Der Nibelungen Hort, sangen die jungen Dichter, war mit den deutschen Ehren wieder aus dem Rhein gehoben, Hermann und Ariovist sollten wieder die Helden unsers Gesangs werden, die Zeiten sollten wieder kommen, wo der Glaube Berge versetzt habe, Christenthum und Vaterland schmolz in Eins zusammen. Daher sangen jene Befreiersänger so manche fromme Lieder und übersetzte Follen die alten lateinischen Kirchenlieder; in den Heeren kanzelten Generale mit dem Feldprediger um die Wette die Soldaten vom Pferde herunter, daß die Pelotons in Thränen ausbrachen, und auf dem Wartburgfeste sang man Kirchengesänge, sagte zum Schlusse den Kirchensegen und sprach gottinnige Worte und apokalyptische Anatheme über den Weltbürgersinn aus. Religion und Blut, Klinge und Kreuzgriff am Schwert war die gleiche Losung; mit Wahrung der neuen Kunst sollte alte Körperkraft, alte Sitte und Tracht wiederkehren; trocknes Brod essen und auf der Erde schlafen gehörte zu den Geboten der neuen Jüngerschaft, die sich fortwährend als Träger der Wissenschaft ansahen; ein grobes leinenes Kleid sollte den Körper decken, wo aber die Turnkunst den Bau nicht ausdehnen wollte, mußte doch die Watte die Brust hoch und die Schulter breit machen; denn der „Trotz unterm Hut" sollte auch aus dem graden aufrechten Gang heraussehen und aus der sonoren Stimme heraustönen, die sich über Alles mit Feierlichkeit und Würde vernehmen ließ. Dieses gespreizte, hochtrabende, pomphafte Wesen, dieser forcirte Teutonismus ist in diesen Lebensäußerungen, wie in dem entsprechenden Tone jener patriotischen Dichtung, und in der ganzen Gestaltung des burschenschaftlichen Lebens, und in den Resten, die wir davon noch in unsrer altdeutschen Kunst und Wissenschaft und selbst in einzelnen Geschichtschreibern antreffen, ja die noch in den Memoiren Arndts und Fouqués ganz kürzlich wieder auftauchten, um nichts lächerlicher, als die ganze romantische Zeit und Richtung überhaupt, von der er nur eine einzelne Seite ist. Beides, das Ganze und der Theil, war leicht und bald abzulenken, wenn es in dem Charakter unserer Nation und in dem Willen unserer Regierungen gelegen hätte, den politischen und öffentlichen Zuständen Geschichte, Leben, Fortgang

Digitized by Google

und Entwicklung zu geben; denn vor den Gestaltungen des wirklichen Lebens verschwinden die Träume der Phantasten von selbst. So aber trat der neue Quietismus von Wien aus mit frischer Kraft auf, und vielleicht ist in der Geschichte kein Beispiel, daß eine solche kriegerische Erhebung so schnell in völlige Erschlaffung zurückgegangen ist. Unsere Dichtung hielt auch hier mit dem Leben Schritt. Mittelalter, Geisterwelt und Orient hatten im Augenblick den Vaterlandsrausch vertrieben und ihre alten Stellen wieder eingenommen. Selbst von dem trefflichen Ludw. Uhland (aus Tübingen geb. 1787) hatte nichts so entschiedne Wirkung auf unsere Poesie, als seine Romanzen im alterthümlichen Ton; sie überrankten unsere ganze Lyrik bis in das nordöstliche Preußen hin, wo Form und Maß des Nibelungenlieds und die scandinavischen Anklänge eine ganz besondere Aufnahme fanden, die bis in die neueste Zeit eine entschiedne Reaction gegen alles Antike in der Poesie aussprechen. Wirklich steht Uhlands Dichtung gegen die ganze südliche und orientalische Lyrik der Romantiker in einer eigenthümlichen Festigkeit durch seine mehr ausschließlich vaterländische Richtung, auch in seinen Dramen, vergleichbar dem Verhältnisse, in dem jener gehaltvollere Kern der deutschen Dichtung des Mittelalters den formellen und glatten, der Fremde entlehnten Erzählungen gegenüber liegt. Neben jene Farbenpracht und schimmernde Glätte unserer hispanisirenden Dichter gehalten vergleicht sich sogar die verhältnißmäßig strengere, in den Dramen sogar trockne Zeichnung, in die nur Einmal (in Ludwig dem Baier) etwas von dem romantischen Modegeist eingeht, und die sonst nichts von dem ungesunden, ausschweifenden Wesen an sich trägt. Unter den vielen zerstreuten Liedern, die jene schöne Zeit des Vaterlandsgefühls und des Freiheitssinnes in unserm Gedächtniß erhalten, stehen Uhlands Gedichte, weil ein geordneter Sinn die vielerlei Ecken des Zeitgeistes abschliff und uns seine reinere Gestalt abbildete, wie ein Phalanx fest, sie sind neben den einzelnen gesungenen Gedichten dieser Periode ein Gegenstand der Lectüre geblieben; und so ist auch seine dichterische Landsmannschaft in einer festeren Gemeinschaft um ihn versammelt, die ein wohlthätiges Gegenbild gegen die Zerrissenheit der übrigen Sekten macht.

Von jetzt an deuten wir die Erscheinungen der Folgezeit nur noch in weit summarischeren Winken an, um zuletzt bei Göthe an-

Digitized by Google

zulangen und dessen Verhalten und Wirken dieser Zeit gegenüber einer kurzen Betrachtung zu unterwerfen. Wir behalten dabei im Gesichte, wie die romantischen Tendenzen zunächst noch fortdauern, wie sie sich in sich selbst erschöpfen und wie sich allmählig neue Elemente neben ihnen unmerklich Eingang schaffen, die sich bei dem ersten Anlaß der alten Bestandtheile zu entledigen strebten. In den Kriegsjahren hatten politische Männer wie Niebuhr gemeint, mit unserer Poesie sei es nun zu Ende, nicht bedenkend, daß ein Volk, welches seine Dichtung nicht als ein Beiwerk der Cultur, sondern als eine volle Entwicklungsstufe seiner Bildung betrachtet, nicht so bald das kaum erworbne Gut preis gibt, vollends nicht um den zweideutigen Besitz politischer Cultur dafür einzutauschen, für die dieses Volk nicht Sinn und nicht Ausdauer besaß. Es kam vielmehr so, daß nicht allein die poetische Schöpfungslust und Empfänglichkeit mitten unter den Befreiungskämpfen wo möglich noch unruhiger und betriebsamer ward, als sie es bisher schon war, sondern daß sogar die ganze falsche Manier der Romantiker, ihre Entfernung von aller Naturwahrheit und Wirklichkeit, grade in dieser Zeit auf die höchste Spitze getrieben ward, und daß die Dichtung des Tages einen grellen Abstich gegen die große Lage der politischen Dinge bildet, wenn man von dem kleinen Antheil absieht, den die teutonische Alterthümelei an deren Gestaltung hatte. Allerdings muß man dann hierneben im Auge behalten, daß die Bedeutsamkeit, mit der sich die wirkliche Welt und die Geschichte geltend machte, auch auf die Poesie zurückwirkte, und daß nun, was in Collins Tagen noch nicht gelingen wollte, die historische Dichtung im Drama und Roman anfing, in der That ein reales Gegengewicht gegen die vielerlei poetischen Phantasmen zu bilden; ja man muß den üppigen Schuß dieser letzteren grade in dieser Zeit als eine letzte und äußerste Anstrengung betrachten, sich gegen den Geist des Materialismus und der Wissenschaft zu behaupten. Wir mögen die nihilistische Verflüchtigung der Poesie, ihren Rückzug zu allem Unwesenhaften, Geistermäßigen, Gespenstigen und Mährchenhaften nicht Zufall nennen, weil wir schon im 15. Jahrh. bei dem ersten Rückgang unserer Poesie dieselbe Erscheinung beobachteten und ganz normal in jeder Dichtungsgeschichte beobachten können; auffallend sieht es aber einem Zufalle ähnlich, daß grade in dieser praktischen Zeit der Politik und des Kriegs, die unsere

Digitized by Google

Poesie von allen ungesunden Infectionen hätte heilen können, mehrere entschieden krankhafte Naturen (auch nach den Novalis und Werner) am thätigsten waren, die fieberhaften und krampfhaften Erscheinungen in unserer Literatur auf die Spitze zu treiben. Dieser Art war Fouqué. Er erzählt in seiner Lebensgeschichte, daß er Anlage zur Schwindsucht hatte, daß er, weich und abergläubisch, von Träumen, Todesahnungen und phantastischen Vorspiegelungen frühe gequält war; eine Lust an dem Schauerlichen der Geisterwelt, und die „ahnungsreichen Anklänge an Ritterlichkeit und Liebeslust" empfand er schon im Knabenalter, und er nannte es ein Glück, daß er frühe die Idealwelt des Schauspiels kennen lernte, „weil sonst muthmaßlich das innere Geträum zur bewältigenden Macht des Wahnsinns aufgestiegen wäre." Eine gesunde Schule hätte dem noch besser vorbeugen können, allein er wuchs rein nur unter den Einflüssen unserer Dichtung auf, hing zuerst der Aufklärung an wie Tieck und bewunderte Schiller, bis er von den Ritterdichtungen, von Jean Paul, von den Schlegeln in die neue Bahn gezogen ward. Die Verarbeitung des Strickerschen Karl und der Historie vom Ritter Galmy (1806) brachte ihn an die rechte Quelle, um seine Neigung für jene stelzenmäßigen Darstellungen des alten Ritterromans zu nähren. Das Historische, das er seinen Romanen später häufig zu Grunde legte, konnte gegen die Unnatur, die er hier einsog, kein Gegengewicht halten, denn er war in der Geschichte selbst in die üble Schule Joh. v. Müllers gerathen, in dem ihn das Pomphafte und Affectirte zeitig angezogen hatte. Von seinen Schauspielen abgesehen, so trat Fouqué zuerst im Alwin (1808) in seinem ritterlichen Wesen auf, und verrieth hier in dem quietistischen Ausgange des Romans seine engen Sympathien mit der neuen Schule, so wie er durch die vielgerühmte Undine, die zunächst aus der Lectüre des Paracelsus hervorging, in der Lieblingsgattung des Tages, dem Mährchen, einen höchsten Preis davontrug. Mitten unter den Befreiungskriegen nun trat seine Productivität mit dem Zauberring (1812 u. ff.) in die fruchtbare Periode, die hernach eine Reihe von Jahren hindurch ununterbrochen blieb. Die Begeisterung war groß unter der waffenlustigen, germanischen Jugend; und doch gibt es die Zeugnisse unter jenen Enthusiasten selbst, daß sie unter allen den Ritterlichkeiten und Tapferkeiten die Schule der Berlin-Potsdamer Officiereleganz,

Digitized by Google

unter all der alterthümlichen Zier und Sitte das Zuckergebäck der Modernität herausſchmeckten und das exaltirende Buch doch nicht zweimal leſen wollten. In der That hat es Fouqué mit ſeiner Wirkung nicht weiter gebracht, als die Spieß und Cramer, die er mit Tieck anficht, auch; ſeine Schriften machen einen rein materiellen Effect und werden kaum je anders genoſſen werden, als daß man ſie in jener Periode der Juvenilität verſchlingt, und ſich für immer an ihnen überſättigt, in der die friſche Wißbegierde des erwachenden geiſtigen Menſchen die ganze Breite der Welt und Literatur, und die Geſchichte und den Geiſt der Zeiten und Weltalter am liebſten unter der gefälligen Appretur des Romans auf ſich einwirken läßt. Der Gereifte wird Göthes Ausſpruch über Fouqué trotz aller Widerreden treffend finden, daß der Schriftſteller ſich zu ſolchen Epochen wenden ſolle, die wahrhafter Bildung froh waren und ſo auf wahrhafte Bildung überwirken; und er wird Alles, was Göthe gelegentlich über die Alterthümelei, und Vaterländerlei und Frömmelei unſerer Maler Bitteres und Heiteres geſagt hat, auf nichts in der Poeſie ſo ſchön anzuwenden finden, als auf die eckig-gezierten Figuren und all das urdeutſche Leben und Weben in den Gemälden dieſes Mahnes. Nicht in ſolchem Grade wie mit Fouqués Werken, aber doch ähnlich geht es auch mit ſeines Meiſters Jean Paul Schriften, und ganz gleich mit denen ſeines Freundes E. T. W. Hoffmann (aus Königsberg 1776—1822); ſie erſchüttern die leicht erregliche Phantaſie der Frühjugend, und ſpäter begreift man dieſe Wirkungen nicht mehr. Wir heben ihn unter all den Erzählern, die vor, neben und nach ihm das Schauerliche und Grauſige cultivirten, unter den Arnim, Apel, Kruſe, Weisflog u. A., allein aus, weil er die überwältigende Macht dieſer Richtung in der Zeit am beſten darſtellt, da er gleichſam aus der pragmatiſchen Königsberger Humoriſtik heraus, aus dem ſchroffſten Gegenſatze der Romantik, in das andere Extrem hinübergeriſſen ward. Auch Er war ein durchaus krankhaftes Weſen und er that das Seinige, um eine vielleicht von Geburt an zerrüttete Natur völlig zu zerſtören; dieß würde noch deutlicher werden, wenn wir eine Biographie von ihm beſäßen, die ohne freundſchaftliche Rückſicht geſchrieben wäre. Heftigkeit und Raſerei in Liebesempfindungen gab ſich Hoffmann ſelbſt Schuld und er führte zeitweilig ein grundſätzlich lüderliches Leben; ſeine excitirten Nerven,

Digitized by Google

die ihn mit Todesgedanken quälten und ihm Gespenster und Doppelgänger zeigten, reizte er mit Wein und Nachtarbeiten, unachtsam, daß ihm ein mäßiges Leben für Geist und Körper das zuträglichste war. So ward sein Leben und Ende eine schauderhafte Warnungstafel, wie seine Schriften, die nach den Worten einer englischen von Göthe empfohlenen Beurtheilung, fieberhafte Träume eines kranken Gehirnes sind, gleich den Einbildungen, die ein unmäßiger Gebrauch des Opiums hervorbringe. Die Schilderungen des Wahnsinns, die Zerrbilder des Lebens wurden die Lieblingsgegenstände seiner Darstellung; die äußere Natur, jede einfache Existenz, das „Mottengeschmeiß" der alltäglichen Menschen mishagte ihm; excentrische Streiche, pikante Anekdoten, „lyrische Donquichoterie" schienen ihm die einzige Würze des Lebens; Alles, was den Geist natürlich hält, Gespräche über Politik, Staat, selbst Religion haßte er frühe und immer; keine Lectüre bildete ihn, das Wenige, was er las, war nach den Eigenheiten seines zerstörten Wesens gewählt: spanische Poesie, Wieglebs Magie, Rousseaus Confessionen, Rameaus Neffe, Jean Paul; ein Klausnerleben hielt ihn ganz in seinen eignen Vorstellungen befangen und seine musikalischen Beschäftigungen versenkten ihn offenbar noch mehr in jenes „Nebeln und Schwebeln mit leeren Schatten", vor dem ihn seine Freunde weislich warnten. Das Berufsleben quälte ihn; wie alle jene Genialitäten, an denen wir in Deutschland so reich sind, die ohne Kraft sind das äußere Leben zu bewältigen, gefiel er sich in dem Besitze des fühlbaren Herzens, das mit höherem Berufe und höherem Streben schmeichelt und das nicht das frohe Gefühl der Selbstbefriedigung zum Maßstabe des Werths unseres Strebens macht, sondern die hypochondere Selbstquälerei und Unzufriedenheit an allem menschlichen Thun und Treiben überhaupt. Jurist mochte er nicht sein, er wußte nicht sollte er Maler oder Musiker werden, war bereit als Dramatiker aufzutreten, und trat zuletzt als Erzähler auf. Rochlitz, der persönlich und schriftstellerisch in dieser Zeit manche Anregung gab, bestimmte seine Richtung; Chamisso's Peter Schlemihl mußte aufmunternd hinzuwirken. In einer Periode, wo er in äußerer Noth lebte, unter der Anspannung verschiedenartiger Arbeiten, wo er sich als unglücklicher Liebhaber und schmachtender Anbeter in seiner seltsamen kleinen Erscheinung selbst ironisirte, und in der Ironie ein herrliches Mittel

Digitized by Google

entdeckte, Verrücktheit zu bemänteln, unter exaltirten Stimmungen, unter Selbstmordgedanken, bei innerm Wurmfraß, „fand er es an der Zeit in literis zu arbeiten", und Jean Paul führte ihn ein; und dieß war grade die Zeit, als Deutschland seine großen Anstrengungen gegen Frankreich machte; 1813 legte er die Phantasiestücke zurecht und begann die Elixire des Teufels. In seinen Schriften, die wir nicht zu charakterisiren brauchen, ist das erträglichste nicht, wie man denken sollte, was eine gesteigerte Phantasie ungeheures erschaffen hätte, sondern vielmehr das, wo ihn die Anschauung der wirklichen Welt leitete, wo er seine Carricaturen fahren ließ, wo, wie man richtig sagte, der verständige Jurist oder der erfahrne Musiker gleichsam half. Sein Landsmann Hippel hat nicht direct auf ihn gewirkt, aber doch hatte er ganz dessen Maximen und Praxis, die alle Humoristen haben, das Selbstangeschaute unmittelbar darzustellen, ohne es über das Zufällige emporzuheben. In seinen Schriften figuriren seine Verwandten und sein Leben, in den Serapionsbrüdern sein Berliner Freundeskreis, im Kater Murr sind die Beziehungen auf seine Eigenheiten und sein Leben (besonders in Bamberg) am häufigsten; Erinnerungen aus Königsberg und Glogau sind in den Nachtstücken verarbeitet, und so Anderes anderswo. Alles liegt in einem ungestalteten Haufen, aus dem ein Anderer, der das Talent hätte, erst etwas bilden müßte. Hoffmanns Werke und Leben zum Object einer kunsthaft behandelten Darstellung gemacht, könnten wie Lichtenbergs und Jean Pauls Erscheinungen zu bessern Kunstwerken werden, als diese Männer selbst geliefert haben. Hoffmann ist eine höchst gesteigerte Originalität und Eigenrichtigkeit bis zur Monomanie, eine Carricatur; im kleinsten Körper kolossale Intentionen, die sich selbst vernichten; eine „quecksilberne Natur" von den allerwechselndsten Launen, zu jovial um hypochonder, zu hypochonder um jovial zu sein; im äußersten Extrem ein Bild jener bindungslosen Vereinigung von Verstand und Empfindung, eben so geneigt in dem Kram Berliner Anekdoten zu schwelgen wie in seinem musikalischen Tiefsinne; ein humoristischer Charakter in tragischem Ausgange. Daß seine Schriften, wie sie sind, „lange Jahre in Deutschland wirksam gewesen sind und solche Verirrungen als bedeutend fördernde Neuigkeiten gesunden Gemüthern eingeimpft worden, kann, wie Göthe sagte, jeder treue, für Nationalbildung besorgte Theilnehmer nur mit

Digitized by Google

Trauer sehen." Hat ja Jean Paul selbst seinen ehemaligen Schützling zuletzt Preis geben müssen, als er seinen Humor zum ächten Wahnwitz steigerte, als in Deutschland überhaupt die „bella donna die Muse ward und die Lesewelt gläubig wie das Morgenland die Verrückten als Heilige verehrte." Dieser Mann, der aller dieser Ausartungen nächster Anlaß, selbst aber nie ohne die lucida intervalla des gesündesten Urtheils war, der allen diesen jungen excentrischen Genies die Hand geboten hatte, aber auch öffentlich sie ihnen wieder entzog, sah zuletzt mit Unmuth dem hohen „Schwebepunkte" der romantischen Literatur auch im Schauspiel zu, über den sie ohne Selbstverflüchtigung nicht hinaus könne. Von den Tragödien des „nicht verstandreichen Werner bis zu denen des verstandüberreichen Müllner regiere ein luftiger Wahnwitz die Charaktere und einen Theil der Geschichte, deren Schauplatz eigentlich im Unendlichen sei, weil verrückte und verrückbare Charaktere jede Handlung, die man will, motiviren und rücken können." Besser kann man die Schicksalstragödie Ad. Müllners (bei Weißenfels 1774—1829), Franz Grillparzers (aus Wien geb. 1791), Ernst v. Houwalds (aus Straupitz geb. 1778) und die einzelnen Stücke so vieler andrer Dichter gar nicht charakterisiren, die sich an Werner anreihen, aus Calderon unselige Nahrung nehmen, mit dem Schauerlichen hier und da das Weinerliche wunderlich verbinden, und überall den gesunkensten Begriff von Welt und Kunst in den Dichtern verrathen. Das Publikum, das diese Reizmittel eines verdorbenen Geschmacks mit unglaublicher Begierde hinabschlang, verrieth diese Gesunkenheit nicht minder. Wenn man heute die Polemik z. B. Tiecks gegen diese Fatalistiker und ihre jetzt schon vergessenen Stücke liest, so begreift man die Wichtigkeit kaum, mit der diese Machwerke besprochen wurden; wohl begreift sie, wer es noch erlebt hat, mit welchem Jubel man diese Irrlichter als Wundermeteore begrüßte, wie die größten Künstler den Ygurd, die Sappho und Medea mit allem Kunstaufwand emporhoben, wie um Müllners Dichtergröße ein tumultuarischer Lärm über ganz Deutschland ging. Jene im Moment wirklich großen Erfolge dieser Stücke, mit deren Fortgang der Untergang unserer Bühne Schritt hielt, verdächtigen jeden Lorbeer, den die Stimmung des Tags dem jungen Dichter reicht, und mahnen mit eindringlicher Warnung zur Selbstprüfung, ob man nicht an einen

Digitized by Google

ephemeren Beifall ein Streben setzt, das anders gelenkt vielleicht unscheinbarer, aber werthvoller, nach innen und nach außen erfolgreicher wäre.

Im Drama warfen sich diesen hyperromantischen Verderbnissen der Literatur zwei Gruppen anderartiger Erzeugnisse entgegen, die wir nur ganz im Allgemeinen bezeichnen. Das Lustspiel, seiner Neigung nach, sich der Tragödie, wo sie irgend eine bestimmte Gestalt trägt, gegenüber zu lagern, ließ die Gelegenheit nicht vorbeigehen, sich an den Verstiegenheiten der romantischen Poesie überhaupt und des Trauerspiels insbesondere zu reiben. Nur zeigte sich auch jetzt wieder, wie übel es für diese Gattung ist, daß bei uns das deutsche Leben nirgends einen gemeinsamen Brennpunkt hat. Die Komödie kann sich nur in großen Städten ausbilden und wir haben daher auch jetzt kaum einen Dichter in diesem Gebiete zu nennen, der sich nicht entweder an Wien oder Berlin irgendwie anknüpfte. In Wien nun, wo gleichsam eine hohe Schule der Romantik war, machte sich eine Opposition schon eben darum nicht dagegen geltend; dazu kam, daß das Localbedürfniß dort zu groß ist, um den Schauspieldichtern Zeit zu lassen, ernstern Zwecken nachzugehen. Die Bäuerle, Gleich, Stegmayer, Nestroy u. A. hatten für den Geschmack des Leopoldstädter Publikums zu arbeiten; aus der Reihe dieser Localkomöden hebt man gewöhnlich Ferdinand Raimund heraus, der diese Volksbühne habe veredeln und den Geschmack des Publikums läutern wollen, und dessen Stücke mit ungeheuerm Beifall in Wien und zum Theil auch im übrigen Deutschland aufgenommen wurden. Uns ist es schwer einzusehen, wie durch diese Zauberspiele mit einiger moralischer Tendenz, mit abgeschmackten Stoffen, mit einer burlesken Geisterwelt, mit den unsinnigsten Maschinenkünsten, mit Musikstücken die Ochsen- und Gänsegeschrei nachahmen, der Geschmack geläutert wird, und die häufigern Aufführungen dieser grotesken Compositionen scheinen uns eben so viele Zeugnisse von einem übersättigten, nur durch die pikantesten Reizmittel noch zu kitzelnden Magen, wie es in andrer Art die Gespenstertragödien waren. Neben diesen Volkspoeten bewegten sich die Frau von Weißenthurn, Vogel, Costenoble (dichtende Schauspieler), Castelli und Aehnliche auf dem Gleise der Lebrun und Kotzebue fort; unter ihnen schien Steigentesch höher zu streben, wie dort Raimund; er verachtete wenigstens das englische und

Digitized by Google

italienische Lustspiel, opponirte dem antiken, billigte das Intriguenstück der Spanier, und schien höhere Anforderungen befriedigen zu wollen; allein wie sollen uns seine langweiligen Ehen und Liebschaften der Honoratiorenstände unterhalten, in denen die Verwickelung gering, die Charaktere noch geringer sind, und dem Antheil der Empfindung in kalter Verständigkeit absichtlich aus dem Wege gegangen wird! Wenn wir hier zu wenig Wirkung der anerkannten spanischen Schule finden, so bei Anderen zu viele. Der spanische Geschmack fand in Wien besondere Aufnahme; der bekannte Bearbeiter Calderonscher und Moreto'scher Stücke, Schreyvogel (West), war hier Dramaturg und Theaterdichter; Jos. Christ. von Zedlitz adoptirte den Styl des spanischen Dramas hier und da völlig; einige seiner Stücke opfern sich gradezu den spanischen Formen und Sitten auf. In Calderons Lustspielen müssen wir uns mit diesen Sitten versöhnen, und thun es schon darum, weil es uns interessant ist sie zu lernen; ihre Copie aber z. B. in „Liebe findet ihre Wege" (1827), ist materiell und formell gleich ermüdend und langweilig. Wie gut diese Zeit jede beliebige Form nachzuahmen wußte, zeigte Zedlitz auch in seiner Fortsetzung des Tasso (Kerker und Krone 1833), aber nach frischer Natur und ächtem Leben suchen wir vergebens; seine Turturell (1821), der Schicksalstragödie angehörig, ist nicht weniger affectirt als Alles, was in diesen Kreis hereinreicht. Hier in Wien also treffen wir im Lustspiele nichts, was, ganz abgesehen vom ästhetischen Werthe, auch nur historisch von einiger Bedeutung wäre. Anders ist es in Berlin; die Regsamkeit der Bildung aller Art in dieser protestantischen Hauptstadt Deutschlands entfremdete das Lustspiel nicht so sehr der Satire, die dessen Würze und Werth ist. Hier, wo der romantische Geist zuerst umging, zeigten sich auch die ersten Neigungen, ihn wieder zu bannen; gegen Kotzebue, der hier eine Zeit lang am höchsten gefeiert wurde, erhob sich hier factische Opposition auch von nichtromantischer Seite her: Reinbeck setzte sich gegen seine herabziehende Tendenz, wie er sich an der fahrlässigen Behandlung des Theaters in Wien ärgerte, und wie er überhaupt schon 1817, lange vor Tieck, die sinkende Bewegung unserer Bühne bemerkte und beklagte, als noch Eifer und Theilnahme ungeschwächt war. Was in Berlin für den Bühnenbedarf geschah, interessirt uns nicht; auch hier fehlt es nicht an herabziehendem Schwergewicht



Digitized by Google

der Plattheit, und wenn wir nur den einzigen Clauren berüchtigten Andenkens in die Wagschale legten; eine Reihe von leichten Talenten, wohin wir die Contessa, Schall, Holtei u. A. rechnen, und die besonders Schlesien lieferte, sorgten für unterhaltende Kleinigkeiten, die für uns nichts bedeuten; bei dem Wetteifer von Friedrich und Gubitz wollte auch nichts herauskommen. Bei dem Letzteren bemerkt man übrigens schon (grade in der Prinzessin, dem Stücke, das auf eine Ausforderung von Friedrich geschrieben ist) einige Eigenheiten der Berliner Komödie dieser Zeit, die sie von den Wienerischen und Andern unterscheiden. Wir meinen jene Bonmots und Schlagwitze, die hier und da zu häufig, den Vorgängen zu fremd, zu kalt sind, als daß sie nicht die Registratur verrathen sollten, den Stoff der anekdotenberühmten Stadt, und den bloßen Fleiß und Verstand, der ihn zurechtstellte; und dann einen gewissen Jean Paul'schen Anstrich, der eine neue deutschere Schule verräth, die das Lustspiel hier durchmachte. Julius von Voß versuchte Krähwinkel in Flachsenfingen zu erhöhen, aber es griff nicht durch. Daß wir eine solche Flucht ins Allgemeine bei unsern Satiren nöthig haben, daß wir unsere Narrheiten in utopische Orte übersiedeln müssen, die uns alle so greifbar nahe liegen, dieß allein deutet schon auf den wunden Fleck unseres Lustspiels, der es immer in einem siechen Zustande niederhalten wird. Voß und Robert haben unstreitig in einzelnen Stücken einen tieferen Zug und hätten vielleicht unserer Komödie einen neuen Werth gegeben, wenn sie Freiheit der Rede besessen und ein Volk um sich gehabt hätten, dem gewisse Kräfte und Stärken Selbstgefühl genug gäben, um gewisse Schwächen, die man ihm im Spiegel zeigt, tragen zu können. So aber ging es ihnen, wie unsern humoristischen Romanschreibern; sie fingen an, Erwartungen von ernsterer Art zu erregen und plötzlich schaarten sie sich zu den Herausgebern der Jahrbücher der Bühne und lieferten elegante und artige Bagatellen, denn Nichts in den öffentlichen Zuständen forderte ihre Talente zu größeren Exhibitionen auf. Die Polemik der Komödie gegen gewisse Zustände der Literatur gab man noch zu, wenn sie sich hübsch im Allgemeinen hielt; so wie aber ein Mann dabei genannt wurde, wollte man sie nicht aufführen; dazu gab Göthe sogar ein Beispiel. Es läßt sich eine ziemlich umfangsreiche Lustspielliteratur zusammenstellen, die sich über die Richtungen der Romantik und ihre Ueber-

Digitized by Google

treibungen lustig machte, und vieles Wesentliche darunter knüpft sich an Berlin an. Die Ueberbildeten (nach Moliere) von Robert (1803 zuerst) stehen in dieser Gruppe voran; sie verspotteten, in verschiedenen Bearbeitungen anders, die romantischen Tendenzen, und Voß arbeitete in der Griechheit (1807) und in Künstlers Erdenwallen in diesem Sinne weiter. Von da bis in die 30er Jahre kam in Stücken von Casper, Raupach, Jos. v. Eichendorf, Anton Richter, Chr. Geyer, Platen, Lüdemann, in Roberts Cassius und Phantasus diese antiromantische Richtung des Lustspiels immer wieder zu Tage: man persiflirte die Unsitte jener Dichterschule, sich von aller Gegenwart wegzuwenden; man verspottete den poetischen Katholicismus, Hellenismus und Hispanismus; man parodirte den Schicksalsunfug der Tragödien und die Spektakelstücke; der Luxus des Geistes, der Modesinn der Literatur, die belletristischen Kotterien, die wuchernde Schöngeisterei, Alles stellt sich in zerstreuten Zügen der Satire wohl dar. Doch gewahrte man selten, daß die Aerzte dem kranken Literaturkörper die Narren mit sicherer Hand und mit dem Bewußtsein ausschnitten, daß sie das Uebel an der Wurzel ergriffen; es fehlte der Kunst ein großes Object und mit ihm ein großes Verdienst; die Zaghaftigkeit der Satire ist selbst in diesen ungefährlichen Kämpfen eclatant. Wie vielmehr, wo sie sich in die sonstigen Verhältnisse des öffentlichen Lebens wagte! Man schlage Raupachs Zeitgeist, oder Voßens Pseudopatriotismus und das Loos des Genies auf, wie furchtsam ist Alles, obwohl Alles die deutliche Absicht verräth, sich auch an den politischen Zuständen zu reiben. Robert war aus Fichteischer Schule, und über die politischen Verhältnisse wie über die theatralischen verbittert; G. A. von Maltitz (nicht zu verwechseln mit dem Fortsetzer des Demetrius) ward aus Berlin einer Komödie wegen verwiesen; in seinem Lustspiele (z. B. im Pasquill 1829) wie in seinem Trauerspiele (z. B. im Kohlhaas) fehlt es nicht an bitteren Stichen auf die politischen Zustände und an Lectionen für das Haus Zollern und seine Räthe; der unzufriedene Dichter leiht im Kohlhaas seine Stimme dem Helden des Stücks, der als Sprecher der „gewaltigen allgemeinen Völkersprache der Zeit" auftritt. Aber was sollte aus all diesem in der Zeit der Karlsbader Beschlüsse werden, wenn nicht ein Komödie da war, der mit unsterblichem Gehalte seiner Stücke den



Digitized by Google

Druck von oben überwand und mit einem felsenfesten Charakter der Gefahr seine Stirne bot?

Die zweite Gruppe von Dramen, die wir dem romantischen Prinzipe entgegenstellen wollten, bildet das von Tieck selbst empfohlene und durch Schillers Vorgang höchst fruchtbar gewordene historische Schauspiel. Von der Zeit an, wo Kotzebue mit seinem Schutzgeist und Wasa, seinem Bayard und seiner Octavia sich Schillern und Shakspeare an die Seite zu stellen hoffte und auf der Bühne oft mehr Beifall als diese fand, und wo Fr. Schlegel Collin neben Schiller setzte, mußte diese Gattung eine ergiebige Quelle von Ruhm zu öffnen scheinen. Sie kam dem ohnehin wach gewordenen Stammgeiste und dem Betrieb der Localpoesie entgegen, innerhalb welcher das historische Gedicht allerdings die höchste Stelle einnehmen wird; und dem absinkenden Erfindungsgeiste und dem ausgehenden Dichtertalente konnte es nur erwünscht kommen, daß es sich hinter gegebnen Aufgaben sollte verbergen dürfen, daß es die historische Wahrheit vorschützen konnte, wenn man über poetische Unwahrheit Klage führte, daß es mit dem Stoff zu interessiren hoffen durfte, wo es an poetischer Form gebrach. Wir haben daher in dieser materiellen Gattung, dem historischen Drama, dieselbe Erscheinung zu beobachten, wie im 13. und 14. Jahrh. in der historischen Reimchronik: sie zieht sich durch alle deutsche Stämme hindurch und gestaltet sich vorzugsweise local, so daß wir, wenn es auf die Zahl und den Raum ankäme, eine weit andere Reihe von vaterländischen Geschichtsdramen aufstellen könnten als die Engländer, und noch universalhistorische genug übrig behielten, um auch die Blätter der Geschichte aller übrigen Völker damit auszuschmücken. Wir haben zuerst in der Schweiz J. F. Hottinger und den Bildhauer Keller aus Zürich, die eine Anzahl schweizerisch-vaterländische und andere historische Stücke (um 1810—16) schrieben. Adrian Grob hat in seinem Albrecht (1816) die Kehrseite von Tell gegeben und andere dramatische Bilder entworfen, die mitten aus Joh. Müller herausgeschrieben sind und sich auf ihre historische Treue das meiste einbilden. In Baden machte sich (außer Bonafont, wenn man diesen seiner Geburtsstadt wegen hierhin rechnen wollte) Jos. von Auffenberg durch eine lange Reihe von Tragödien (dramatische Werke 1823 u. A.) bekannt, die nicht local sind, sondern in Schillers Weise nach pikanten Geschichtsstoffen

Digitized by Google

suchen, welche ein poetisches Element im Stoffe tragen. In Würtemberg erinnern wir blos an Uhland; Conz reiht sich mit seinem Conradin (1782) mehr zu den wenigen Tragikern, die sich, wie Ramdohr, v. Soden u. A., vereinzelt schon im vorigen Jahrhundert auf das historische Drama warfen. In Baiern blieb Babo im Ansehn; J. A. von Destouches, Franz Xaver von Caspar, Erhard, v. Aretin, Grötsch und nicht wenige andere obscure Namen wetteiferten hier um einen Preis, der 1817 für das beste vaterländische Schauspiel ausgeboten wurde, ohne ihn erwerben zu können; die Stücke, die damals einliefen, zeugen bis auf wenige Ausnahmen von einer ganz unerwarteten Rohheit des Geschmacks. In Oesterreich haben wir oben die Collin erwähnt; viele andere Namen könnten ihnen beigefügt werden. Berlin braucht nur seinen Einen Raupach zu nennen, um zu beweisen, daß es hinter Wien auch in diesem Fache nicht zurückstehen wollte; er kann mit seiner Fruchtbarkeit allein nicht blos diese historische Gattung des Dramas vertreten, sondern überhaupt alle Gestalten fast aufweisen, die Lust- und Trauerspiel bei uns angenommen haben: bald den Zuschnitt des antiken Dramas mit Chor, bald die Spuren Göthes, bald Schillers Wechsel zwischen philosophischem Raisonnement und lyrischen Dithyramben, bald die Connivenz gegen die Romantiker und ihre Götzen, bald den Einfluß der Berliner Lustspieldichter, bald Charaktere, die dem Schauspieler zu Gefallen geschrieben sind, bald Figuren wie Schillers personifizirte kategorische Imperative. In Sachsen wollen wir E. H. Gehe, in Braunschweig Klingemann, in Kassel Döring anführen; sogar Westphalen blieb hier nicht zurück, wo Grabbe einige Jahre in diesem Gebiete thätig war und mit Raupach in Bearbeitung der Hohenstaufischen Geschichte wetteiferte, zu der Raumers historisches Werk diese Dichter einlud, wie Müller die Schweizer. Wie verschiedenartig nun auch die ungeheure Masse dieser Dramen und ihrer Autoren vorliegt, dennoch gehen sehr gemeinsame Merkmale hindurch, die in dem Wesen der Gattung begründet liegen. Der Hauptpunkt ist für die Ansicht, die wir hier verfolgen, die größere Nüchternheit und Verständigkeit, die diesen Cyclus von Stücken der Hyperpoesie der Romantik entgegensetzt, aber auch freilich ihnen den dichterischen Werth größtentheils entzieht. Göthe warnte sehr nachdrücklich vor den historischen Stoffen, die alle mittleren Talente anzulocken schienen, und zu deren Gestaltung

Digitized by Google

er doch grade die größte Kraft des Genies nöthig fand. Das einzelne Schöne, das historisch Wahre, sagte er, macht einen Theil des ungeheuren Ganzen aus, zu dem es völlig proportionirt ist; im beschränkten Gedichte lasse es sich nur sehr schwer so beherrschen, daß es nicht dem engern Ganzen störend werde, das in seiner Sphäre eine ganz andere Art von Anähnlichung verlange. Zwei ganz entgegengesetzte Fehler folgen aus dieser Schwierigkeit, die in unsern Geschichtsspielen überall vorliegen. Die Dichter, nirgends selbständig, haben entweder Shakspeare oder Schiller vorzugsweise vor Augen, und meinen überall, wenn sie ihr geschliffnes Glas nur nach dem Muster fassen, dieselbe Wirkung zu machen, wie jene mit ihren ächten Steinen. Sie bilden nach diesen Meistern den Gegenstand mehr in eine Historie oder in ein regelmäßiges Bühnenstück aus. Dort häufen sich Episoden, Volksszenen, logischer Witz und alle Mittel, die den Gegenstand individualisiren können; es ist die verhältnißmäßig größere Natur, und geringere Kunst, die sich hierhin schlägt; es sind dann aber auch gemeiniglich nichts als Historien, die herausspringen, und die weder durch Auffassung der Geschichte und durch historische Ideen einen Werth haben, noch durch Berücksichtigung der Bühne. Die Schillerianer dagegen, die Klingemann, Körner, Gehe und die Aehnlichen, lernen ihrem Meister das Geschick ab, interessante Begebenheiten aus der Geschichte auszuwählen, eine reine, klare Anordnung zu treffen, in würdiger Sprache fesselnde Momente vorzutragen, und mit den erworbenen Mitteln der dramatischen Oekonomie hauszuhalten. Dieß werden dann gemeinhin Staatsactionen, gefüllt mit bekannten Phrasen und Formeln, die oft wie Parodien auf die Originale anklingen; es werden schön stylisirte Stücke ohne eigentlichen Kunststyl und ohne allen Werth, mit allen Fehlern der Schillerschen Stücke ohne ihre Tugenden. Andere wie Immermann wechseln diese Rollen oder verbinden sie, ohne darum minder abhängig und minder trocken zu werden. Die politische Prosa macht schon Schillern genug zu schaffen, aber doch vergleiche man seine Jungfrau gegen Wetzels Jeanne d'Arc, seinen Tell gegen Immermanns Trauerspiel in Tyrol (wir greifen auf gut Glück in die Menge der Beispiele, aber gewiß nicht auf perfide Weise), oder irgend eine seiner sonstigen Staatsactionen mit dem Karl v. Bourbon von Zahlhaas, mit Raupachs beiden Chawansky, mit dem Struensee von Michael Beer,

Digitized by Google

mit Mosens Rienzi (wir nennen diese, weil hier überall ächt tragische Charaktere mit geschicktem Griffe gewählt sind), und man wird überall fühlen, welch ein Zusatz von Gemüth, Weisheit, Schönheitssinn, Normalität und Unbefangenheit der Betrachtungsweise dort erst den Dichter macht, an dem man vielen Flitter abstreifen kann, ohne ihm darum seinen ächten Glanz zu nehmen. Dahin hatte es die ungemeine Verbreitung unserer ästhetischen Bildung und der Glanz unserer poetischen Muster gebracht, daß die große Schaar der jungen Talente überall dichterischen Sinn in der Wahl der Stoffe und eine künstlerische Routine in gehobener Behandlungsart bewährte, aber sobald man den Motiven ihrer Stücke nachgeht, wo wir das Mark der Dichtung suchen, da schreckt uns bald Grille und Wunderlichkeit, bald kleine Erfahrung neben großem Dünkel, bald verwildertes Gemüth, bald beschränkte Einsicht ab. Wo vollends, wie in den eigentlichen Historien von Raupach, auch noch trotz allen Effecten der theatralische Schmelz abgeht, da ist es vor Frost, Farblosigkeit und Tonlosigkeit nicht auszuhalten; und diese mechanische Versmacherei ohne Herzenswärme, die jenen einstigen französischen Fabricationen mit Kleister und Scheere anfing ähnlich zu sehen, hat mehr oder minder diese ganze historische Dramatik gezeugt. Und wo in diese Stücke eine Herzenswärme oder sonstige Steigerung des historischen, realistischen Elements ja hinzutritt, da möchte man sie lieber gleich wieder hinwegwünschen. Einige unserer dramatischen Historiker, wie Grillparzer, Immermann, Kruse (im Ezzelin) u. A. lehnten sich an die Schicksalstragödie an und brauchten die Würze der Romantiker; dieß aber und alles Legenden- und Wunderartige und Phantastische ward allmählig entfernt und es trat nun seit Byrons und Victor Hugo's Auftreten jene unwohlthuende subjective Stimmung, jene Selbstquälerei und faustische Verzweiflungssucht hier und da in die historische Dramatik ein, von der wir die ganze neuere Lyrik und Journalistik allgemach haben anstecken sehen. Die unverkümmerte Wirkung, die ein Laut der ungespannten Natur von selbst macht, geht in solchen Stücken vollends verloren, deren Dichter mit jedem Worte, das aus ihrer Seele quillt, verrathen, daß sie nicht über den Wolken des Lebens stehen und uns auf dessen heitere Höhen nicht zu führen wissen. Grabbe, Eichendorf u. A. haben uns solche Stücke geliefert. Dem Ersteren schrieb Tieck bei Gelegenheit seines

Digitized by Google

Herzogs Theodor sehr bezeichnend, daß die gefallenden Stellen darin alle den Ton einer tiefen Verzweiflung ausdrücken, und er warnte ihn weise, diesem „Zerstörungsprozesse des Lebens nicht nachzugehen, der sich ihm in der Maske seiner gebornen Feindin, der Poesie, aufdringe.“ Grabbe's Hohenstaufen sind großwortiger, bombastischer, als die gewöhnlichen auf den Theaterschnitt berechneten Stücke dieser Art, allein das schärfere Auge täuscht dieß nicht: in den komischen Stellen deckt sich die Armuth dieses gewaltig angestrengten Geistes sichtbar auf, und in den krampfigen Hauptfiguren der Geschichte und dem (an sich hochpoetischen) Verhältnisse Friedrichs und Heinrichs des Löwen ist nicht ein Funke weder von Natur noch auch von wahrer Dichtung. In den noch sinnloseren Stücken dieses Mannes hat man nach unserer Art noch entschiednere Züge des Genies gefunden, und immer die belegenden Stellen zur Hand gehabt, als ob ein goldner Flicken ein zerfetztes Kleid zum schönen Gewande machte; und uns ist es sogar schwer, selbst nur diese Goldlappen zu finden. Die mephistophelische Ansicht der Dinge, der faustische Lebensgram, die wühlende Skepsis wählt noch fortwährend gern die melancholischen Schreckbilder aus dem Materienschatze der Geschichte zur poetischen Behandlung, und auch in die bürgerliche Tragödie trägt sie sich neuerdings über, wo sie so viele Misverhältnisse unsers Lebens zu unterminiren sucht. Der reine Kunsttrieb ist in allen diesen poetischen Bestrebungen augenscheinlich ganz verloren.

Mit dem historischen Drama liegt der historische Roman auf Einer Linie; auch Er half die romantischen Tendenzen zu stürzen und ein realeres Prinzip in die Dichtung zurückführen. Van der Velde liegt hier an der Grenze; seine ganze Manier neigt noch zu der romantischen Sinnenbestechung hin, obwohl seine Materien geschichtlich sind. Die Nachfolger Walter Scotts, die Bronikowsky, Häring, Spindler u. A. haben zwar selten seine historisch angelehnten Romane zum Gegenstande ihrer Nachahmung gemacht, doch aber nehmen sie ganz jene plane Erzählungsweise an, die auch in der romantischsten Materie nichts mehr mit den überschwenglichen Richtungen unserer romantischen Schule gemein hat. Am meisten ging Zschokke in seinen schweizerischen Localbildern und übrigen historischen Gemälden in Scotts geschichtliche und örtliche Charakteristik ein. Auch in Steffens Erzählungen ist ein historisches

Digitized by Google

Fundament zu Grunde gelegt; und obwohl Er in den naturphilosophischen Ansichten Schellings und in manchen Theorien und Neigungen, die die romantischen Jahre gebaren, fest stehen blieb und seine Novellen damit durchdrang, so ist doch auch bei ihm alles Phantastische und Wunderliche jener ersten Zeit geschwunden, und das Interesse kann auf dem hellen Thatsächlichen ruhen. Ganz entschieden war auch der Rückgang Tiecks von jenen Exzessen, als er nach jahrelangem Schweigen mit seinen Novellen in den 20er Jahren auftrat. Tieck machte mit dieser neuen Gattung ebensowohl Epoche, als er früher mit dem Mährchen, in jenem weiten Sinne, gemacht hatte; beide Gattungen berührten sich ganz eng in jenen romantischen Novellen des Mittelalters, den Legenden, Sagen, Erzählungen, Wundernovellen, die in der Verehrung der Romantiker so hoch standen, die Tieck selbst unter dem Titel von Mährchen oder Novellen wiedererzählt hatte. Der charakteristische Unterschied seiner Novellen neuer Periode ist der, daß sie sich in ihren Gegenständen zu der modernen Gesellschaft und Menschheit zurückwenden, daß sie an die Stelle des äußerlichen Wunderbaren die innern Wunder und Räthsel des Seelenlebens und ihre präcise Entwickelung setzen. Nichts könnte besser die Rückkehr von den früheren transcendentalen Poesien der Romantiker bezeichnen; Cervantes, der sich im Großen gegen die ritterliche romantische Epik setzte, griff zu dieser Gattung und ist das große Beispiel darin auch für Tieck gewesen, und Göthe durfte sich fühlen, mit ihm, ohne ihn zu kennen, hier auf gleichem Wege gewandelt zu sein. Die Novelle in diesem Sinne ward nun die große Gattung des Tags und repräsentirte die poetische Prosa; wie vag der Begriff ist, wie verschieden sie sich in den Händen von Göthe und Tieck, von Kleist und Hoffmann, von Tromlitz und Fischer, von Schefer und Hauff ausnimmt, so ist doch Eine gemeinsame Beziehung nicht zu verkennen. Die Novelle verhält sich zum Roman wie die poetische Erzählung zum Epos, wie eine vereinzelte Begebenheit zu einer zusammenhängenden Handlung; sie ist wesentlich, wie sie ganz kürzlich Reinbeck noch genannt hat, eine Situation. In sofern ist sie geeignet, der großen Gattung subordinirter Conversationspoesie, dem Roman, der sich im Gleise des modernen socialen Lebens bewegt, eine poetische Seite abzugewinnen durch Beschränkung und Isolirung auf einzelne Momente von poetischem Interesse, die sich

Digitized by Google

auch in dem dürftigsten Alltagsleben finden. So verstanden durfte der einstige Vertreter der romantischen Poesie seinen Rückzug in diese Gattung nehmen, die allerdings der gewöhnlichen Currentpoesie der Romanschreiber und Journalisten gefährlich nahe liegt, der Tieck früh und spät feind gewesen ist. Unsere ganze Literatur wandte sich von dem Uebermaße der poetischen Ausschweifung zu jener ledernen Alltagsdichtung zurück, welche zwar immer und ununterbrochen neben der höhern Poesie herläuft, aber doch jene Zeit der Clauren, Hell und Kind, der Abend- und Mitternachtblätter besonders reichlich ausfüllt; die Heilung der phantastischen Ophelia in einer der Tieckschen Novellen von der Shakspearomanie und ihre Vermählung mit dem personifizirten Ledernen persiflirt diesen Abfall; und es ist doppelt bedeutsam, daß der Dichter romantischer Schule der alten Richtung in sofern selbst abtrünnig wird, als er in die moderne Welt herüber rückt, in sofern treu bleibt, als er sich ihr in jener Gattung nähert, in der ein poetisches Element zu behaupten ist. Allerdings ist auch so die Novelle immer ein untergeordneter Dichtungszweig und Tieck selbst hat im Phantasus ganz recht gesagt, er möchte lieber eine Szene in „Wie es euch gefällt" geschrieben haben, als die Novelle erfunden, aus welcher das Lustspiel entsprungen ist. Er scheint selbst das Bedürfniß gefühlt zu haben, ihr mit außerhalb gelegenen Dingen mehr Gewicht zu geben, denn es ist durchgehend, daß sich der Kritiker und Literat in diesen Novellen verräth, daß er halbdidaktische Zugaben über Schauspiel oder Literatur, über Malerei oder Musik u. A. der Erzählung hinzuthut. Dazu verführte Göthes Beispiel mit, der für Tieck das näherliegende Muster in der Novelle war; er erzählte jetzt in dessen Behaglichkeit und einfachem Humore; denn er war nun gleichsam zu seiner ersten Natur in der vorromantischen Zeit erheiterter zurückgekehrt, und opponirte seitdem allen Uebertreibungen seiner eignen Schule und der neuen, die sich von Frankreich und England aus fortpflanzte, wie es Göthe, auch wo es nicht so schien, aus innerstem Herzen immer gethan hat. Kurze Zeit, ehe Tieck mit seinen ersten Novellen (1823) aufgetreten war, war Göthe mit der romantischen Schule und den Fouquéianern durch seine Novellensammlung, wir meinen durch jenen Stoß der ächten auf die falschen Wanderjahre, in directen Conflict gerathen, obgleich er öffentlich Polemik mied; diesen Zeitpunkt (1821) und diesen Vorfall kann

man als die Grenze bezeichnen, wo die Romantik anfing wieder verdrängt zu werden.

Göthe hatte während des ganzen Zeitraums, wo die Poesie dieser Schule im Flor war, der deutschen Literatur seine Aufmerksamkeit nicht versagt; erst seit ungefähr eben jener Zeit, seit Houwalds Auftreten wandte er ihr den Rücken und kehrte sich mehr den fremden Literaturen zu, nicht ohne auch jetzt die Erscheinungen des Tags sich wenigstens durch Andere nahebringen zu lassen. Gleich im Anfange, bei den Neuerungen der Schlegel, war er durchaus mit Schiller Eines Sinnes, die Vordringlichkeit der jungen Talente zu bedauern, an einem soliden Weiterstreben der Literatur zu verzagen, da alles Zusammenhalten zu einem guten Zwecke schwand, und bei all den großen Anforderungen kein einziges Product zu Tage kam, das reine Freude gewährte. Die parasitische Natur aller der Nachahmer und Uebersetzer, der Erneuerer des Alten und der Veralterer des Neuen, die den Staub übergoldeten und das Gold überstäubten, mishagte dem Manne, der unserer Literatur ein eigenständiges Fortleben gewünscht hätte; die Kunststücke der „neupoetischen Katholiken" mahnten ihn an die Kinderspiele seiner Knabenjahre und im neuen Alcinous setzte er die Schlegel und Tieck unter seine Feinde, die er als Kegel behandelt, und an deren Purzelbäumen er sich vergnügen will; die aufgehende altdeutsche Kunst und Literatur interessirte ihn nur historisch als Vorarbeit und das verdüsternde Element in den Nibelungen und Minnesängern stieß ihn ab; die ganze Uebersinnlichkeit der neuen Poesie war ihm jetzt noch fremd und ward von ihm theoretisch auch dann misbilligt, als er selbst sich in ähnlicher Richtung versuchte; die Befriedigung der sinnlichen Anschauung war ihm immer das erste Erforderniß des Kunstwerkes; denn in der That fühlt sich der Geist sogleich gelähmt, wo hier Mängel sind, und bewegt sich nur dann erst frei nach den höchsten Regionen, wo dort keine Hemmniß ist. Göthes ganze Gesinnung über die neue dichterische Periode spricht sich, wie wir schon oben andeuteten, in dem Schema zu einem Aufsatze über den Dilettantismus aus, das er 1799 im Angesicht der ersten Revolutionen entwarf. Jeder Satz leidet seine Anwendung auf die neuen Producte und Producenten, jeder ist epigrammatisch und schlagend. Er wirft ganz wie Schiller den Begriff des Dilettantismus wie einen Schlagbaum zwischen die Kunst der Meister und

Digitized by Google

Stümper. In den großen Gattungen des Epos und Drama's sieht auch Er, gleich Schiller, wie leicht es ist, die Scheide zu finden, während in der Lyrik und Musik, wo das Subjective viel bedeutet, die Annäherung des Dilettanten an den Künstler leichter ist. Aber auch innerhalb der Lyrik des neuesten Dilettantismus ärgert ihn die Impudenz, mit der man sich „durch Reminiscenzen aus einer reichen, cultivirten Dichtersprache und durch die Leichtigkeit eines guten mechanischen Aeußeren wecken und unterhalten" läßt, wie die Impotenz der Uebersetzer und belletristischen Studenten, der Journale und Musenalmanache. Die Wendung der Zeit, die Lyrik besonders zu bevorzugen, ist ihm Symptom des Dilettantismus, denn der Dilettant flieht das Objective, er weiß nicht den Gegenstand zu schildern, sondern nur sein Gefühl über den Gegenstand; seine Producte haben pathologischen Charakter und drücken nur Neigung und Abneigung des Urhebers aus; er glaubt mit dem Witz an die Poesie zu reichen. Was Göthe ferner mit Schiller über die Brauchbarkeit der neuen Kunstjünger zur Vermittlung und Ausbreitung des Guten und Schönen correspondirte, erscheint im Verlaufe dieses Aufsatzes in geschlossenen Sätzen: der Dilettant ist die nothwendige Folge schon verbreiteter Kunst und kann auch eine Ursache derselben werden, er hilft das Talent anregen, das Handwerk zu einer Kunstähnlichkeit erheben, leitet den Kunstsinn dahin, wohin der Künstler nicht kommt, lehrt die Sinne üben und nach Form streben, die Sprache bilden, Gefühle verbreiten, die Phantasie cultiviren, gute Muster bekannt machen. Dagegen beharrt er auch auf einer bestimmten Stufe und hindert an Perfectibilität. Er kennt die objective Regel nicht, und verliert sich auf subjectiven Irrwegen. Ganz wie Schiller den Ernst des Studiums, die kalte Ausdauer bei dem Werk der heißen Begeisterung zum Kriterium des ächten Künstlers macht, so sagt auch Göthe hier, der Poet sei nichts, wenn er es nicht mit Ernst und Kunstmäßigkeit sei; der Dilettant aber zieht von soliden Studien ab, indem er einer unruhigen Productionskraft nachgibt; er vernachläßigt (in diese zwei Gruppen lassen sich sämmtliche Dichtungen der romantischen Schule abtheilen) entweder das unerläßliche Mechanische und glaubt genug gethan zu haben, wenn er Geist und Gefühl zeigt, oder er sucht die Poesie blos im Mechanischen und ist ohne Geist und Gehalt. Alle Dilettanten sind Plagiarii; sie entnerven und ver-

Digitized by Google

nichten jedes Original, indem sie es nachäffen und ihre Leerheit damit ausdrücken; sie profaniren und entwürdigen alle ächte Poesie; sie führen unter sich Nachsicht und Gunst ein, bringen ihres Gleichen auf Unkosten der wahren Künstler in Ansehen, und befördern so das Gleichgültige, Halbe und Charakterlose. Man sieht, hier ist jedes Wort ein treffender Schlag und wenn Göthe dieses Schema hätte ausführen, und, wie Schiller mit älteren Dichtern in der Abhandlung über naive Dichtung that, mit hinzugefügten Namen hätte veröffentlichen, wenn er neue Xenien gegen die neuen Freunde hätte richten wollen, so wäre eine große Wirkung eben so unausbleiblich gewesen, wie sie bei den frühern Xenien war, und wie sie später und noch jetzt sein würde, wenn man die zahmen Xenien (aus den 20er Jahren) durch Ueberschriften und Namen von ihren Ketten ließe. Die Schaar der falschen Freunde würde sich plötzlich gelichtet haben. Allein schon war Göthe auf dem Wege der Toleranz; und warum sollte er auch die jungen Verehrer so unfreundlich abstoßen, die so fleißig seinen Ruhm ausbreiteten, und jenes Geschäft betrieben, das einst Meyer nach Lessing an Klopstock übte, den zu stellen, der schon lange stand?

Wo Göthe den romantischen Tendenzen am lebhaftesten opponirte, war in der plastischen Kunst. Auf sie wandte er sich mit neuem Eifer zurück, als die zweite Reise nach Italien (1797) gestört worden war, als ihn die politische Welt, incommensurabel wie sie für ihn war, mit ihren Willkührlichkeiten scheuchte, als ihm die ernste poetische Kunst, wie sie Schiller betrieb, zu anstrengend ward, und als er den Productionstrieb in sich erlöschen fühlte. Die bildende Kunst lockte ihn unter den Aufregungen der Zeit, die ihm unheimlich waren, zu sich heran; denn ihre objective Natur bringt es mit sich, daß sie auf Empfindung und Leidenschaft wenig wirkt. Indessen war Göthe, als er mit seinem Meyer (der eben aus Italien zurückkam und dessen „Kunsteinsicht von Jahrtausenden" er bescheiden überschätzte) die Propyläen (1798—1800) unternahm, noch nicht so verstimmt über Welt und Menschen, wie er es bald nachher ward, als man diese Bestrebungen und seine Naturstudien ihm verkümmerte; die Weimarer Kunstfreunde, schrieb er später, waren damals noch in dem Wahn, es sei auf den Menschen genetisch zu wirken, und sie äußerten sich daher treulich und richteten ihre Preisaufgaben nach dem, was sie

Digitized by Google

als die würdigsten Gegenstände und der künstlerischen Vollendung werth erkannt hatten. In den Aufsätzen der Propyläen sind vortreffliche Sachen enthalten, die noch ganz den Umgang mit Schiller und die innige Uebereinstimmung mit dessen ästhetischen Grundsätzen verrathen, und die trotz mancher eigensinniger Uebertreibungen und manches wunderlichen Schematismus immer von unsrer vielfach rathlosen Künstlerwelt gelesen zu werden verdienen. Auf zwei oder drei Punkten weilt seine Lehre am liebsten, die wir nur deßhalb kurz berühren, weil sie Göthes Verhältniß zu der romantischen Schule angeben helfen. Der Künstler soll mit der Natur wetteifernd ein geistig Organisches hervorbringen, allein er soll sich hüten, bei der Natur selbst stehen zu bleiben; er muß ihr das Bedeutende erst abgewinnen, und ihr einen höheren Werth leihen. Der Dichter rettet das von Lessing aufgestellte Prinzip der Schönheit und des Ideals gegen diejenigen, die das Charakteristische und die Wahrheit zum Prinzipe machen. In diesem Sinne sind auch die Anmerkungen zu Diderots Versuch über die Malerei geschrieben; er opponirt ihm und Batteux, den Predigern des halbwahren Evangeliums von der Nachahmung der Natur, die Allen schmeicheln, welche blos ihren Sinnen vertrauen und dessen, was dahinter ist, sich nicht bewußt sind; sie weisen den Künstler an die Natur ohne Kunstanleitung, Göthe aber im Sinne Winckelmanns an die Alten, wo er erst lernen soll, was er in der Natur zu suchen hat. Was wir früher schon von Göthes Liebe für die Antike angeführt haben, zum Theil aus Schriften, die erst jetzt und in den folgenden Jahren entstanden, hat uns in diesem Punkte schon früher mitten in seine Ansichten gestellt. Wenn er in den Propyläen die Klarheit der Ansicht, die Leichtigkeit der Mittheilung, die Heiterkeit der Auffassung rühmt, was Alles in allen griechischen Werken am edelsten Stoffe, in würdigster Gestalt geleistet sei; wenn er das schöne Naturell Raphaels bewundert, der ohne zu gräcisiren griechisch gefühlt und gelehrt und gethan habe; wenn er in seinem Winckelmann (1805) das Höchste ausspricht, was er zu Gunsten des Alterthums zu sagen hat; wenn er später bei der Redaction seiner italienischen Reise die Einflüsse des südlichen Himmels auf den Künstler in unmittelbarster Empfängniß darlegt, überall geht jene Innigkeit und Hingebung an die Kunstleistungen der alten Welt durch, wie sie nur eine ganz

Digitized by Google

verwandte Natur entgegenbringen konnte. Und hierzu bildet die Gegenseite, wie sich Göthe gegen die christliche Kunst der früheren Jahrhunderte und vollends gegen die der neuen Romantiker ausläßt. Er sprach in den Propyläen wie Winckelmann das Härteste über die gothische Baukunst aus, und auch später, als ihm die Boisserée und Moller seine Jugendneigungen dafür rechtfertigen wollten, behielt er gegen den Cölner Dom eine Art Apprehension und das Geschichtliche blieb ihm das Wichtigste. Er sprach in dem Aufsatze über ältere Gemälde in Venedig dasselbe über die altkirchliche Malerei aus, was er in der italienischen Reise noch stärker sagte. Er ließ sich in Briefen im bittersten Spotte aus, über den „seichten Dilettantismus der Zeit, der in Alterthümelei und Vaterländelei einen falschen Grund, in Frömmelei ein schwächendes Element sucht, eine Atmosphäre, worin sich vornehme Weiber, halbkennende Gönner und unvermögende Versuchler so gern begegnen." Noch in der späteren Zeitschrift Kunst und Alterthum (seit 1816), zu der er sich nöthigen ließ, wo er mehr als Redacteur die Ansichten und Gesinnungen anderer „verständiger und guter Menschen" aussprach, und wo er schon nach allen Seiten hin das Mittelmäßige protegirte und seine mephistophelische Urbanität spielen ließ, drang er auf eine Kritik der Sinne, und warnte vor dem Feststehen bei jenem Naiven, Steifen und Aengstlichen, das unsere alterthümelnden Künstler beibehielten. Die langen Jahre, durch die sich die Kunstausstellungen in Weimar hinzogen, beharrten die Kunstfreunde auf ihrer antiken Richtung mit einer sonderbaren Hartnäckigkeit. Wie weise bemerkte doch Göthe selbst, daß ein sich ausbreitender Geschmack durch irgend ein Ausschließen nicht verengt werden könne; hätte er sich innerhalb der neuen Richtung aufgepflanzt, so hätte er den irregehenden Künstlern manches Heilsame angeben können. So gewann er an der jung auftretenden Kunst keine Freude, die sich ihm so nahe rückte; und man muß es doch gestehen, daß sie aus ihren romantischen Anfängen sich ganz anders herausgebildet hat, als sie auf dem Wege der Tischbein und Hackert, um die sich Göthe so viel zu schaffen machte, je gekommen wäre; wenn sich der Dichter bei seinen Ausstellungen wunderte, wie herrlich weit wir es seit Lessings Laocoon gebracht hätten in der bildenden Kunst, so sind wir wahrlich jetzt berechtigter, uns unserer Fortschritte seit

Digitized by Google

Göthes Ausstellungen zu freuen. Ihn verbitterte aber damals das Umsichgreifen jenes Legenden- und Heiligenfiebers, das ihm alles Lebenslustige aus der Kunst zu verdrängen schien. Von da an, und als bald darauf seine Farbenlehre nach seiner Ansicht mit allzuschnödem Undank aufgenommen ward, fing Göthe an, jene peinliche Duldsamkeit gegen Alles, was ihm grade entfernter lag, zu üben, die mit einer verhaltnen Intoleranz gegen Alles, was sich ihm oppositionsweise nahe drängte, wechselte. In den Noten zu Rameaus Neffen von Diderot (1805) spricht sich dieß in Bezug auf die Romantik zuerst und auf eine ärgerlich-komische Art aus. Einem Mann wie Gentz sogar schien diese ganze Arbeit, Uebersetzung und Noten, das Werk eines gesunkenen Autors und Göthes ganz unwürdig. Auch wir gestehen, daß wir, was dieses Kunstwerk etwa von Menschenkenntniß bietet, lieber in Tribunal- und Tollhausakten suchten, und daß wir für eine noch so treffliche Form, die an solchen Gegenständen verschwendet wird, keinen Sinn haben. Und auch Göthes Anmerkungen sind von dem bösen Geiste wie angesteckt, und zwar grade da, wo sie sich um Kunst und Geschmack drehen. Es scheint eine Art nachgiebiger Stimmung gegen die romantische Kunst und die Götter der neuen Schule eingetreten zu sein; Shakspeare und Calderon heißen vor dem höchsten Richterstuhl untadelig, und selbst daß sie ihren Zeiten und Nationen ganz verfallen sind, verdient ihnen einen zweiten Lorbeer; Werke wie Lear, Hamlet, und der standhafte Prinz, die Geburten der romantischen Jahrhunderte, heißen aber in demselben Athemzuge die Früchte der Verbindung des Ungeheuren mit dem Abgeschmackten; und der Rath wird gegeben, uns auf der Höhe dieser barbarischen Avantagen zu erhalten, da wir die antiken Vortheile doch nie erreichen würden!

Neben den Beschäftigungen mit der plastischen Kunst ging Göthe zugleich seinen Naturstudien im weitern Umfange nach; wir verglichen dieß schon oben der allgemeinen Abwendung der Zeit von der Kunst zur Wissenschaft; der Dichter tritt hier in die Reihe der Naturphilosophen ein. Wir erwähnen diese Thätigkeit nur obenhin, in deren Beurtheilung wir nicht eingehen könnten, auch wenn wir wollten oder dürften. Es wäre ein Anderes, wenn Göthe ausgeführt hätte, was ihm lange im Sinn lag, ein großes Lucrezisches Gedicht von der Natur der Dinge zu schreiben: wir

Digitized by Google

müßten dann das Verhältniß seiner wissenschaftlichen Forschungen zu dem Inhalte der Dichtung zu ermitteln suchen. Was uns für unsere kunstgeschichtliche Betrachtung in den Naturstudien Göthes der interessante, und auch für den Laien deutliche Punkt ist, ist jene schon oben genannte künstlerische Richtung aus dem Mannichfaltigen weg nach dem Typus und der Urgestalt der Dinge. Wo er auf diesem Wege blieb, ist er von anerkannter Anregung gewesen. In der Botanik, sagt er in der Morphologie (1817 sqq.), hat er im Gegensatz zu Linnée, wo dieser nur Verschiedenheit und Contrast gesehen, Analogie und Einheit herzustellen versucht; und seine Theorie vom Blatte und der Metamorphose der Pflanze ist seitdem auch in der Wissenschaft fruchtbar geworden. Ebenso ist es mit seinen Anregungen zur vergleichenden Anatomie; seine Betrachtung, daß die Knochen der Hirnschale Modificationen der Rückgratswirbel sind, ist nun allgemein gebilligt; auch in dieser Sphäre leitete ihn jene Tendenz, mit plastischem Sinne die Urform der Naturbildungen zu suchen. In diesen beiden Regionen ließen den Forscher seine sicheren Erfolge in zufriedner Ruhe; bei seiner Farbenlehre (1810) dagegen und in seinen geognostischen Ansichten stieß er mit der fortschreitenden Untersuchung, mit der Thatsache und dem wissenschaftlichen Calcul feindlich zusammen und sog daher nicht wenige Verbitterung ein. Er blieb in der Geognosie ein treuer Anhänger des Neptunismus, er stellte im zweiten Theile des Faust den Teufel an die Spitze der Vulcanisten und spottete dort in der Schöpfungsgeschichte des Homunculus auf die Feuertheorie. Offenbar aber fehlte es ihm hier an der Uebersicht des Factischen, ohne die keine wissenschaftliche Basis zu finden ist; wo die Forscher des Fachs noch Arbeit für Jahrhunderte sahen, wollte er leicht zu Ende kommen; er durfte wohl der kühnen Träume der ausschließlichen Vulcanisten spotten und ihre Ketzermacherei abweisen, aber was sollte es heißen, daß er sich vornehm über den größten Kenner der Zeit, der eine ganz andere Anschauung hatte als Er, hinwegsetzte, daß er über Alexander v. Humboldt als „einer vom Metier" wie über einen Dilettanten und Redekünstler schrieb! Eben so empfindlich nahm er sich mit seiner Farbenlehre; es beleidigte ihn, daß man diese so zuversichtlich gebotne Arbeit so abweisend aufnahm; er schien, wie gereizt er gegen die illiberalen Newtonianer war, von einer liberalen Forschung



Digitized by Google

und Besprechung der Materie, nachdem sein Spruch gefallen war, nichts wissen zu wollen. In diesem Felde kannte er die Thatsachen, aber die strenge Methodik entging ihm; und wer auch der Sache durchaus fremd ist, findet aus seiner Polemik gegen Newton leicht heraus, „wo sich das Schwache am Starken hinanrankt.“ Göthe war um die Zeit dieser Forschungen in ein philosophisches Verfahren hineingerathen, wobei man am besten sieht, wie wenig das begründet ist, was Schiller ihm Lobendes von der Verträglichkeit seines betrachtenden Wesens mit der Philosophie sagt. Er neigte sich vielmehr, wie er selber bemerkte, nur symbolisirend zu Schillers philosophischem Ordnungsgeiste hin, er setzte allegorisirend nur Eine Art der Anschauung an die Stelle der Andern; daher begannen mit seinen Studien über Licht und Farbe jene wunderlichen symbolischen Schemata und tabellarischen Darstellungen, mehr Spiele als methodische Thätigkeit des Geistes, wovon uns einige sonderbare Reste geblieben sind. In einer Stelle des Briefwechsels mit Schiller beobachtet man Göthes Verfahren bei dieser Schematisirung und philosophischen Betrachtung der Phänomene für seine Farbenlehre auf frischer That, und den Eindruck der Unsicherheit, den dieß auf Jeden machen wird, der einige Routine in wissenschaftlichen Untersuchungen hat, macht die Farbenlehre selbst, so weit ich bemerken konnte, auf jeden scharfen Kenner der Materie.

Die philosophischen Beschäftigungen Göthes seit seiner Bekanntschaft mit Schiller waren nur von geringem directen Einflusse, und wenn sie es waren, so war der Einfluß kein wohlthätiger. Wie er in Schillers Kantianismus einging, wie weit er mit Niethammer und Fr. Schlegel transcendentalen Idealismus trieb, was er von Schellings speculativen Ideen annahm, konnte nicht der Rede werth gewesen sein. Von desto größerer Wichtigkeit scheint die Einweihung in die Mysterien der Philosophie auf Göthen indirect gewesen zu sein für die Reifung seines Uebergangs von Anschauung und Betrachtung zur Beschaulichkeit und Contemplation. Jenen großen Wendepunkt der ganzen Zeit vom Hellen und Klaren zum Mystischen und Dämmrigen, von der Intuition zur Speculation, vom Aeußern zum Innern, vom Nahen zum Fernen machte das erwählte Kind der Zeit am innigsten mit, und in ihm allein und seinem intensivern Leben können wir den Moment der

Digitized by Google

Metamorphose erhaschen und beobachten, die den Charakter seiner eignen Poesie eben so von Grund aus veränderte, wie die Poesie überhaupt in ganz Deutschland damals verändert ward. Misstimmung an dem Weltlauf, vorgerücktes Alter, philosophische Studien, der Frieden der Kunst und Natur, Alles kam in Göthe jener Umdrehung des Zeitgeistes entgegen, und die Symptome der Veränderung wurden daher in ihm am klarsten, und der Contrast seiner späteren beschaulichen, allegorischen, verschwommenen Dichtung gegen seine frühere lebendige und plastische am stärksten. Ueber diesen interessanten und merkwürdigen Wendepunkt findet sich in dem Schillerschen Briefwechsel die aufschlußreiche Stelle, in der Göthe von der neuen Veränderung berichtet, die er im Augenblick ihres Eintritts zur Selbstbeobachtung fesselt. Eingeleitet lag sie schon in ihm seit den Vorbereitungen zu der projectirten Reise nach Italien **1797**, wo sich Göthe reizbarer und empfindlicher als je gegen die „empirische Weltbreite" sträubte, vor der ihm jetzt graute; er empfand nie so sehr als damals, daß die Kunst Sammlung verlange, ja gebiete, und daß sie den Menschen wider seinen Willen auf sich und sein Inneres isolire. Bei Anfang der Reise selbst nun trat er der Welt in einer ganz neuen Weise gegenüber. Die frühere sinnliche Natur, die die Gegenstände ruhig auf sich wirken ließ, schien ganz umgetauscht; denn er fing sogleich an, sich von jedem betrachteten Objecte ganz gegen seine sonstige Gewohnheit Rechenschaft zu geben, und zwar so, daß er sich zugleich Rechenschaft von sich selbst gab. Es fiel ihm dabei an sich eine Art Sentimentalität (im Schillerschen Sprachgebrauche) auf, und er fand beim Nachdenken darüber Folgendes: „Das was ich im Allgemeinen sehe und erfahre, sagte er, schließt sich recht gut an alles Uebrige an, was mir sonst bekannt ist und vermehrt meine Kenntnisse. Dagegen wüßte ich noch nichts, was mir auf der ganzen Reise nur irgend eine Art von Empfindung gegeben hätte, sondern ich bin heute so ruhig und unbewegt als ich es jemals bei den gewöhnlichsten Umständen und Vorfällen gewesen. Woher denn also diese scheinbare Sentimentalität, die mir um so auffallender ist, als ich seit langer Zeit in meinem Wesen gar keine Spur außer der poetischen Stimmung empfunden habe. Möchte nicht also hier selbst poetische Stimmung sein, bei einem Gegenstande, der nicht ganz poetisch ist, wodurch ein gewisser



Digitized by Google

Mittelzustand hervorgebracht wird." Statt den Grund dieser Erscheinung in dem Mangel an der alten Energie seiner poetischen Natur zu suchen, sieht er ihn sehr bezeichnend in den Objecten, und findet, „daß diese symbolisch sind, d. h. eminente Fälle, die in einer charakteristischen Mannichfaltigkeit als Repräsentanten von vielen anderen dastehen, eine gewisse Totalität in sich schließen, eine Reihe fordern, Aehnliches und Fremdes in seinem Geiste aufregen, und so von außen und von innen an eine gewisse Einheit und Allheit Anspruch machen." Man sieht sogleich, daß diese Anregung in seinem Innern die Hauptsache bleibt, und jeder Gegenstand würde unter die angegebenen zu setzen sein, sobald man diesen symbolisirenden Sinn in sich trägt. Solche Gegenstände nun nennt er ein glückliches Sujet für die Menschen, wie andere Dinge glückliche Sujets für die Dichter sind, und „weil man, indem man sie mit sich selbst recapitulirt, ihnen keine poetische Form geben kann (was ihm doch sonst mit jedem Gegenstande gelungen war, der ihn fesselte, so wie ihn umgekehrt kein Gegenstand gefesselt hatte, mit dem dieß nicht gelingen konnte), so muß man ihnen doch eine ideale geben, eine menschliche im höheren Sinne, was er mit dem Ausdrucke sentimental benannte." Gegenstände nun, die solche Betrachtungen in ihm weckten, fand er in seinem Wohnplatze in Frankfurt und in dem Raume seines großväterlichen Hauses, wiewohl er auch hier sogleich empfand, daß die liebevolle Erinnerung, also sein Inneres, hinzukam, seine Aufmerksamkeit so sehr auf diese Dinge zu lenken, die zu schärfen und zu üben er sich nun förmlich vornimmt. „Gelänge das, sagt er, so müsse man ohne die Erfahrung in die Breite verfolgen zu wollen, doch wenn man auf jedem Platze, in jedem Momente, so weit es einem vergönnt wäre, in die Tiefe ginge, noch immer genug Beute aus bekannteren Ländern und Gegenden davon tragen." Man darf wohl sagen, daß dieß in seinen späteren poetischen Producten fast durchgängig der Fall ist, und daß er darin Erfahrungen, die er ehedem in sinnlicher Breite, wie es die Kunst verlangt, vorgeführt hatte, nach einer gewissen geistigen Tiefe mißt, wobei er sich oft ins Bodenlose verliert. Schiller durchschaut diese so mysteriös verhüllte neue Erfahrung sehr scharf. Es sei ein Bedürfniß, sagte er, poetischer ja menschlicher Naturen überhaupt, so wenig Leeres als möglich zu finden, so viel Welt als möglich sich durch

Digitized by Google

die Empfindung anzueignen, die Tiefe aller Erscheinungen zu suchen, und überall ein Ganzes der Menschheit zu fordern. Ist der Gegenstand als Individuum leer und poetisch gehaltlos, so wird sich das Ideenvermögen daran versuchen und ihn von symbolischer Seite fassen. Immer aber ist das Sentimentale (im guten Sinne) ein Effect des poetischen Strebens, welches aus Gründen im Gegenstand oder im Gemüth nicht ganz erfüllt wird. Solch eine poetische Forderung ohne eine poetische Stimmung und ohne poetischen Gegenstand scheine sein Fall zu sein. In der That komme es hier viel weniger auf den Gegenstand an, als auf das Gemüth, ob ihm der Gegenstand etwas bedeuten solle. So däucht auch ihm also das Leere oder Gehaltreiche mehr im Subjecte als im Objecte zu liegen. Das Gemüth sei es, das hier die Grenze steckt, und das Gemeine und Geistreiche kann er auch hier wie überall nur in der Behandlung, nicht in der Wahl des Stoffes finden. Was ihm jene beiden Plätze waren, meint er, wäre ihm in aufgeregter Stimmung jede Straße, Brücke u. s. w. gewesen. Wenn Schiller die unberechenbaren Folgen dieser neuen Betrachtungsweise in Göthe hätte ahnen können, so würde er ihn schwerlich ermuntert haben, sich ihr ganz zu überlassen, weil durch eine solche Ansicht der Gegenstände in das Einzelne eine Welt gelegt werde; denn wer da weiß, wie wir mit unsern Kräften haushälterisch zu verfahren Ursache haben, da wir so vieles unendlich Wichtige und Große unerkannt bei Seite liegen lassen müssen, der wird nicht jede tiefste Betrachtung an den unwürdigsten und kleinlichsten Gegenständen geübt wissen wollen. Denn so war es gleich die nächste Folge, daß Göthe anfing, sich Reisebündel von Acten anzulegen, worin er alle öffentlichen Papiere, Zeitungen, Wochenblätter, Predigtauszüge, Komödienzettel, Verordnungen, Preiscourante u. s. w. einheftet, seine Bemerkungen hinzufügt, diese mit der Stimme der Gesellschaft verglich, seine eigene Meinung mit dieser berichtigt, die neue Belehrung wieder ad acta nahm, und so Materialien für einen künftigen Gebrauch zu erhalten hoffte. Wer diesem Phänomen nachdenkt, der wird nun leicht finden, wie hier die Initien zu jener spätern Theorie des Erstaunens liegen, nach der Göthe die höchste Bedeutsamkeit in die geringsten Dinge legte, nach der er von jetzt an auch seine

Digitized by Google

Poesien vielfach ganz in dem allegorisirenden und symbolisirenden Sinne der Romantiker behandelte.

Denn wie sehr sich Göthe auch gegen die romantische Kunst und Neuerung setzte, so war er doch seiner ganzen Natur nach, die den Zeitinfluenzen so gern gehorchte, genöthigt, dennoch auf ihre Evolutionen producirend einzugehen. In allem, was nun und später Poetisches von ihm erschien, kann man denn auch sogleich die Einwirkungen des neuen Geistes, die Merkmale jener Wendung seines Innern in sehr verschiedener Weise erkennen. Schon in seinem Meister und in den Ausgewanderten begann jenes Verstecken von allerhand geheimnißvoller Weisheit, jenes Necken des Lesers durch problematische Compositionen; mit gespensterhaften Mystificationsgeschichten, mit Unglaublichem und Fremdartigem den Horen aufzuhelfen, war er sorglich bedacht, und mochte schon heimlich in die Faust lachen, als Schiller und Andere sich über den Knoten im Meister und in seinen Mährchen abquälten. Die kleinen Theaterstücke der ersten Jahre dieses Jahrh. wurden ihm schon zu Gelegenheitsallegorien. Die natürliche Tochter ist völlig aus dem mysteriösen Hange geschrieben, der die lichten Begebenheiten des Tags und einfache Seelenzustände in eine dämmrige Sphäre hinüberspielt und eine geheimnißvolle Tiefe ihnen unterlegt. In der neuen Auflage des Faust (1807) stellte sich Göthe auf die Spitze der romantischen Tendenzen, denn erst in dieser Gestalt machte das Werk seine größten Eroberungen, und warf die unmächtigen ähnlichen Versuche der Romantiker, alte Nationalsagen umzugestalten, in tiefen Schatten. Alles aber, was neu hinzugekommen war, zeigt auffallend die unwillkührliche Connivenz gegen die Eigenthümlichkeiten des neuen poetischen Geschmacks. In den Wahlverwandtschaften (1809) und in den kleinen Erzählungen, die vereinzelt in dem Taschenbuch für Damen (seit 1809) erschienen, und durch einen romantischen Faden unter dem Titel der Wanderjahre Meisters zusammengeschlungen werden und ein wunderlich anziehendes Ganze bilden sollten, huldigte Göthe theils dem Mährchengeschmack des Tags, theils anticipirte er den Uebergang zu der eigentlichen Novelle. Diese Gattung, die er ganz aus dem oben angedeuteten Gesichtspunkte betrachtete, vertrug sich vortrefflich mit jener neuen Neigung, dem Unbedeutenden Gewicht zu leihen: „ganz einfache Lebensmomente werden darin aus her-

Digitized by Google

kömmlicher Gleichgültigkeit heraus und auf ihre bedeutende Höhe hervorgehoben." Die Wahlverwandtschaften waren Anfangs auch nur auf eine kleine Erzählung berechnet, wie die übrigen, in denen das formale Prinzip der Romantiker vorwaltet und die wenig anderes Verdienst, als das der Erzählung haben; allein noch drängte sich hier ein Herzensantheil hinzu, der diesen Stoff ausdehnte, und dieses Werk zu dem Meisterstück der neuern Novellistik machte. Die Wahlverwandtschaften sind übrigens darum nicht mehr mit jenem frischen pathologischen Antheil geschrieben, wie einst Werther; sie vergleichen sich vielmehr mit den Novellen des Cervantes grade dadurch, daß sie jene durchsichtige Helle, jene Plan- und Regelmäßigkeit im Entwurf und Ausführung, jene Quadratur der Anlage, jene gradlinige Richtung der Empfindungen und Leidenschaften, und die letzte Vollendung einer berechneten und mit künstlerischem Bewußtsein durchgeführten Darstellung an sich tragen. Die Entfaltung des Satzes: wie die Menschen nicht wissen, dem Dämon in sich selbst, der ursprünglichen Stimme der Natur zu folgen, und ihr mit Warnungen und Hemmungen sich offenbarendes Schicksal zu verstehen, wie sie ihm vielmehr oft entgegen treten und mit freier menschlicher Willkühr, wohl auch aus Pflichtgefühl zuwider arbeiten, und wie sie dieß ins Verderben zieht, die Verkörperung dieses Gedankens, sagen wir, ist so leicht durchgeführt und in so trefflichen Gegensätzen gehalten (wie z. B. Charlotte erst der Pflicht folgt, dann, durch ein erlittenes Unglück gemahnt, dem ersten und natürlichen Gefühle; Ottilie dagegen erst dem Gefühle, und dann, durch das verursachte Unglück geschreckt, der Pflicht), daß wir auch im Cervantes nur Einzelnes entfernter zu vergleichen wüßten; und dieß um so mehr, als ein Vorzug hinzukommt, den der ältere Meister nicht wohl haben konnte. Göthe schlingt wohlthuend durch die spannenden inneren Verhältnisse der Menschen die Geschichte des Parks hindurch und läßt angenehm in der Natur ausruhen, besänftigt hier für die Unruhe, die das leidenschaftliche Getriebe der Menschen aufregt, und hält den Leser mehr in einer harmonischen Stimmung, als es in den alten Novellen durch die Isolirung der moralischen Welt der Fall ist. In der ganzen legendarischen Wendung am Ende dagegen und manchen Einzelnheiten verfällt Göthe auch hier den romantischen Wunderlichkeiten des Tags. Bei der Aufnahme dieses

Digitized by Google

Werks hatte Göthe von dem Materialismus der modernen Welt von neuem zu leiden. Was jene physikalischen Beziehungen angeht, die dem naturforschenden Dichter ein willkommenes Bild boten, so kritisirte man die Statthaftigkeit eines wissenschaftlichen Satzes, wo nur der Phantasie ein Symbol gegeben war, vor welcher alles statthaft ist, was sich als möglich fesseln läßt. Und was den moralischen Klagepunkt angeht, so hat sich Göthe mit Recht beschwert, daß das Publikum trotz der geübten poetischen Gerechtigkeit sich nicht zufrieden gab, das sich sonst immer über deren Vernachlässigung beschwert.

Wir bemerken wohl, daß mit Göthes ehemaligem freudigen Wirken auch der ungetheilte Erfolg nachließ. Wie sich gegen diese Dichtung mehr feindliche als freundliche Stimmen hören ließen, so opponirte die Zeit seiner Kunstrichtung und seinen Naturforschungen; die politische Weltlage scheuchte ihn immer mehr in sich selbst zurück; sein dichterischer Preis überhaupt sank in jenen Jahren der politischen Erhebung und der patriotischen Begeisterung unter der Jugend, die immer der Träger des Dichterruhmes ist. Unter diesen Eindrücken, wo ihm die Lust des Haftens an der Natur, des Zeichnens und Nachbildens schwand, wo er sogar der Mineralogie müde war, wo er seinen ganzen gegenwärtigen Zustand als eine Nebensache ansah, fiel er auf den Entwurf seines Lebens, der ihn bald fesselte und nicht mehr losließ. Mit Recht nannte er seine Biographie Wahrheit und Dichtung (1811 sqq.) aus jenem Gesichtspunkte, daß der Mensch in der Gegenwart, wie viel mehr in der Erinnerung die Außenwelt nach seinen Eigenheiten bildend modele. Indem Göthe in diesem Buche den Zustand unserer Literatur in seiner Jugend schilderte, schloß er sich den literarhistorischen Beschäftigungen der Romantiker an, und wir haben die Schätzbarkeit seiner Mittheilungen in dieser Beziehung schon früher ausgezeichnet. Wie trefflich aber die Charakteristik seiner Jugend und Jugendwerke und Jugendgenossen gelungen ist, dennoch mußten wir früher auch schon darauf aufmerksam machen, wie verwischt das originale Bild jener Zeit ist, und wie die Aufnahme der Farben jener grellen jugendlichen Periode das blödere Gesicht des greisen Mannes schon verräth. Wie sticht dagegen die italienische Reise ab, die glücklicherweise nur aus zeitbürtigen Aktenstücken zusammengesetzt ward, welche wieder innerhalb des Werkes selbst einen sonderbaren

Digitized by Google

Contrast gegen die kleinen Einschaltungen des gealterten Redacteurs bilden. Und wieder, welch ein Abstich, wenn man die ersten Bände des Lebens mit der spätern Fortsetzung, oder mit den Tags- und Jahresheften vergleicht, wo uns der Dichter in alles Kleinliche und Alltägliche selbstgefällig einführt, wo er mit jenem tiefsinnigen Wesen die entferntliegendsten Dinge verbindet und die oberflächlichsten Erscheinungen aus den tiefsten Gründen herleitet. Wie mußte der große Mann überzeugt sein, daß das Publikum seine sibyllinischen Blätter mit ihrer abnehmenden Bedeutung in desto größeren Ehren hielt, als er jene Hefte zur Veröffentlichung bestimmte, und als er sein Kunst und Alterthum herausgab, ein Magazin der Unbedeutendheit, das zwar von einem fortdauernden Interesse an dem literarischen Treiben der Nation zeugt, dem aber doch schon ein ganz Mechanisches anklebt. In der That stieg auch Göthes Stern wieder ungefähr seit dem Zeitpunkte der Erscheinung dieser Blätter, nachdem die politische Erschütterung wieder vorüber war, während welcher Schiller der Allbewunderte blieb. Diese glückliche Bewegung war ihm ein so ungeheuer Bedrohliches gewesen, wie die frühere Katastrophe von Jena, die seinen Fürsten gefährdete; und als er sich in dem allegorischen Spiele Epimenides Erwachen bewogen fühlte, die geretteten Völker auf die verborgenen Triebräder der großen Zeitereignisse hinzulenken, ärgerte man sich mit Recht über diese „Bequemung, auf vornehme Manier patriotisch zu sein.“ Grade in dieser Zeit der Befreiung studirte Göthe mit Absicht, um sich recht weit zu entfernen, das chinesische Reich, er gewann die persische, arabische und indische Dichtung lieb und lieber, und unmittelbar darauf gab er im Poetischen der Nation, die des Handelns nicht gewohnt sich an ihrer kurzen Anstrengung gleich übermüdet hatte, das Signal, den Weg aus dem Vaterland nach dem Orient, aus den Segnungen der Freiheit zu den Früchten des Despotismus, aus der Freude an dem Thätigen in das Quietistische mit ihm zurück zu wandeln. Da man sich doch, sagte er, im Frieden einmal als Ohnesorge fühlen will, so war nach dem Lärm der Kriegs- und Siegslieder ein fremder Hauch willkommen, der abkühlend erfrischte und zugleich uns der herrlichen Sonne, des reinen blauen Aethers genießen ließ. Eine Zeit lang hatte Göthe den Dichtungen des Hafis nichts abgewinnen können, erzählt er; als aber Hammer sie in Einen Körper gesammelt gab, gewannen

Digitized by Google

sie es über ihn, und erregten seine alte Neigung, Alles, was ihn irgend bewegte, dichterisch und producirend zu bewältigen. Er fand es dringend nöthig, sich vor der wirklichen Welt, die sich selbst offenbar und im Stillen bedroht habe, in eine ideale zu flüchten, und so drängte sich Alles, was sich in seinem Innern Homogenes mit den orientalischen Formen fand, in diese mit Heftigkeit ein. Der Gegensatz gegen die kämpfende Außenwelt, die Abgeschlossenheit, in der er in die Tiefen drang, „wo die Menschen noch von Gott Erdensprachen und Himmelslehren empfingen", der ganze Quietismus des Alters spricht sich vortrefflich in jener körperlosen, nebelhaften und unfaßlichen Lyrik aus, die er mit der alten Virtuosität an das orientalische Original zu accomodiren wußte, die uns aber einen ganz andern Dichter zeigt, als den wir früher gewöhnt waren. Den Reiz der Sinnlichkeit, den nach Göthe keine Dichtung entbehren kann, entbehren diese Gedichte; die eigene Vorschrift, daß man im Alter bei geschwächter Sinnlichkeit am besten Stoffe wähle, wo diese bereits im Stoffe liegt, befolgte er in diesem Falle nicht. Vieles Lyrische, was schon vor dem westöstlichen Divan (1818) gemacht ist, läßt stufenmäßig den Uebergang vom Klaren und Faßlichen zu dem Trüben und Ungreiflichen beobachten, das hier seine Spitze erreicht; das Epigramm wird Weissagung, Geheimniß und Räthsel; Reisegedichte und Balladen, die plastischen Gattungen, werden abstrus und mysteriös, und bedurften eine Erklärung des Dichters, die den Commentar der fremden Erklärer mit der freundlichsten Miene verspottete, die sich in die Falle hatten führen lassen; die alten hellen hellenischen Elemente weichen indischen Anklängen; in die Elegie, einst voll reizender Anschaulichkeit, geht ein seelenleeres Brüten und Vernünfteln ein; der lückenhafte Gang seines Liedes forderte früher immer die Phantasie zu einem frohen Sprunge auf, der uns weiter förderte, hier stellt er uns vor räthselhafte Tiefen, die uns stutzig machen und zum Anlauf nöthigen; wunderliche Sprachgrillen mischen sich dazwischen: oft wird der widerstrebende Stoff kühn manipulirt, oft fühlt man einen Zwang, wie wenn ein Greis von diplomatischer Autorität sich körperlich zusammenrafft, um sich aufrecht in würdiger Positur zu halten. Jene Stoffe im Divan lassen oft auf den studirenden Dichter blicken, den auch ein wissenschaftliches Interesse an den Orient fesselte und der die Erläuterungen geschrieben; jene formelle Zierlichkeit ohne

Digitized by Google

einen genügenden stoffartigen Widerhalt auf den spielenden Weisen, der die Sprache der Perser nicht mehr lernen konnte, aber ihre Schriftzüge nachmalte; und wenn man Einmal mit Rückert die vollkommene orientalische Metamorphose des bejahrten Dichters bewundern muß, so fühlt man ein andermal doch auch, daß er sich über den Werth jener Dichtermanier nicht täuscht, bei der „das derbste Gedicht, ehe man sichs versieht, wie ein Luftballon vor lauter rationellem und spirituellem Gas, womit es sich anfüllt, aus den Händen und in alle Lüfte geht."

Der westöstliche Divan machte in unserer Lyrik Epoche. Sie ließ auf dieß Beispiel plötzlich ihren letzten kriegerischen, materiellen, präsenten Charakter fallen; Rückert und Platen gingen in ihren östlichen Rosen und Ghaselen sogleich in der Spur des deutschen Hafis, in vieler Andrer Dichter einzelnen Liedern erscholl Bülbüls Gesang, ein nochmals gesteigertes formelles Prinzip, das der Romantiker überbietend, durchdrang die lyrische Kunst, und auf den Charakter, den sie vielfach durch diese Wendung nahm, wendet sich am besten das Witzwort Jean Pauls auf die Dichtung der Romantiker an, daß in ihr die Endreime die organischen Kügelchen und den poetischen Froschlaich bildeten. Es muß doch tief in dem deutschen Charakter gelegen sein, dem handelnden und wirkenden Leben den Rücken zu wenden und der Beschaulichkeit nachzuhängen, da es zweimal in den Hauptperioden unserer Dichtung geschehen konnte, in den Zeiten der Kreuzzüge, und nach den Freiheitskriegen, daß wir uns unmittelbar in oder nach den Jahren der Kämpfe, und großer, begeisternder Kämpfe, mit unserm poetischen Geschmacke grade dahin flüchteten, wohin von allem Lärm einer solchen Zeit nichts dringen konnte. Wie wunderbar seltsam erscheint jener zarte Minnegesang in den Zeiten der ritterlichen Kriegslust! und wie eigenthümlich entspricht diesem Verhältnisse die deutsche Lyrik romanischer und orientalischer Farbe in diesen Zeiten, die das Mittelalter wieder nachbildeten! Fr. Rückert kann in vieler Hinsicht als der Vertreter der Lyrik romantischer Periode gelten, als Repräsentant des neuen Minnegesangs. Und Er, der am kräftigsten jenen Kriegsgesang hatte mit anstimmen helfen, der seinen Mitsängern so ernst zugerufen hatte, sie misbrauchten ihr Amt, wenn sie das schlafende Volk noch mehr in eitle Traumgesichte wiegten, wie schnell verließ er diese seine weltliche Laufbahn gleich jenen ritter-

Digitized by Google

lichen Dichtern, wandte den Blick in sich, trachtete mit seinem Lied sein eignes Dasein zu versöhnen, und verschmähte, ein Sänger der Helden und Weltvernichter zu sein. Er, der jenes schöne Ideal eines deutschen Volkes und eines Sängergeschlechts aufstellte, das diesem Volke singen, und nicht Heiligen- und Ritterbilder schnitzeln, nicht gereizte Nerven überreizen, und zum Kitzel, zur Zerstreuung der Müßiggänger ein ekles Spiel treiben würde, Er grade steht mit seiner unvergleichlichen Sprachgewandtheit auf der höchsten und gefährlichen Spitze jener universalen Uebersetzungskunst, jenes Geschicks alle Formen aller Dichtungen anzueignen, er ist der kühnste aller jener Apostel, die die Völker aller Zungen in das heimische Haus geführt haben und „bei dem Weltgespräche, das da beim Schmaus erklingt" darf er das große Wort führen. Er, dem seine vaterländische Gesinnung im Verband mit seiner Herrschaft über die Sprache ein treffliches Talent zum scharfen Satiriker gegeben hätte, er weihte sein dichterisches Leben ganz wie jene Nachtigallen des Mittelalters, der Liebe, dem Gesang, dem Frühlingsschauen, und in seinem Dichternamen rückt sich mit der Zeit der Accent von Freimund auf Reimar über; wenn Einer jener Sänger jetzt lebendig würde, er könnte sein Lied kaum anders moduliren als Rückert that; er würde bei ihm seine kunstreich verschlungenen Maße und Reime neben all seiner Leichtigkeit wiederfinden, und jenes luftige Schaukeln des Schmetterlings auf den Blumen der Rede, jenen Uebergang von weltlicher Liebe zur himmlischen, vom Occident zum Orient. Ganz wie bei jenen Sängern zweifelt man, ob Kopf ob Herz den mehreren Antheil an seinen Gedichten habe; oft ist der Hauptreiz die glücklich bezwungne Form, kecke Reimflechtungen spannen und die glückliche harmonische Hinausführung wirkt — wenn man das widersprechendste sagen darf — wie ein musikalisches Epigramm. Mehr als die Empfindungsstärke wirkt die Kraft in Sinnbildern, im symbolisirenden Scharfsinn und Witz; wie bei einem Walther ist nicht das Lied, sondern der Spruch, das didaktische Gedicht das preisvollste in Rückerts Werken, denn jeden schwierigsten Gedankeninhalt bändigt er mit leichtem und sicherm Griffe. Ganz finden sich bei ihm die Klagen jener alten Sänger wieder über die verfallene Kunst, das Abwenden von den Menschen, um für sich allein und wenige Freunde einsam zu singen, der Gram über die Ungunst der Zeit, der Scrupel, ob in ihr, ob in dem Mangel des Ver-

Digitized by Google

mögens in dem Dichter die Ursache gelegen sei, daß dem so redlichen und herzlichen Beginnen nicht das glückliche und offene Gedeihen folge, wie bei den Dichtern der guten, noch so nahen Vorzeit. Er fühlte sich zu Zeiten einen großen Dichter, wie es Platen ruhmrediger that, dann beginnt er sich der Poesie zu schämen; Leidenschaft, Natur, Kenntniß und Sprache, das wußte er selbst, waren ihm gegeben, warum sollte er sich nicht zu den wahren Dichtern zählen? aber gleich darauf dünkt ihm selber wieder, er schreibe Verse aus matter Brust, und es fehlt ihm zu Allem Lust und Liebe. Er zweifelt, ob seine nebeneinandergereihten Perlen einen Dichter machten, hätte er sie in Einem Gebilde vereinigen können, meinte er, so wäre der zersplitterte Dichter ein Ganzer geworden. Wer diese und ähnliche Stellen im Zusammenhange liest und den Hauch des Unmuths, der sie deckt, unmittelbar in einer nachempfindenden Seele empfängt, der fühlt mehr, als irgend eine Einsicht begreiflich machen kann, wie durch die Ermüdung einer Kraft in dem Ganzen der Nation dem Einzelnen auch bei noch so großen Gaben die Quelle der Nahrung abgeschnitten wird. Diese Klagen hallen bei Chamisso, bei Platen, bei Heine, bei so zahllosen Andern immer wieder, sie alle singen diesen Einen Kanon von der schweren Noth der Zeit immer wieder; der Geist der „ernstgewordenen Zeit, die die Lust am Saitenspiele verloren hat", geht kalt daran vorüber. Die treumeinenden Sänger murren, daß sie tauben Ohren singen, aber auch jener wandelnde Geist hat das Recht derselben Klage. Seine Stimme ruft dem Achtsamen vernehmliche Mahnungen zu, und wer sie hört, für den hat sie lockende Gewalt; aber wenn wir uns ewig mit unserm Gesange das eigne Ohr betäuben, wie sollen wir sie je vernehmen? Der alte Göthe, den schon sein Alter taub machen durfte, schien diese Stimme wohl zu hören; er beschämte die jungen Sinne mit seinen alten; er rief in den zahmen Xenien dem Dichtergeschlechte seine Ermahnungen deutlich genug zu, den geherbsteten Acker der Dichtung eine Weile liegen zu lassen. Er selber wandte sich grade jetzt (um 1820) von der deutschen Literatur mehr ab, er legte die Dichtungen seiner jungen Freunde ungelesen bei Seite, und achtete auf die Symptome der Weltliteratur. Er ließ die serbische und griechische und indische Dichtung auf sich wirken, er gefiel sich in den Influenzen deutscher Dichtung in dem Nachbarlande, wo sie einen frischen Boden erhielt. Nun fand er

Digitized by Google

alles Große und Bedeutende in der französischen Schule, der er ein Aehnliches ward, was früher Shakspeare den deutschen Dichtern in seiner Jugendzeit. Nun stellte er Einzelnes von Walter Scott unter das Beste, was je in der Welt geschrieben ward. Nun hoffte er von den Tragödien des guten Manzoni einen weltgeschichtlichen Eindruck. Voltaire's Conventionsgröße, Geist, Klarheit und Anmuth fing er an neben Byron, dem Repräsentanten der neuern „Literatur der Verzweiflung" zu preisen. Ihm, sagte er, sei nichts als die Hypochondrie und das Negative (d. h. Alles) im Wege gewesen, so groß wie Shakspeare und die Alten zu werden; er muthete England zu, ihn zu seinen größten Namen zu stellen, und nannte den Ruhm, zu dem er sein Vaterland erhebe, staunenswürdig, und in seiner Herrlichkeit grenzenlos, und in seinen Folgen unberechenbar!! Wer Göthes frühere und sonstige Urtheile über diese Dichter und ihre Tendenzen kennt, und wer überhaupt mit seiner gesunden, planen Denkart vertraut ist, der fühlt hier durch, daß außer der Eitelkeit und der Freude an den Huldigungen der Fremde in diese fast schadenfrohe Verehrung auch einige ausdrückliche Abneigung gegen die heimischen Dichter mit einspielt, die jene abgeleiteten Quellen deutscher Dichtung wieder in die eigene Gemarkung zurückleiteten.

Was Göthe selbst noch in dem letzten Jahrzehnt seines Lebens, seiner orphischen Periode schrieb und hinterließ, hat im Grunde nur psychologische Merkwürdigkeit als Werke eines Dichters, der sein Leben und seine Productionskraft bis zu einem ungewöhnlichen Alter erhielt. Die Geschichte von Göthes Greisenalter ist so vollkommen und so natürlich, wie sein Jugendleben und darf von dem einsichtigen Physiologen, der sich so wenig wie Göthe selbst über die Abnahme und den Rückgang dieser Altersstufe täuscht, als normal betrachtet werden. Es zeigt einen merkwürdigen Uebergang von der Vielheit und Mannichfaltigkeit eines überreichen Lebens zur Einheit in sich selbst, vom Sinnlichen zum Uebersinnlichen, von Unruhe zum Frieden. Er hatte sonst alle Rollen gespielt, alle Töne in seinen Dichtungen angestimmt, alle Verhältnisse umfaßt, jetzt ist er ein stets Unwandelbarer geworden und sich selber gleich; der sonst so heftige und von stürmischen Leidenschaften bewegte ist nun ganz Ruhe von innen und außen. Einst hatte er aller Convention einen vernichtenden Krieg erklärt, jetzt ward er ihr Vertheidiger; er hatte

Digitized by Google

jede Hemmung freiern Aufschwungs schonungslos angegriffen, nun unterdrückte er polizeilich allen Muthwillen und Verwegenheit; er hatte einst der Bescheidenheit als einer blos socialen Tugend einen limitirten Werth zugeschrieben, jetzt nannte er die Unbescheidenheit mit dem Wahnsinne verschwistert. Er, der in seiner Jugend die heterogensten Menschen als Freunde ertragen, ja geliebt hatte, er statuirte jetzt im Alter, das zur Befestigung des Zustandes gegeben sei, eine Kluft unter den Menschen und ihren Meinungen, die unüberschreitbar wäre; er erklärte sich gegen alles Controvertiren, da wir uns doch gegen Alles wehrten, was sich nicht unserm übrigen Wesen anschließe. Nur wenn man ihn in seinem quietistischen Refugium unfriedlich störte, wenn sich ihm die Vulcanisten und Newtonianer nahe drängten, wenn die Pustkuchen, die falschen Kutten und Frömmler ihn quälten, legte er seine Geduld augenblicklich ab und zog die Intoleranz an, die dem Alter eben so eigenthümlich ist. Beides, seine Toleranz und Intoleranz, ist oft gleich peinlich. Wenn er sich in den Wanderjahren den schlechten Angewöhnungen des „lieben Publikums" accomodirt, wenn er seine Freunde die mittelmäßigen Tagsproducte der Literatur in seiner Zeitschrift preisen läßt, so ist dieß eben so widerwärtig als in seinen Briefen die ungerechten Ausfälle auf die Nation. Er rechnete ihr es nicht an, daß sie ihm und seinem Beispiele mit ganzer Hingebung gefolgt war, daß sie sich über das Tolle und Anstößige, das Formlose und Fragmentarische in vielen seiner Schriften weggesetzt hatte, daß sie nur das Schöne und Wahre verehren lernte, daß sie die französische Steifheit, die italienische Weiche, die englische Härte und Bizarrerie in ihrem Geschmacke tilgte, und daß er im Alter der Ueberlebung im 86. Jahre sagen durfte, was nicht viele Menschen außer ihm: daß er seinen Ruhm nicht überlebt, sondern stets mehr erlebt habe. Aber eben dieses Unmaß der Vergötterung verdarb ihn: er war zuletzt nur auf solche Freunde und Vertraute zurückgezogen, die nie einen Widerspruch wagten; von den Mitstrebenden der ersten Periode, einer Reihe feindlicher Geister, bis zu Schiller, der auf anderm Wege mit ihm zu gleichem Ziele ging, und von diesem wieder zu den Zelter, Eckermann und all den Freunden, die sein ganzes Thun und Treiben stets „bejahten", ist ein steter Rückgang zu immer größerem Frieden des Umgangs, wenn er auch mit dessen

Digitized by Google

wachsender Unbedeutendheit wäre erkauft gewesen. Ersetzte ihm ja doch jene neue Tiefe der Betrachtungsweise in sich, was in dem betrachteten Objecte fehlte, jene Bedeutsamkeit und pathetische Weisheit, mit der er nun jede elendeste Sache ansah und beschaute, mußte ihm die Leere des Inhalts vergüten. Er machte es sich jetzt zum Grundsatze, dem nil admirari der Alten lebhaft zu widersprechen; er ärgerte sich an dieser Athaumasie; er bewunderte nun vielmehr Alles, fand Alles „bedeutend, wundersam, incalculabel"; das Erstaunen, sagte er, sei das Höchste, wohin es der Mensch bringen könne! Seitdem war ihm jede Medaille, die man ihm schenkte, und jeder Granitstein, den er verschenkte, ein Gegenstand von höchster Wichtigkeit; und als er Steinsalz bohrte, das Friedrich der Große nicht hatte auffinden können, sah er ich weiß nicht welche Wunder dabei und schickte seinem Zelter eine symbolische Messerspitze voll davon nach Berlin. Von den Gegenständen ging dieß auf Personen über: er fand etwas „Prometheisches" in seinem musikalischen Freunde, einer Persönlichkeit, an der nicht einmal die „urbane Ironie" anzubringen war, die, nach Zelters treffender Bemerkung selbst, Göthes Umgang mit manchen heterogenen Naturen charakterisirt. In derselben Weise trieb er es auch in seinen letzten Dichtungen. Er suchte immer mehr die größte Bedeutsamkeit im kleinsten Raume; er schien sich etwas Großes in dem Kunststücke zu denken, daß er seine Proserpina zum Träger von Allem gemacht habe, was die neuere Zeit an Kunststücken gefunden und begünstigt hatte, heroische landschaftliche Decorationen, gesteigerte Declamation, hamiltonisch-händelsche Gebärden, Kleiderverwechslung, Mantelspiel und ein Tableau zum Schluß. In den Wanderjahren, die er doch eben so sehr aus äußerer Veranlassung, als aus innerer Nothwendigkeit, aus Grille so sehr wie aus Ueberzeugung zusammenstellte, fühlte und dachte er jede Zeile, und hoffte nur auf deren *nähere* Betrachtung; jene „Novelle", vor der ihn 30 Jahre früher Schiller und Humboldt gewarnt hatten, sollte ihm ganz vom Herzen abgelöst sein; er spricht von dieser unsäglich geringfügigen Production wie von einem großen wichtigen Werke; ob darin der agirende Löwe an einer gewissen Stelle brüllen sollte oder nicht, war ihm eine Frage von Bedeutung, die tagelang erörtert wurde! Je weiter man in den Wanderjahren liest, je mehr man sich in dem zuletzt Geschriebenen bewegt,

Digitized by Google

desto häufiger macht man die Bemerkung, wie die lebenvollen Augen des Alten die Ermüdung überfällt, und wie recht er sagte, daß man in zunehmenden Jahren zu thun habe', sich so klug zu erhalten, als man früher gewesen ist; sein Pinsel wagt nicht mehr zu schildern, was die Sache verlangt, seine Erzählung wird sogar hier und da ganz schematistisch. Weder die Novellen an sich haben irgend einen bedeutenden Werth, noch auch der Faden, der um sie geschlungen ist, noch die quietistische Tendenz, die wir oben jene Freunde so rühmen hörten, die den gestorbenen Dichter am liebsten in der Gestalt unter sich wandeln sehen, in der er die Erde verlassen hat. Göthe selbst wußte recht gut, wie vieles unter seinen späteren Producten Altersschwäche erzeugte, wie vieles Resultat des still einsamen Denkens des Greisen war, das besser „ungeschrieben geblieben wäre"; Er wollte nicht „sibyllinisch im Alter mit seinem Gesichte prahlen, das sie je mehr es ihm an Fülle gebrach desto öfter malen wollten;" er sah dem Treiben seiner Bewunderer, wie oft er sich von ihnen schmeicheln lassen mochte, auch wieder mitleidig zu, und zuckte die Achseln, wenn sie „so manch verständliches Wort misverstanden und manchem unverständigen Sinn liehen, wenn sie ihn schalten wo er Recht hatte, und ihn gelten ließen wo er dumm war." Das Publikum, das jetzt grade im vollen Zuge des Enthusiasmus war, verstand nicht zu scheiden zwischen dem Werthe dessen, was der Strebende und Ringende einst geleistet hatte und gewesen war und worauf er selber allen Werth legte [79]), und dessen, was die letzte Frucht eines vereinsamten Geistes war, der sich vom Leben schied und auf das weltliche Wirken resignirte, der in Gemüthsruhe die vollendete Bahn überblickte und mit sich selber Rechnung hielt, ohne weiter auf irgend eine Autorpflicht zu achten, die den ruhmbedürftigen Jüngling schon die Klugheit lehrt. Er ließ sich gemächlich gehen, und hielt in seiner Erzählung in den Wanderjahren unbekümmert zurück, was ihm nicht mehr erreichbar schien; ein eigner Mährchenstyl und ein Anklang an den Erzählton der Amme bezeichnet schon hier den Vortrag des Greisen, der sich in keiner

79) Das ist der Weisheit letzter Schluß:
Nur der verdient sich Freiheit wie das Leben,
der täglich sie erobern muß.

Weise mehr aufregen mag. In den Briefen an Zelter steigert sich jene abstruse Redeweise, die ihm selbst auffällt, die Räthselhaftigkeit, Gezwungenheit und Undeutlichkeit, die er desto mehr seinen Worten gibt, je mehr er sich selber deutlich scheint. Alles ist hier charakteristisch: die ganze Euphemistik seines Styls, die Lieblingsausdrücke seiner Rede, daß er sich *ergeht*, wenn er etwas erörtert, daß er *meldet*, wenn er schreibt, daß er *weset* und nicht ist oder lebt, und jene Uebergangsformel der Behaglichkeit *Und so*, und der Talisman *und so fortan*, den er jedem seiner Briefe anhängt. Im zweiten Theile des Faust sind in den spät geschriebenen Stellen diese Eigenheiten ebenso zu Hause. Die superlative Form des Adverbiums, das Gewicht, das auf einzelne neu erfundene Worte gelegt wird, Alles geht schon im Style auf jene Bedeutsamkeit aus, auf die die ganze Composition, des Dichters Vermächtniß, berechnet ist. Er streute in dieses Werk, das mit 20 Jahren concipirt und mit 32 vollendet ward, seine physischen, sittlichen und ästhetischen Mysterien hinein; es sollte sich, was früher nur phantasmagorisch hineingeschoben war, nun in vernunftmäßiger Folge erweisen; Alles sollte ein offenbares Räthsel bleiben, und als solches den Menschen zu schaffen machen, und „selbst einem guten Kopfe genug zu thun geben, wenn er sich zum Herren von Allem machen wolle, was da hineingeheimnisset ist." Wir scheuten es doch nicht, unsre Zähne an diesen Räthseln zu versuchen, die uns mit so deutlichen Worten zum Schaden unserer Zähne geboten waren. Wir unsererseits wollen uns nur an das Offenbare des Räthsels halten. Der Dichter allegorisirt seinen Lebenslauf, und die Metamorphosen seiner Bildung und seiner Dichtung, von der Zeit an, wo er selbst aus den Zuständen herausgetreten war, in denen sein romantischer Held im ersten Theile der Hauptdichtung befangen erscheint. In die Tiefen der Natur hinabgetaucht ist der Dichter zu den Urbildern der Dinge gedrungen, und hat das Ideal gefunden, die Wohlgestalt, die ihn einst im Zauberspiegel beglückte, die aber nur ein Schaumbild des jetzt wahrhaft geschauten Schönen war. Noch verdunstet sie, da er sie ergreifen will; und jener Rivale des alten Führers, der es mit seiner Tendenz zum Schönen und Thätigen über diesen gewinnt, das überraschende Geschöpf des pedantischen Studiums und eines mechanischen Zeugungsprozesses, führt den Betäubten

Digitized by Google

aus den nordwestlichen Regionen, wo Mephistopheles' Luftrevier ist, zu den südöstlichen; so wie er auf griechischem Boden angelangt ist, durchglüht ihn neuer Geist und er steht ein Antäus an Gemüthe. Dieß Alles wird man sich leicht deuten, wenn man aus Göthes italienischer Reise den Prozeß seiner Läuterung kennt, wie ihm Naturstudien die Kunst erschließen und die trocknen, sonst verachteten Studien des Alterthums ihm die Wiege ächter Menschheit und den Quell aller wahren Dichtung eröffnen; was dabei zu seiner Mythe von den Müttern seine heimlichen Theorien einer physikalischen Unsterblichkeit, zu der Belebung des Homunculus seine neptunistischen Bekenntnisse hinzugesteuert haben, lassen wir bei Seite. Die Vermählung Fausts mit Helena, der dritte Akt, macht großentheils, weil er noch in der guten Zeit des hellenisirten Dichters entworfen und im prachtvollsten Styl der äschylischen Tragödie im Anfange gehalten ist, einen großen Abstich gegen das Vorhergehende und Nachfolgende, auch in der Allegorie und Composition, die fast überall sonst albern und schwach ist, was man sich am wenigsten dann verhehlen darf, wenn einem etwa eine nothdürftige Auslegung geglückt ist. Die Verbindung des romantischen Dichters mit der Antike wird gefeiert, denn wo Natur in reinem Kreise waltet, ergreifen sich alle Welten; des idyllischen Glücks ihrer Vereinigung freuen sie sich abgesondert von der Welt. (Auch hier ist die Beziehung auf Griechenlands Wiedererweckung und im Euphorion auf Byron accessorisch.) Die Frucht dieses Bundes ist der hohen Ahnen und großen Kraft nicht werth, die sie zum Erdenglück gebar. Es ist die romantisch-hellenische Poesie, die auf Göthen folgt; ein Genius ohne Flügel, ein überlebendiger Gaukler, muthwillig, ohne Mäßigung, dem die Eltern und ihr holder Bund nichts gelten; er fliegt auf mit Icarus Loos, in Jugendblüthe entrafft, Herrliches wollend, was ihm nicht gelang: mit seinen Eruvien marktet Mephistopheles: denn hier bleibe genug, (dieß geht speciell auf Byron) um Poeten einzuweihen, und wenn nicht Talent zu geben, doch das Kleid zu borgen. Im 4ten Akte wird die Lage des Dichters der Revolution und Restauration gegenüber angedeutet (auch hier unterläßt Göthe nicht seine Stiche auf die Gespenster in mittelaltrigen Rüstungen, die dießmal wenigstens einen Effect gemacht hätten); und im 5ten Akte wird auch sein Verhältniß zur Weltliteratur



Digitized by Google

berührt, und der Unmuth, den ihm die Gesellen seines Begleiters zu Hause bereiten. Die Allegorie wird hier dürftig und matt. Was den Helden zuletzt rettet, ist die christliche Gnade von oben und seine Strebsamkeit und Richtung zum Thätigen; das Letzte, wissen wir, berührt wieder den Grund-Satz der Göthischen Lebensphilosophie. Abgeschieden wie dieser zweite Theil des Faust von dem frühern ist, kann er nicht dessen Wirkungen theilen; er wird beseitigt bleiben wie Miltons wiedergewonnenes Paradies und Klopstocks erzwungene Dramen. Die Entstehung, die Art, die Deutung dieses Gedichts hat das Widerliche für uns, was Dante's und Tasso's Commentare zu ihren eignen Dichtungen. Das aber ist auch in diesem letzten Werke des Dichters ein merkwürdiges Zeugniß von seiner Naturvertrautheit, daß er, wie er einst in unmündiger Jugend mit jener vagen Gattung des Mährchens instinctmäßig begonnen hatte, so nun in dem Alter, wo das Dichtervermögen nothwendig sich abschwächt, auf die Gattung fiel, die nur den wesentlichsten Lebenspunkt der Poesie noch in sich hat, Bild statt Sache zu setzen, auf die Allegorie, die wir eine chaotische Unform und embryonische Gestalt nannten, die Wiege und Grab der Dichtung zugleich ist.

Der Rückblick, den Göthe im Faust des zweiten Theiles auf sein Leben und Wirken wirft, lehrt uns nichts Neues und Besonderes über seinen Bildungsgang, noch über die Art und Weise wie er selbst ihn betrachtete; auch von dieser Seite hat das Gedicht für den Literarhistoriker wenig Werth. Desto unschätzbarer ist ihm ein anderes Vermächtniß, das Göthe in den 20er Jahren für ihn niederschrieb, oder vielmehr, das er für die nachzügelnden Dichter als Rath und Warnung hinterließ, und das fast ohne Ausnahme auf die späteren und jüngeren unter diesen noch besser paßte als auf die älteren, die Göthe zunächst im Auge gehabt hat. Wir meinen die zahmen Xenien, deren Inhalt später durch die Eckermannschen Gespräche auf Weg und Steg verstärkt und erweitert ward. Mit Beifall und stiller Freude wird jeder wahre Verehrer des großen Mannes diese Aeußerungen über die Misstände einer übelwuchernden Literatur lesen, denn sie zeugen von dem klaren Sinne, den der lebensweise Dichter bis in das höchste Alter festhielt, wo er ein bestimmtes äußeres Object vor sich hatte. Wir schließen unser Werk mit der wortgetreuen Angabe der Meinung

Digitized by Google

dieser Sätze, und glauben damit, wie die Lage der Zeit ist, einen bessern Dienst zu thun, als wenn wir unsere geschichtliche Betrachtung über die neueste Dichtung bis zu dem Momente ausdehnten, wo wir die Feder niederlegen. Wir lassen darüber, wie jeder Historiker am besten thut, die Zeit zuerst reden. Wenn es übrigens auch möglich wäre, jetzt schon diese Geschichte zu schreiben, so würde uns doch selbst dann dieselbe Rücksicht bedenklich machen, die auch Göthen abhielt, sich bestimmter über diesen Gegenstand auszulassen. Diese neueste Literatur näher zu beurtheilen, würde mehr Zeit und Hingebung fordern, als sie werth ist; und die Stimme des Beurtheilers würde doch nur „unter tausenden für Eine gelten, und keine Wirkung hervorbringen. Würde der junge Dichter freundlich darein sehen, wenn man ihm Beschränkung zumuthete? Würde das Publikum zufrieden sein, wenn man sein augenblickliches Entzücken und Verwerfen zur Mäßigung riefe? Besser ist es, die Zeit gewähren zu lassen, denn die allgemeine Cultur steht so hoch, daß eine Sonderung des Aechten und Falschen wohl von ihr zu erwarten ist." Selbst von einer Autorität wie Göthe, in dessen fast unbedingter Verehrung die gesammte dichterische Jugend von jenen Tagen bis heute verharrte, würde eine offene Aeußerung unendlich viel mehr Verbitterung als Verbesserung bewirkt haben. Indessen wäre es vielleicht besser gewesen, die ungelehrige Nachfolgerschaft zu verbittern durch spezielle und directe Erklärungen über Namen und Sachen, als daß man ihr hinter Vagem und Allgemeinem die Schlupfwinkel frei ließ, die Eitelkeit und Dünkel sich ohnehin so geschickt zu suchen wissen. Leider haben die Menschen Alle so viel Anlage, das gute Beispiel selbst eines geliebten Meisters nicht zu achten, und das Unangenehme nicht zu hören, was ihnen eine sonst angenehme Autorität sagt. Das hatte Göthe ja selbst zu belachen, daß die holden jungen Geister, alle von Einem Schlag, ihn ihren Meister nannten, aber alle ihrer Nase nach gingen. Er wollte diesem Geschlechte gegenüber, in dem er wie Jeder thut, Talente anerkennen, ihren Misbrauch aber tadeln mußte, weder verheimlichen, daß er sie verachtete und „verfluchte", noch auch fand er es der Mühe werth, ihnen frank und frei zu sagen, wie er's mit ihnen meinte. In diesem Zwiespalte, in einem Muthwillen, der doch nicht directe Polemik werden sollte, schrieb er jene Gnomen und Epigramme, deren

Digitized by Google

Sinn für jeden deutlich wird, „in dem der Gedanke trächtig ist;“ die negirende Laune spricht halb schweigsam halb in Räthseln, oft nur um so pikanter [80]). Von Mismuth und Verstimmung, von Parthei und Ungerechtigkeit in diesen Sprüchen wie in jenen behaglichen Reden bei Eckermann ist keine Spur; die schönen Wahrheiten, die er sagt, sind daher um so unverdächtiger. An zwei Dingen erkannte Göthe vorzugsweise den Rückgang unserer Dichtungsepoche und ihre Auflösung, so wie die Improductivität der Dichter: an der Ausbildung des Technischen, und an der Richtung nach dem Subjectiven. Beides bewies ihm in den zahlreichen Dichtern nur ein Unvermögen, das durch die Höhe der Literatur zur Productivität angereizt worden; sie schienen ihm theils erkünstelte, theils forcirte Talente, die sich dort mühen und zwängen und zu nichts kommen, hier überhaupt keine Energie anwenden, um etwas aus sich zu machen. Sie glauben vielmehr, ihr Talent, wenn sie es wirklich besitzen, zu verlieren, wenn sie sich um Kenntnisse bemühen und sich selber Gesetze schreiben sollen, obgleich doch jedes Talent sich durch Kenntnisse nähren muß und dadurch erst zum Gebrauche seiner Kräfte gelangt. Sie wollen nichts werden, sie wollen jeder gleich etwas sein. Sie meinen es alle hübsch und gut, aber sie wollen nichts lernen; sie versäumen sich mehr Gehalt zu geben, da doch poetischer Gehalt nur Gehalt des eignen Lebens ist; sie übersehen, daß nur der angehende Künstler geboren wird, nicht der vollendete, und daß der, der von dem Ausgebildeten nichts sich aneignen will, im falschen Begriffe von Originalität hinter sich selbst zurückbleiben muß. Es will sich jeder nur bemerklich machen; wie Niemand im Staate leben und genießen, sondern Jeder regieren will, so will auch in der Kunst sich Niemand des Hervorgebrachten erfreuen, sondern seinerseits wieder selbst produciren. Und weil es doch schwer ist, ein Großes hervorzubringen, so ist ihnen das Große unbequem, sie haben keine Ader, es zu verehren, sie verwischen die Unterschiede und gefallen

80) Mephisto scheint ganz nah zu sein;
es däucht mich fast, er sieht mit ein.
In manchen wunderlichen Stunden,
hat er sich selbst das Maul verbunden,
doch blickt er über die Binde her,
als ob er ein doppelter Teufel wär.

Digitized by Google

sich am Mittelmäßigen, welches das behagliche Gefühl gibt, als wenn man mit seines Gleichen umgehe. Etwas Scheinbares zu produciren, macht die Zeit selbst so leicht: wir leben in einer Periode, wo die Cultur so verbreitet ist, daß sie sich gleichsam der Atmosphäre mitgetheilt hat, worin wir athmen; poetische und philosophische Gedanken leben und regen sich in uns, mit der Luft unserer Umgebung saugen wir sie ein. Aber eben diese Zeit macht es auch so schwer, etwas wahrhaft Gutes zu leisten; ihre Forderungen sind, eben weil sie so leicht Bildung spendet, um so gesteigerter. Wer soll dieser erhöhten Gegenwart, deren Charakter das Velociferische ist, in schnellster Bewegung genug thun? bis man von Allem Notiz nimmt in diesen raschen Umtrieben der Welt und des Wissens, verliert man sich selbst, und eine weise Beschränkung innerhalb der Grenze seiner Fähigkeiten und Fertigkeiten ist in einer solchen Zeit Jedem das gerathenste; hier kann der geringste Mensch complet sein. Allein unter unsern jungen Talenten sind die incompleten Menschen weit die häufigeren, bei denen Sehnsucht und Streben mit ihrem Thun und Leisten außer Verhältniß sind. Der Literatur gegenüber, die den Gesichtskreis der Jugend mit großen Bildern füllt, schwellt sich ihre Seele mit großen Intentionen, und jeder sucht den Ruhm auf dem betretenen Pfade, den die letzten großen Männer der Nation gewandert sind. Jeder fühlt sich gedrungen, sein Erkennen und Fühlen grade poetisch mitzutheilen; sie treten immer auf diesen selben Fleck; sie wollen Alles neu und wieder und anders thun, was schon gethan ist; sie kehren den Strumpf um und tragen ihn auf der linken Seite; sie halten eine bereits gebrochene Pflanze in den Händen, die, wenn sie nicht in neue belebende Elemente gesetzt wird, nothwendig welken muß. Daß hiermit im höheren Sinne wenig gethan ist, wird aber den Jüngeren schwer und vielleicht unmöglich einzusehen. Alles, was sich in ihren Erzeugnissen auf die Person bezieht, ist gewöhnlich gelungen, manches in einem hohen Grade. Alles Allgemeine, das höchste Wesen wie das Vaterland und die grenzenlose Natur überrascht uns in einzelnen lobwerthen Gedichten. Allein hierin liegt das Bedenkliche grade; Viele treten zusammen in dieser Wendung, ohne sich zu fragen, ob ihr Ziel nicht allzufern im Blauen liege? Man bemerkt daher, daß das innere jugendliche Leben bald abnimmt, daß Trauer über

Digitized by Google

verschwundene Freuden, Schmachten nach dem Verlorenen, Sehnsucht nach dem Ungekannten, Unerreichbaren, Mismuth, Invectiven gegen Hindernisse jeder Art, Kampf gegen Misgunst, Neid und Verfolgung die klare Quelle trübt, und die heitere Gesellschaft zerstreut sich in misanthropische Eremiten! Der kranke Zug wollte dem Dichter nicht mehr gefallen, der selbst die Last der Ungesundheit ehedem abzuschütteln hatte; er würde ihm ganz unerträglich sein, wäre er nicht selbst einst unerträglich gewesen. Er fand sich nicht gefördert durch jene noch so lobenswerthen Gedichte, die lebhafter Antheil, Laune und Leidenschaft hervorgebracht hat, in denen der Haß das Genie supplirte; denn weise wägt der lateinische Spruch die Worte: **si natura negat, facit indignatio versum, sc. non facit poetam.** Die Heautontimorumenie dieser Jünglinge, wenn er sich ihnen auch gern genaht hätte, scheuchte den geordneten Geist von ihren Werken hinweg; ihm mishagten diese problematischen Naturen, die keiner Lage gewachsen sind, und denen keine genug thut, die daher in den ungeheuren Widerstreit gerathen, der das Leben ohne Genuß verzehrt. Wiederkäuend nagen sie immer an ihrem eignen Schmerze, und tragen wie Atlasse die Schmerzen der Welt dazu; die zerrissenen Herzen gelten bei ihnen für groß, und die großen scheinen ihnen stärker zu werden durch Zerrissenheit. Ihr Geschäft ist wie das jener verzweifelten Literatur der franzdsischen Romantik, das Häßliche, Abscheuliche, Grausame, mit der ganzen Sippschaft des Verworfenen ins Unmögliche zu überbieten. Wie sollte der wahrhafte Dichter die Poesie bei diesen suchen, deren Neigung es ist, immer in diesen Dingen zu verkehren, die sich ein Anderer gern aus dem Sinne schlägt? die einen Ruhm im Erliegen suchen, den Andere darin setzen, daß sie die Welt und ihren Druck zu überwinden streben? Er, der im aufgeregten Meere der Leidenschaften und in ruhiger Fläche der Selbstbefriedigung die Welt in sich gespiegelt sah, er wußte, daß nur der klare Spiegel ihr ächtes und treues Bild gibt, daß der fressende Gram des Prometheus und Faust nur eine kurze Periode des Jünglingsalters ergreifen, nicht die Jahre der Männlichkeit zernagen darf; ihm würde daher die Epoche jener poetischen Heautontimorumenie je länger desto lästiger geworden sein; und in der That darf man sich wundern, daß die ewige Wiederholung jener starkgeistigen Selbstpeinigungen seit nun schon 70 Jahren der

Digitized by Google

neusüchtigen Welt noch nicht langweilig geworden ist. Göthe suchte daher, müde der Künste und des Unmuths, die junge Welt „von dem Vergangenen und Erstorbenen auf ein Lebendiges hinzulenken;“ er wies uns „auf neue Felder, wo man auch mit Erfüllung von kleinen Forderungen noch etwas Großes leistet;“ er wollte nicht das „Ueberflüssige befördert sehen, wo noch so viel Nützliches zu thun ist.“ Dem vielseitigen Mann konnte nichts verloren scheinen, wenn man die Poesie eine Weile feiern ließ, um andere Zweige des Lebens zu treiben; er war von der einseitigen Ueberschätzung derer frei, die in der Dichtung das Heil alles Lebens allein suchen, wie es einst das Mittelalter in der Liebe gesucht hatte; er kannte Gutes und Böses, was sie gewährte und was sie stiftete, und er sprach das goldene Wort aus, daß die Muse zwar das Leben gern begleitet, aber es keineswegs zu leiten versteht.

Er wußte freilich auch, wie schwer es sei, diesen Satz der enthusiastischen Jugend begreiflich zu machen, die in der Dichtung die ersten großen Impulse fürs Leben empfängt, und ihr so gern fürs Leben dafür dankbar bleibt. Nur einzelne Männer, die den Umfang des Lebens und des Geistes besser kannten, als daß sie ihn mit der Dichtung einzig wollten ausgefüllt glauben, haben über die Sphäre der ästhetischen Ausbildung hinausgeblickt, ohne ihr darum fremd und für sie unempfänglich zu sein. Herder sah ernste Zeiten kommen, die es wünschenswerth machten, daß wir nicht immer an dem alten Spielwerk der Künste fortklöppelten; schon Forster wandte der Sentimentalität, die nur in anderer Gestalt und unter der Maske einer falschen Energie in unserer Dichtung fortdauert, den Rücken und es war ihm des Schreibens zu viel und des Handelns zu wenig; und auch Niebuhr hielt es für keinen Verlust, als er die Ermüdung unserer Literatur gewahrte und einen Aufschwung des handelnden Lebens zu gewahren glaubte. Und in der That, wenn unsere poetische Literatur auch wirklich so ganz einzig, wenn sie von einer so ungemeinen Energie in ihrer letzten Blüthezeit gewesen wäre, daß man ihr eine dauernde Triebkraft zutrauen dürfte, wäre es denn nur wünschenswerth, daß man immer und immer den Einen Zweig impfte? Ein Nationalleben ist nur dann wahrhaft im Gedeihen, wenn seine Richtungen mannichfaltig verzweigt sind, wenn der Lebenssaft nicht all nach Einem Ziele geht, wenn nicht hier die Pflanze schießt,

Digitized by Google

während sie dort verkümmert. Und verkümmert und verdorrt ist wahrlich bei uns der Staat und Alles, was dem handelnden Leben, dem Mittelpunkt unseres ganzen Daseins, verwandt ist, auf eine klägliche Weise, während die Dichtung und das Leben und Schwelgen in Phantasien und Empfindungen zu einer enormen Fülle gediehen ist. Aus allen Zonen führt uns Alles, was ein Talent hat, den Ueberfluß ästhetischer Reize zu, durch jeden neuen Erwerb wird die Habsucht entzündeter, und zugleich die Befriedigung geschwächter, der Genuß stumpft sich ab, der Stachel des Neuen, des Bizarren, des Verrückten sogar genügt nicht mehr, den verwöhnten Gaumen zu kitzeln. Soll dieß die Dichtung wahrhaft fördern? Wir haben in unserer deutschen Geschichte Ein Beispiel für Alle, das uns mit lauter Stimme beschwört und warnt, im Verfolge auch des Trefflichsten und Schönsten mäßig zu sein und die Größe irgend einer Bildung niemals im Luxus zu suchen. Welch eine segensvolle Zeit war jene Reformation, die nach Jahrhunderten der scholastischen und mystischen Finsterniß unsern Religionssinn läuterte, die uns in eine Bahn warf, deren Ziel das herrlichste war, und dessen Heiligkeit vor jeder Verirrung auf diesem Pfade hätte schützen sollen. Fast drei Jahrhunderte beherrschte diese religiöse Richtung das deutsche Leben, gegen die keine politische Tendenz und spät erst die poetische aufkommen konnte. Wäre die Nation von etwas rascherem Blute gewesen, hätte die ästhetische Bildung der religiösen schneller folgen können, ehe sie in eine theologische ausartete, ehe die Misbräuche des Mechanismus, der Luxus des geistlichen Lebens, der Eigensinn und die grenzenlose Bornirtheit der Fachmänner das ganze Feld gewannen und den eigentlichen Gewinn jener Bewegung, fromme Einfalt und ächte Religiosität ganz Preis gaben, so wäre von der Nation unendliches Elend abgehalten und unsere Geschichte vielleicht um zwei Jahrhunderte gefördert worden. Darüber wird kein Streit sein. Aber noch viel weniger, wenn anders die Menschen aus der Geschichte lernen wollten, sollte heute ein Zweifel darüber sein können, daß unsere Poesie ganz und völlig auf dem Wege begriffen ist, auf dem damals die Religion ins Wüste und Wilde gerieth. Denn ganz haben wir hier die Schwelgerei auch im poetischen Leben, ganz die Misbräuche des Mechanismus, ganz die nutzlose Rivalität und die Gemeinheit und Rohheit der streitenden

Digitized by Google

Sekten, und unter den Händen jener banausischen Fachmänner, bei denen die Genialität und Originalität das Handwerkszeichen ist, welches den Beruf ebenso bethätigen und Kenntniß, Herz und Geist ebenso ersetzen soll, wie einst die Orthodoxie bei den Theologen: unter ihren Händen geht der ächte poetische Sinn und der reine Kunsttrieb ebenso verloren, wie dort die Religion. Glücklich noch, daß im 17. Jahrh. eine schwere Zeit des Unglücks und der Schmach die Gemüther ernster stimmte, die Geister belebte, die Menschen aus der Schulstube und ihrer Zänkerei herausriß, sonst wäre die Versunkenheit des geistigen Lebens noch unendlich gesteigert worden. Und eine solche Bewegung des äußern und öffentlichen Lebens müssen wir uns heute wieder wünschen, wenn sich unser ungesunder Literaturkörper wieder erholen soll; und nur möge sie von eben so viel Glück und Ehre begleitet sein, wie jene frühere von Schande und Elend begleitet war. Ich bin nicht so prosaisch, unserm Vaterlande eine zweite, große Dichtungsepoche zu misgönnen, ich bin nicht so eingenommen von historischer Weissagungsgabe, daß ich die Möglichkeit eines zweiten goldenen Zeitalters unbedingt abspräche. Allein nur unter zwei Bedingungen, so lehrt mich jedes Blatt der Geschichte, kann man überhaupt die Blüthezeit irgend einer geistigen Cultur erwarten: wenn grade die Zeit ist, die den inneren Trieb des gegebenen Bildungszweiges zum Ausschlagen drängt, oder wenn große äußere Verhältnisse ihn begünstigen. Jene erste Bedingung können wir so bald nach einer Periode, die Göthe und Schiller zusammen wirken sah, nicht wieder erwarten. Wenn Göthe sagte, wir hätten noch kein goldenes Zeitalter unserer Dichtung gehabt, so war es Bescheidenheit, die es ihn sagen ließ; wenn es die junge Dichterwelt nachspricht, so ist es Unbescheidenheit und Mangel an Urtheil dazu. Allerdings hat unsere Dichtungsgeschichte nicht das Floride und den blendenden Glanz, den man in andern Dichtungsepochen anderer Völker findet; diesen Eindruck werden die Leser auch durch unsere Darstellung empfangen haben. Allein theilweise ruht auf jenen andern Epochen für uns der Schimmer des Fremden und der Reiz des Alters, theilweise aber bringt es die Verstandescultur der neuen Welt mit, daß wir von den poetischen Entwickelungen überhaupt nicht mehr allzuviel erwarten dürfen. Daß unsere deutsche Dichtung durch alle Hemmnisse, die wir sie überwinden sahen, nicht

Digitized by Google

mehr niedergehalten wurde, daß ſie den Preis über das Vergangene gewann, und die vorletzte große Dichterzeit der Franzoſen an Jugend, Feuer und ächter Empfindung ſo unendlich weit überbieten konnte, das zeugt wahrlich von der Entwickelung einer ungemeinen Kraft, und war überhaupt nur in einem Volke möglich, das ſo lange in kindlicher Unmündigkeit gehalten wurde. Und wo wäre denn auch bei den übrigen Völkern Europa's, wenn wir etwa Italien ausnehmen, die Innigkeit des Strebens und das Aufgebot ja die Profuſion aller Kräfte für poetiſche Cultur ſo groß geweſen, wie bei uns im vorigen Jahrhundert? Wer alſo ſo ſchnell nach dieſer Zeit auf neue Göthe und Schiller hofft, der täuſche ſich unſerthalb in ſo ſchönen Hoffnungen. Wir können nur auf eine äußere Zeitbegünſtigung hoffen, wenn wir an ein neues und geſundes Leben in unſerer Dichtung glauben ſollen. Die junge Literatur wird es theilweiſe wenigſtens zufrieden ſein, wenn wir ſagen: jene Blüthe unſerer Dichtung iſt einmal vorüber, ſie iſt ins Kraut gewachſen, es bilden ſich die Samenſtengel für eine künftige Saat. Chamiſſo ſelber ſagte dieß ſeinen Freunden, ſie wollten die Segensgabe der Dichtung, dem tauben Geſchlechte gegenüber, treu bewahren und der fernen Zukunft eine andere Liederzeit zutrinken. Und auch Andere begnügen ſich (ein ſeltſames Zeichen einer allzugroßen Bewußtheit) mit der Anerkennung eines neuen Keimes, eines vermittelnden Verdienſtes, einer hiſtoriſchen Berechtigung in ihren Poeſien. Aber nun vergeſſe man nicht, daß keine Frucht ſo gut neu aufgeht, als wenn ein neuer Boden aufgegraben und gedüngt iſt, und daß keine Pflanze wieder grünt, ohne einmal die Blätter abzuſchütteln. Man habe den Muth, das Feld eine Weile brach liegen zu laſſen und den Grund unſerer öffentlichen Verhältniſſe, auf dem Alles wurzelt was ein Volk hervorbringen ſoll, neu zu beſtellen und wenn es ſein muß, umzuroden, und eine neue Dichtung wird dann möglich werden, die auch einem reifen Geiſte Genüſſe bieten wird. Wir müſſen dem Vaterlande große Geſchicke wünſchen, ja wir müſſen, ſo viel an uns iſt, dieſe herbeiführen, indem wir das ruheſüchtige Volk, dem das Leben des Buchs und der Schrift das einzige geiſtige Leben, und das geiſtige Leben das einzige werthvolle Leben iſt, auf das Gebiet der Geſchichte hinausführen, ihm Thaten und Handlungen in größerem Werthe zeigen, und die Ausbildung des

Digitized by Google

Willens zu so heiliger Pflicht machen, als ihm die Ausbildung des Gefühls und Verstandes geworden ist. Unsere Jugend hat dieß Bedürfniß auch wohl empfunden. Unsere Dichter liegen seit den letzten Bewegungen der politischen Welt in Masse dem Quietismus der Romantik entgegen; Gesinnung und That hat bei ihnen einen Klang erhalten, den sie vorher bei unsern romantischen Nihilisten nicht gehabt hat; die öffentlichen Zustände bilden nicht den kleinsten Theil des Grams, den sie im lebhaften und leidenschaftlichen Herzen zu tragen haben; und es ist dieß auch nicht das Spiel mit einem eitlen selbsterſonnenen Grame, denn sie haben ein Recht, diese Zustände elend zu finden; und Schade, daß sie den schönen Namen des jungen Deutschlands zu einem Ekelnamen gemacht haben, denn ein junges Deutschland thut uns Allen inniglich noth. Wollten die Dichter nun, die diesen Gram der Zeit theilten, dem Herzen Luft machen wie Göthe pflegte, die Last von sich werfen im poetischen Erguſſe ihrer Schmerzen und ihrer Hoffnungen, ihrer Einsichten und Wünsche, so führte sie der natürliche Weg zur politischen Satire; ja wer selbst wie Göthe der politischen Poesie noch so abgeneigt wäre und nur aus reinem Triebe dichtend der Kunst selbst das nächste Genüge thun wollte, selbst der müßte sich dem Rufe der Verhältnisse bequemen und der gegenwärtigen Jahreszeit abzugewinnen suchen, was sie geben kann. Denn die ernste Zeit mahnt uns, ihr ganz uns hinzugeben, und sie gibt die halben erbarmungslos auf. Und darum müßte auch diese politische Satire im graden offenen Kampfe gegen die offenen schiefen Zustände im Großen angehen; es müßte erst ein großer Charakter sein, wer ein großer Dichter werden wollte, und ein großer Kopf, wer sich versprechen dürfte, daß sein Werk den Druck der Verhältnisse überwände. Ein solcher wird nicht den Weg einschlagen, den unsere Dichter gewählt haben, die auf die äußeren Hemmungen den Widerstand gegen die öffentlichen Zustände abbeugten und in die versteckten kleinen Kanäle des socialen und Privatlebens ablenkten. Hier hat das große Talent keinen Gegenstand mehr. Im vorigen Jahrhundert stieß der freiere Geist bei jedem Schritte an Tracht, Brauch und Sitte an, und er hatte ein Recht sich dagegen aufzulehnen; jetzt ist die Gewalt der Convenienz, Misstand und Unnatur des Privatlebens so gebrochen, daß es den Mann von Genie und Energie nicht mehr unterdrücken

Digitized by Google

kann; hier ist seinem Widerstand kein Object gegeben. Nur das Staatsleben beugt die freie Entwickelung noch nieder; und ehe dieses reformirt ist, werden wir vergebens auf eine große Zeit in irgend einer Richtung warten dürfen. Das hatte Göthe in seiner Jugend, dem großen britischen Tragöden gegenüber, schon empfunden, daß es das mangelnde Staatsleben war, was unsere Literatur darniederhielt: denn nur wo sich die Dichtung auf den großen Markt des Lebens wagt, das Gefahrvollste und Größeste zu ihrem Gegenstande zu nehmen nicht scheut, mit den öffentlichen Zuständen Bund macht, und mit dem Leben selber rivalisirt, nur da sondert sich ächter Waizen aus der Spreu, und während bei uns das dürftige Talent mit dem ächten Genius in einerlei Joch geht, ist unter freieren Ordnungen dem Laufe freie Bahn gegeben und die Kraft scheidet sich von dem Unvermögen. Noch im späten Alter war Göthe derselben Einsicht, nur wollte er der Nation „die Umwälzungen nicht wünschen, die in Deutschland classische Werke hervorbringen könnten." Wir aber wünschen diese Veränderungen und Richtungen; und wenn die Natur der Entwickelung Umwälzungen dabei nöthig machen sollte, so werden wir auch diesen klüger entgegenkommen, als ausbeugen; denn wer in der moralischen Welt zu Hause ist wie Göthe in der Natur war, der wird sie so wohlthätig nennen müssen und so wenig scheuen dürfen, wie dort den Sturm und das Gewitter. Und wäre denn dazu durchaus Umwälzung nöthig, daß wir Kräfte endlich gebrauchen möchten, die wir haben? daß wir Rechte gesichert wünschen, deren Unsicherheit sie nutzlos macht? daß wir ein Regiment begehren, das des Volks innere Kräfte schätzen lerne und ihnen Spielraum gäbe? daß wir die Nation, die den Kern des Welttheils bildet, der spöttischen Stellung entnommen sehen möchten, die sie einnimmt? daß wir die Mündigkeit antreten wollen, zu der wir gebildet und gewachsen sind unter saurer Schule und schwerer Erfahrung? Mit welchen Mitteln aber auch die Erreichung dieses Zieles zu bewirken sein sollte, auf dem Wege unsrer bisherigen Poesie würde weder der Zweck noch das Mittel erreicht werden; weder die „Behaglichkeiten der früheren Mährchen", noch die Unbehaglichkeiten der früheren und späteren Dichter werden uns dahin führen. Sondern ein Mann thut uns noth, der dieses Ziel mit grader Bestrebung ins Auge faßte und nicht auf Umwegen zu er-

Digitized by Google

schleichen hoffte, ein Mann wie Luther war, der jetzt dieß Werk endlich aufnähme, das der große Reformator schon Lust zu beginnen hatte. Ihn schon dünkte zuweilen, daß die Regiment und Juristen wohl auch eines Luthers bedürften, aber er besorgte, sie möchten einen Münzer kriegen, darum rieth er, daran zu pletzen und zu flicken wer könne. Aber nun haben wir drei Jahrhunderte lang gepletzt und geflickt und es ist nichts geworden; wir haben auch der falschen Münzer genug erlebt, aber freilich keinen von lutherischem Gepräge. Luther verzweifelte an diesem Werke und wohl aus dem leidigen Grunde, daß er in diesem Volke keine politische Natur erkannte. Denn was aus Kraft der Natur geschieht, sagte er, das geht frisch hindurch, auch ohne alles Gesetz, reißt auch wohl durch alle Gesetze; aber wo die Natur nicht da ist, und solls mit Gesetzen herausbringen, das ist Bettelei und Flickwerk. Nur so ganz möchten wir darum doch nicht an diesem Volkskörper verzagen, daß wir mit Luther nicht Haut und Haar an ihm gut nennen sollten; wir wollen nicht glauben, daß diese Nation in Kunst, Religion und Wissenschaft das Größte vermocht habe und im Staate gar Nichts vermöge. Aber freilich müssen wir es in die Hände des Schicksals geben, ob es jene enthusiastische Energie, die allem unserem ersten Beginnen eigen ist, einmal nach dieser Richtung lenken werde. Was an uns liegt, ist, ob wir die Winke der Zeit verstehen, die Zersplitterung unserer Thätigkeit aufheben und unser Wirken nach dem Punkt richten wollen, nach dem die ungestümsten Wünsche am lautesten geworden sind. Der Wettkampf der Kunst ist vollendet; jetzt sollten wir uns das andere Ziel stecken, das noch kein Schütze bei uns getroffen hat, ob uns auch da Apollon den Ruhm gewährt, den er uns dort nicht versagte.

Digitized by Google

# Register

## über alle fünf Bände des Werkes *).

### A.


Abbt, Thomas, IV 235. 237 f. 489.
Abraham a Santa Clara (Ulrich Megerle) Satiriker, III 407 ff. vgl. 245. 313. 338. Deſſen Judas der Erzſchelm 408.
Abſchatz, Hans Aßmann, Freiherr v., Schleſiſcher Dicht., III 498. vgl. 484. u. Gryphius, 499 f.
Accent, als Erſatz der Quantität III 227 f.
Achilles Tatius I 235. (182.)
Ackermann, Schauſpieler, IV 358. 384. 399. V 535.
Adele Gr. von Blois I 173. (133.)
Adersberg, Andreas, III 252.
Adolphus, Joh., II 479.
Aeneas Sylvius, II 251. 253 ff. Deſſen Traum II 228. 246.
Aeſchylos Oreſtiade I 427 f. (366.)
Aeſthetik, Umbildung derſelben durch Schiller, V 405 ff.
Aeſthetiker I 13. (11.)
Aeſop I 107. 108 f. (128 f.) 219. Deſſen Einfluß auf deutſche Fabeldichtung III 45. 51.
Aeſop, der erneute, (des 16ten Jahrh.) II 333 ff.
Aeſopiſche Fabel, I 149 ff., verſchieden vom deutſchen Thiermährchen I 131 f. 110 f. Grimms Urtheil über dieſelben I 124. (106 f.)
Agricola, Sprichwörterſammler, I 474. (413.) III 67. 185.
Ahlefeld, Luiſe v. (EliſeSelbig) V 571.
Ahlwardt, Ueberſetzung Oſſians, V 633.
Ahmed el Kermanni I 270. (218.)
Aiſt, Dietmar v. I 321.
Akroſtichon, III 321.
Alamanni, III 104.
Alanus ab insulis, deſſen Anticlaudianus II 155.
Alberich von Vicenza I 272. (220.) ſein Alexander I 274. (222.)
Albert der Große I 528. (440.) II 40.
Albert, Geſchichtſchreiber der Kreuzzüge I 204. (154.)
Albert, Heinr., Muſiker III 231.
Alberti de Albertis III 488.
Albertinus, deſſen Hirnſchleifer III 143. 296. 383. 390. deſſen Lucifers und Chriſti Königreich III 372.
Alberus, Erasmus, II 452. charakteriſ. III 32. 33. Fabeldichter, III 25. 46. 47. 50. charakteriſ. III 52 ff.
Albinus, Joh. Georg, Schauſpielb. III 422. Hymnend. III 345. deſſen churſächſiſche Venus III 303. Hohes Lied III 337. deſſen Sohn III 274.
Albinus, Michael (Weiß) III, 250.
Albizzi, Bartholom. II 137.
Alboin, über ihn Lieder noch zu Paul's Zeiten in Deutſchl. geſ. I 40. (47 f.)
Albrecht, deſſen Titurel II 64 ff.
Albrecht von Eyb, Ueberſetzer einiger Stücke des Plautus II 378. Ehebüchlein II 258. Spiegel der Sitten II 336.
Albrecht von Halberſtadt, deſſen Ovid I 298. (247.) Anm.
Albrecht von Mainz, Protector jedes Talents II 430 f.
Aleman, deſſ. Gusman von Alfarache III 333.
Alexander d. Große, I 269. 288. (217. 236.) Alexander-Sage I 269 ff. (206. 217 ff.)
Alexandriaden ſ. Alexander-Sage unter Alexander.
Alexandriniſcher Vers V 561. zuerſt in Deutſchl. angewandt, wann? III 176. von Drollinger bekämpft IV 28. wird verdrängt IV 375.


*) Die in Parentheſen eingeſchloſſene Zahlen weiſen auf die erſte Auflage des erſten Bandes hin.

Digitized by Google

Alexius, der heilige, Gegenstand von Gedichten II 114. 149.
Alfred, pflegt die angelsächs. Lieder I 75 (59). Uebersetzung des Boethius I 89 (74).
Algermann, Francisc., Psalmenübersetzer III 42.
Alischer, Liederdichter III 248.
Alix von Brabant, Beschützerin der Dichtk. I 192.
Alkmar s. Hinreck.
Allegorie III 243. 296 f. 369 f. IV 17 ff. 98. 144 f. im Roman III 394. in der Poesie neuerer Zeit V 658. politische im Schauspiel III 419. Allegorien oder allegor. Gedichte II 217 ff. 228. wodurch entstanden II 358.
Alliteration I 69. (68 f.) im epischen Vers I 83.
Alphart's Tod, Gedicht, II 98.
Alphonsus, Petrus, I 216 (168).
Altenburg, Liederdichter und Componist III 15. 352.
Alterthum, classisches, Einfluß dess. auf Umbildung der deutschen Poesie in neuerer Zeit III 162 ff. Studium dess. in Italien III 168. in Deutschland III 169. in Frankreich III 170. Ueberss. aus dens. III 221. s. Klassisch.
Altdeutsche Literatur, Studium ders. in neuerer Zeit V 632.
Althochdeutsch (I 65.)
Altschwert II 223.
Alxinger, J. B. v., IV 315. V 21.
Amadis, Roman, I 261. (214 f.) III 391 f.
Amalie, Herz. v. Sachsen, IV 539.
Amaranthes, s. Corvinus.
Ambrosius, Sebast., Liederd. III 34.
Am-Bühl, J. L., Schauspield. IV 578.
Amis III 383.
Ammenhusen, Conrad v., II 163 ff.
Ammon, Hieronym., III 297.
Amthor III 492. 512.
Amydor, vergnügter, pseudonymer Romanschreiber III 399.
Anakreon I 346 (314).
Anakreontische Lieder im 18. Jahrh. IV 71. vgl. 250.
Andreä, Joh. Valentin, Theolog, III. 347. Liederd. III 353. Satiriker III 156. 191. 313. 370. 406. 411. dessen lat. Schauspiele III 92. turbo Schauspiel III 90.
Andreas, angelsächs. Legende, I 198.
Anekdote III 50. 69. Eintritt ders. III 312.
Aneurin I 245 (198).
Anagramm III 321 ff.
Angelius Lohrbere Liga-Rollenhagen, III 424.
Angelsächsisches Wandererslied I 32 (29). angelsächs. Lieder I 90 (75). angelsächs. Lied über Athelstans Sieg bei Brunaburg I 94 f. (78 f.)
Anhalt, s. Christian. Johann Adolph. Georg. Ludwig.
Anhalt-Dessau, Fürst v., Beschützer d. Wissenschaften IV 538.
Anhorn, Barthol., (Philalethes Parrhesiastes) Pomeris und Parthenia, Schausp., III 424.
Anna Sophia, Landgräfin v. Hessen, Dichterin, III 288.
Ansorge III 247.
Antenor s. Balthasar Schupp.
Antichrist, Gedicht vom, I 199. vgl. II 157.
Anticlaudianus s. Alanus.
Antike Dichtungen in neuer Gestalt I 262 (215).
Anton Ulrich, Herz. v. Braunschweig, Liederd. III 258. Romanschr. III 390. 398. 404.
Antonius Diogenes I 241 (186).
Apel, Joh. A., Dramatiker, V 653. Romanschr. V 660. 684.
Apelles v. Löwenstern, Liederd. und Musiker III 248. 256.
Apelles, Valentin, Schausp. III 101.
Apollonius von Tyrland, Reisen I 229 (193).
Apollonius von Tyrus I (173.) von Heinrich von Neuenstadt bearbeitet III 237 f.
Apostaten in Schlesien im 17. Jahrh. III 346. Romantiker V 578 f.
Apophthegmen, deutsche, III 67 f. s. Sprüchwörter.
Aragonien, Gesetze dieses Staates I 212 (162).
Aramena, Roman III 399 f.
Aretin, v., histor. Schauspield. V 693.
Arie III 465.
d'Arien, Trauerspield. V 525.
Ariost I 60. 65. 114. 415 f. 435. (39. 45. 93. 136. 211. 233. 269. 271. 354 f. 373. III 139 ff. 163.
Aristophanes I 161 (460).
Aristoteles, Poetik, V 473 f.
Armin, besungen I 27 (24).
Arndt, Er. M., V 575. 640. 641. 678. 661.
Arnhold, schlesischer Dichter III 247.
Arnim, v., Romanschr. V 660. 684. dessen Trauerspiele: Gleichen V 662. 663. Halle und Jerusalem V 662.
Arnold, Christoph, Mitgl. der Peg-



Digitized by Google

nitzer III 289. geistl. Dichter III 304. IV 31.
Arthursage, s. Merlin.
Asciburg von Ulysses erbaut I 22.
Assig, Hans v., schlesischer Dichter III 484. 498.
Astrologie III 124 f.
Athys I 276 (224).
Attila I 61 (40).
Auffenberg, Jos. v., histor. Schauspielb. V 692 f.
Aufresne, franz. Schauspieler IV 379.
Augsburger, Aug., Schäferd. III 271.
Auguste Magdalene, Landgräfin von Hessen, Dichterin, III 288.
Augustin II 141.
Avenarius III 7.
Aventin I 28 (22). II 108.
Ayrenhoff, v., Schauspielb., IV 390.
Ayrer, Jacob, Nachläufer des Hans Sachs II 479. Schauspielb. III 68. 70. 72. 97. 103. 104. 420. 421. Charakteriſt. seiner Stücke III 98. 99 ff. 106 ff. dessen Ramus III 98. 99. Sidea III 108. Nachbildung Friſchlin's Julius Redivivus III 81. Pelimperia III 108 f. dessen Jahn (lustige Person) II 333. Einfluß der englischen Komödie auf sein Fastnachtsspiel III 107. Verhältniß zu Gryphius III 440 f.

## B.

Babo, Franz Maria, Schauspielb. IV. 569. 578. V 693.
Bach, Sebast., Componist III 467. 472.
Bachmann, Andr. (Rivinus), III 228. 268.
Backhaus, geistl. Dichter III 257.
Baggesen, Jens, V 640. 641 ff. vgl. V 423. 575. dessen Lyrik V 611. Faust V 643. Nachahmer Tieck's V 661.
Bahrdt, C. Fr., Leben V 263 f. Zusammenstellung mit Jung V 271.
Baiern, Culturzustand im 7. Jahrh. I 82 (68).
Baif, Anton de, III 314.
Balde, Jacob, latein. geistl. Dichter III 338 f. Satyriker III 406. vgl. III 166. 174. 191. 243.
Balladen III 71 f. V 460. engl. u. spanische Romanze, Unterschied III 72.
Ballette III 460 ff.
Baniſe, die asiat., s. Ziegler.
Bänkelsängerei in Deutschl. II 289.
Bär in den Thiersagen I 139 (118).
Bar, v., IV 49.
Barbara von Mantua II 231.
Barclay's Argenis übers. von Opitz III 395.
Barden oder Skalden in Deutschland unbekannt I 37 (33).
Bardendichtung im 18. Jahrh. IV. 121 f. 126. 226 f.
Bardenlieder I 245 (198).
Barlaam u. Josaphat, Sage von, I 218 (170). prosaisch II 267.
Bärmann, Gottsched's Schüler IV 46. 50.
Bartas III 174. 344.
Barth, Casp. v., III 214. 339.
Basedow, Joh. Bernh., Leben V 339. Aeußeres IV 535. Charakter V 340. in Kopenhagen IV 177. Theolog V 260. Streit mit Goetze V 341. wendet sich von der Theologie zur Pädagogik V 342. Projectenwuth IV 245. tritt Lavater entgegen V 342. legt das Philanthropium in Dessau an V 344. sucht das Erziehungswesen dem Einflusse der Geistlichkeit zu entziehn und unter unmittelbare Aufsicht des Staates zu bringen V 348. betrieb d. Gründung von Seminarien ebend. seine Methode V 348. von Herder, Jacobi u. Schlosser getadelt V 340. Rücktritt aus dem pädagog. Leben V 344.— Werke: praktische Philosophie V 339. andere theol. u. philos. Schr. V 341 f. Philalethie V 342. Aufruf IV 414. pädagog. Schriften V 342. Elementarwerk V 343. Lieder IV 181.
Basse, geistl. Hymnend. III 345.
Batrachomyomachie, Einfl. derſ. auf deutsche Fabeldichtung III 55. 62.
Baudenkmäler aus der Zeit der Ottonen I 98 (82).
Bäuerle, Lustspielb. V 688.
Bauernkomödie in Tyrol IV 359.
Bauernkrieg mehr histor. als poet. behandelt II 452.
Baumann, Conr., Tonkünstler II 283.
Baumann, Nicolaus, II 406.
Baumgarten, Joh., Schauspielb. III 91. dess. Gericht Salomonis III 94. 103.
Baumgarten, Samuel, schles. Dichter III 247.
Baumgarten, Aesthetiker IV 70.
Beauvais, Vincenz v., dessen Spiegel II 125.
Bebel, dess. triumphus Veneris II 420.
Beccau, Opernd. III 467. Epigrammend. III 539.
Bechada I 167.
Beck, Schauspielb. V 529.
Becker, Cornel., Liederd. III 43. 353. Psalmenübers. III 336.
Becker, R. Zach., Elementarwerk V 351. Reichsanzeiger V 454.

Digitized by Google

Becker, W. G., Erholungen und Taschenbuch V 454.
Becky, Schauspielb. III 426.
Beda I 247. (200.)
Beer, Mich., Struensee, Trauersp. V 694.
Beger, Laurenz, Schauspielb. III 460.
Behaim, Anna, Psalmenübers. III 336.
Beheim, Michel, II 210 ff. dessen größere Werke II 268. dessen Friedrich II 240. vgl. noch II 150. 197. 202. 206. 263. 264.
Behrisch IV 18.
Behrmann, Georg, III 547. Schauspielb. IV 393. Trauerspielb. IV 42.
Beil, Schauspielb. V 529.
Beinom IV 40.
Belgien, Hauptwiege der neueren Cultur u. Poesie I 44 f.
Bellander, Heldenbriefe III 450.
Bellin, Joh., Orthograph III 282. Hymnend. III 345.
Bellinghausen, Rud., geistl. Komödiend. III 91. 257.
Benda, v., Componist IV 378. Theaterdirector in Wien IV 389.
Bengel, J. A., Liederd. IV 185.
Benoit de Sainte More I 193 (189). 268. (216 f.)
Beowulf I 44. 47. (199 f.)
Berchtholb, Alexandriad. I 273 (221).
Berens, Jo. Christian, IV 439.
Berg, v., s. Ludecus.
Berger III 491.
Berger, Schauspielb. V 525.
Bergk, Romantiker V 574.
Berlin, Zustand des Theaters daselbst gegen Ende des 18. Jahrh. IV 385. Theater unter Iffland V 546. Sitz der romant. Schule im Anf. d. 19. Jahrh. V 573. Mittelpunkt des literar. Verkehrs in neuester Zeit V 574. Lustspiel das. in neuester Zeit V 689 f.
Bernardin v. Busti, dessen Mariale II 153.
Bernardin Ribeyro III 219.
Bernay, Alexand. v., I 272. (220. 221.)
Bernegger, Vertheidiger d. deutschen Sprache, III 214.
Bernhard der heil., Werke, Hauptquelle der mystischen Weish. des 13. und 14. Jahrh. II 141.
Bernhard, Kapellmeister III 463.
Bernhardi, Romant. V 573. dessen Bambocciaden u. Kynosarges V 584.
Bernstorff, Gr. v., IV 153.
Berthold's Predigten II 117. 119. 142 f.
Bertrand du Born I 312 (296).
Bertuch, Fr. Justin, Uebersetz. V 12.
Besold III 214.
Besser, Joh. v., Hofpoet III 506 ff.
Bettina V 573.
Betty IV 535.
Betulejus Xystus (Sixtus v. Birken), geistl. Schauspielb. III 106.
Bevern s. Ferdinand.
Beyer, Uebersetzer III 135.
Bibeldichtung III 336. s. Evangelien. Psalmendichtung.
Bibelstellen gereimt III 32.
Bibran III 484.
Bibliothek, allgemeine, IV 235.
Bidpai, dess. Fabeln I 216 (167). II 175 f.
Biedermann III 191.
Biester V 302.
Biene, Lieblingsthier der Epigrammatiker III 312.
Biondi, Eromene, Roman III 395.
Birken, Thomas, Schauspielb. III 94.
Birken, Siegm. v., (Floridan III 294. 300) Pegnitzschäfer, Charakteriſt. III 289. 299 ff. vgl. 192. 306. dessen Bekanntschaft mit dem Alterthum III 301. Verbindung mit d. Italienern ebend. dessen Purismus III 302. dessen Verehrer und Feinde ebend. Prosodiker III 231. Schauspielb. III 422. — dess. poet. Werke III 300 f. Uebersetz. III 301. friederfreute Teutonia III 300. 430. vgl. 196. Friedensstücke III 430. ostländischer Lorbeerhain III 301. geistl. Lieder III 202. Pegnesis III 295.
Birken, Sixt. v., s. Betulejus.
Biterolf, Ged. I 241 f. (194 f.) II 95.
Biterolf, Alexandriade I 273 (221).
Bitner, Jonas, Uebers. des Plautus III 76. Schauspielb. III 87.
Blancheflur, s. Flecke.
Blankenburg, Aesthetiker V 454.
Blikker v. Steinach I 439. (377.)
Blomberg, Lyriker, V 678.
Blum, Rabeners Schüler, IV 212. V 25.
Blumauer, Bürgers Schüler, IV 35. dessen Travestie III 63.
Blumel, Christian, III 286.
Blumenorden, gekrönter = Pegnitzorden III 290.
Blumensprache II 308.
Bob IV 386.
Boccaccio III 163. V 402. übersetzt II 248.
Bock IV 49.
Bock, Joh. Christian, Theaterdichter IV 395.
Bockspiel II 451.

Digitized by Google

Bode, Christoph, Uebersetzer IV 414. V 173 f.
Bodmer, Joh. Jakob, Charakteriſt. IV 52 ff. 156 f. Verdienſte um Verbreitung des Meſſias von Klopſt., IV 154. Einfluß auf Wieland IV 194 f. er und Wieland bekämpft von Gleim's Anhang IV 205. in Zwieſpalt mit Leſſing, Weiße und Gleim IV 206. — Gedichte IV 57. Plan zur Noachide und zur Schöpfung IV 56. Noachide IV 155 f.; Sündfluth, Jakob u. Joſeph, Rachel, Joſeph u. Zuleika, Jakobs Wiederkunft, Dina u. Sichem IV 156. Schauſpiele ebendaſ. IV 578. Fabeld. IV 107. Ueberſetz. des Milton IV 56. Herausgeber der Maneſſiſchen Samml. (I 284.)
Bogatzky, Liederd. IV 32.
Boguslawsky V 25.
Böhme, Jak., III 201. Beförderer des Puriſmus der deutſch. Spr. III 188.
Böhme, Martin, Reimgebet III 37.
Böhmen's Culturzuſtand im 16ten Jahrh. III 199 f.
Böhmer, Liederd. IV 32.
Bohſe III 504.
Bojardo III 163. IV 632.
Boie, Joh. Chriſtian V 23.
Boileau III 488. 495. 514. Einfluß auf Kritik III 497 f.
Boiſſerée V 575.
Boltz, Valentin, Ueberſ. des Terenz II 378.
Bonafont, hiſtor. Schauſpield. V 692.
Bonaventura II 141. deſſen Köcher II 123.
Bonerius II 160. III 49. IV 103. deſſ. Edelſtein (Fabelſamml.) II 160 ff.
Bonifaz I 83. (68.)
Bonifaz v. Caſtellane I 312. (296.)
Bonin, v., Liederd. IV 32.
Bonſtetten V 576.
Borkenſtein, Luſtſpield. IV 393.
Born, Elias, Pſalmenüberſ. III 42.
Börne V 382.
Bouſſet, Joh., Hanswurſt im Luſtſpiel III 105.
Boſtel, Lucas v., III 539.
Boſtel, Nicol. v., Anhänger Hoffmannswaldau's III 542. Opernd. III 467. vgl. 486.
Bothe, geiſtl. Epigrammend. III 34.
Bothe, Ueberſetzer V 631. vgl. IV 248.
Bolz, Schauſpield. III 87.
Bouillon, Gottfr. v., Gedicht II 109.
Bouterweck, Literarhiſtor. V 622.
Borberg, Opernbicht. III 461.
Boye, Liederd. u. Komponiſt III 15.
Brachmann, Luiſe, V. 572.
Brahm, v., Schauſpield. IV. 390.
Brandanus, der heil., proſ. II 240. Legende I 192. 204. 250. (203.) II 110.
Brandenburg, Zuſtand d. Poeſie im 17. Jahrh. III 240.
Brandes, Schauſpieldichter IV 370. Schauſpieler, deſſen Selbſtbiogr. V 171. Luſtſpield. V 529 f. Theaterd. V. 546.
Brant, Sebaſtian, deſſen Narrenſchiff II 384 ff. in fremde Sprachen überſetzt II 399. III 48. 53. ſein Name gemißbraucht II 385. Vgl. noch III 4. 153.
Braun IV 578.
Brauns, Fabeld. IV 107.
Braunſchweig, Zuſt. d. Poeſie daſ. III 257.
Brawe, Joh. Wilh. v., IV 372. 373.
Bredelo, Madrigald., III 319.
Brehme, Chriſtian III 269 f. 302.
Breitenbauch IV 166.
Breithaupt, Liederd. IV 32.
Breitinger, J. J. IV 54. krit. Dichtkunſt IV 63. Abhandl. über Lohenſtein III 457.
Bremer Beiträge IV 71. 73 ff.
Brennenberg, Reinmann v., II 52 f.
Brenner, Schauſpield. IV 369.
Brentano, deſſen Ponce de Leon V 660 f. Gründung Prags V 663.
Breſſand, Opernd. III 466. 467. Jaſon, Oper III 470. Ueberſetzer III 473.
Breßler, Gottſchedianer IV 361.
Bretagniſche Poeſie I 243. (197 f.)
Bretſchneider, deſſen Ferd. v. Thon, Roman V 160.
Bretzner, Schauſpield. IV 370.
Breydenbach, Bernh. v., II 239.
Briefliteratur im 18. Jahrh. IV 247 f.
Brieg ſ. Dorothea.
Brinkmann V 576.
Britiſche Dichtung I 181. (142 f.) Einführung derſ. in Deutſchl. I 243 ff. (195 ff.) Britiſcher Sagenkreis II 94.
Britiſche Mönche arbeiten an mittelalterlichen Sagen u. Dicht. I 25. (22.)
Brockdorf, Gr. v., III 547.
Brockes, Barthold H., III 547 ff. deſſ. muſikal. u. maleriſche Bildung III 550. maleriſche Poeſie IV 16. beſingt deſ. Naturgegenſt. III 551 ff. 342. IV 104. mit Haller verglichen IV 21. 37. mit

Digitized by Google

den Pegnitzern III 549. Einfluß auf Klopstock III 548. auf Drollinger IV 21. 27. auf Geßner IV 163. verpflanzt neben Thomson auch Pope nach Deutschl. III 556. eifert gegen heroische und epische Poesie III 554. emancipirt die Sinnlichkeit III 555. äußere Form seiner meditirenden Gedichte ebendas. beabsichtigt ein großes physikal. Lehrgedicht ebendas. Metrik III 550. Uebersetzung v. Thomsons Jahresz. III 552. v. La Motte IV 100. irdisches Vergnügen in Gott, Hauptw. III 549. Hirtengedichte ebendas. Uebers. Marino's Kindermord III 548. vgl. 509.
Brockmann, Schauspieler IV 399.
Bron s. Schonebeke.
Bronikowsky, Romanschr. V 574. 696.
Bronner, Fr. Xaver, V 301. Idyllend. IV 170.
Bruckner, Idyllend. IV 166.
Brückner, J., V 26. 43.
Brulovius, Uebers. III 85.
Brummer, Joh., tragico-comoedia apost. II 364.
Buch der Altväter II 268.
Buch der Liebe II 258.
Buch der sieben Grade II 145 f.
Buchaw, Clemens Steph. v., Schauspiels. III 87.
Buchner, III 215. Prosodie III 230. deutsches Gedicht ebendas. Meinung über Plato III 211. Joas III 342. u. Opiz III 177. dessen Schule III 246 ff.
Bucholtz, Andr. Heinr., geistl. Dicht. und Romanschr. III 259. 357. 400. Psalmenübers. III 335. dessen Herkules und Valisca III 397.
Buchwälder III 214.
Bückeburg, Wilh. Gr. v., IV 488 f. Patron d. Literatur IV 537.
Büffon V 86.
Bühel, Hans v., II 172 f.
Bühne, Einrichtung ders. in der ältern Zeit III 95. s. Theater.
Buncken, Christian, III 276.
Bunsen III 7.
Burbach's Physiologie V 436.
Bürger, Gottfr. Aug., V 30 f. Jugendgesch. u. Entwickelung 31. Charakteristik seiner Dichtungen V 32 ff. 39. dessen Werth als Dichter, und Urtheil Schillers u. Schlegels über ihn V 35. 36. Volkslied V 33 f. Balladen V 34 f. Leonore ebend. Sonett V 35. vgl. V 26.
Bürgerspiele III 94.
Burkart von Hohenfels s. Hohenfels.
Burke, Staatsmann V 608.
Burläus, übers. II 336.
Burleske III 63. 407.
Burmann, G. W., Fabeld. IV 107. V 25.
Burmeister III 265.
Busch III 7.
Büsching, Theolog, V 260.
Butschky, Sam. v., Mystiker III 347.
Büttner, Wolf, Catechism. III 18.
Buwinghausen, Freifr. v., III 286.
Byron, Lord, V 575. Einfluß auf die neueste Literat. V 695.

## C.

Cäsar, H. III 252.
Cahlen III 268. 270.
Calagius, Andreas, deutsch. Uebers. III 80. Paraphrasen lat. Schausp. III 221. Schauspiels. III 421.
Calderon, mit Shakspeare vergl. V 561 f. Ansehn in Deutschl. V 598. vgl. I 188. (149.) II 141. 365. V 626.
Calisius, (Cloridan) Joh. III 246.
Calovius III 252.
Calprenede III 393.
Camillus und Emilie II 257.
Campe, F. H., Pädagog u. Kinderschriftst. V 352. in den Xenien angegriffen V 455.
Canitz, Frh. v., Leben und Werke III 503 ff. vgl. 502. dessen Einfluß auf die Romanliteratur III 505. Nachahmer des Boileau ebend. f. Satiren III 506. Fabeldichter IV 99. vgl. III 484. 486.
Cantate III 472.
Canzler, der, II 48 f.
Canzone V 647.
Capito, Wolfg., Liederd. III 24.
Carl s. Karl.
Carlyle, dessen Verdienste um die Verbreitung deutscher Poesie in England V 577.
Carpser IV 42.
Carrarius, Lobrede auf das Podagra III 123.
Carricatur, die Kunst ders. hat ihren eigentl. Sitz im german. Norden II 328 f. im 17. Jahrh. III 129.
Casaubonus III 172.
Caspar, Fr. Xaver v., histor. Schauspiels. V 693.
Caspar von der Roen II 103. 106 f. 243.

Digitized by Google

Gasparſon IV 22. Anhänger Gottſched's IV 50.
Caſſiodor I 59. (38.) 211. (161.)
Caſtellane, ſ. Bonifaz.
Caſtelli, Ueberſ. V 620. Luſtſpield. V 688.
Caſtelnau I 312. (296.) [III 270.
Cats, Jak. III 174. deſſ. selfstryt überſ.
Cato, Dionyſ., Diſtichen I 402. (341.)
Catull I 349. (317.)
Celadon ſ. Kaldenbach.
Celtes III 166.
Cervantes, Charakteriſt. III 139 ff. vgl. V 697. deſſen Don Quixote III 140. IV 109. überſ. III 394. erſter Humoriſt V 169. Vgl. (I 172.) II 235. Novellen mit Göthe's Wahlverwandtſchaften vergl. V 711. vgl. I 414.
Ceſſoles, Jak. von, II 163.
Chamiſſo V 578. V 573.
Chariton I 263. (172.) II 335.
Chnaustinus od. Knuſt, Schauſpield. III 90. Chriſt's Geburt (Schauſp.) III 101. vgl. III 26. 250.
Chlodwig I 178. (139.)
Chor, Einführung deſſelben ins neuere Theater durch Schiller V 565.
Chretiens von Troyes I 254. (207.) deſſen Parzeval I 408. (346.)
Chriſtel, Barthol. III 245.
Chriſtenthum, deſſen Einführung in Deutſchland I 75—81. (67 ff.) verſchiedene Geſtaltung im Norden und Süden I 75 f. (67 f.) Vgl. I 11. (9.) (174.)
Chriſtian II, Fürſt v. Anhalt, Ueberſ. III 184.
Chriſtliche Dichtungen im 9. Jahrh. I 75 ff. (59.) ſ. Geiſtliche Dicht.
Chriſtoph VII., geiſtl. Dicht. III 304.
Chriſtus, Buch von der Kindheit Chriſti II 267. der ungenähte Rock Chriſti ebend.
Chronik der Fürſten von Braunſchweig II 20 f. von Novaleſe I 101. (84.) von Tongern I 25. (22.) Chroniken und Chronikartiges II 9 ff.
Chroniſten des 12. Jahrh. I 203. (154.)
Chyomuſus, Liederd. und Kompon. III 15.
Chyträus, Nathan, Fabelſammler, III 46.
Cid, III 440. überſ. III 472.
Clajus, (Clay, Klay) Joh., Proſod. III 230. Grammatiker III 231. Stifter des Pegnitzer Ord. III 289. u. Birken, Fortſetz. der Tenzone III 293 f. vgl. III 342. 420. 422. 428 ff.
Clara ſ. Abraham.
Claudius, Matthias, V 38. Charakterſchilderung ebend. Charakteriſt. ſeiner Dicht. V 39 f. Schreibart ebend. Verhältniß zu Herder V 41. deſſ. myſtiſch-religiöſe Richtung V 40 f. Verachtung der Philoſophie V 41. Vgl. III 363.
Clauren V 574. 690. Romanſchr. V 359.
Claus, Narr II 339.
Clauß, Joh., Pſalmenüberſ. III 39. Schauſpielſchr. III 460.
Clay ſ. Clajus.
Clodius, Oden IV 527.
Cloridan ſ. Caliſius.
Cloſen, v. V 26.
Cölibat, angegriffen im 16. Jahrh. II 419 f.
Coler III 246.
Collin, Heinr. Joſ. v., Opern- und Schauſpield. V 665 f.
Collin, Matth., dramat. Dicht. V 663 ff. Romant. V 573. Fortunat V 662.
Commer, Marie, Dichterin III 289.
Conteſſa, Dramat. V 573. 690.
Conz IV 158. V 693.
(Contradictio Salomonis I 414.)
Coran, der, I 90.
Cordubenſiſche lat. Poeten I 245. (198.)
Corneille III 440. deſſen Rhodogune IV 402.
Corvinus III 489. Amaranthes III 492.
Coſtenoble, Luſtſpield. V 688.
Cramer, Daniel, lat. Schauſpield. III 80.
Cramer, J. A., IV 177 ff. Liederd. IV 179. 181 f. Oden I 530. (442.) Predigten IV 182. Vgl. IV 75. 76. 77. 85. 113. 162.
Cramer, K. F., Lebensbeſchr. Klopſtocks IV 114. vgl. IV 152. V 26. 42 f.
Cramer, K. G., Romanſchr. IV 522. V 357. 584.
Crauer, F. R., Schauſpielſchr. IV 578.
Crellius, Sam. III 275.
Creuz, Frhr. v., Hallers Nachahmer IV 39. 41. Schauſpielſchr. IV 393.
Criginger, Joh., Schauſpield. III 84. Lazarus (Schauſp.) III 99.
Crodenberg II 273.
Cronegk, Joh. Fr. Frhr. v., charakteriſ. IV 373. 374. Codrus IV 372 f. Angriff auf Wieland IV 205. vgl. IV 23.
Crüger ſ. Spernbergk.
Crumbachiſche Händel II 453.
Cruſius, Ueberſ. III 85.

Digitized by Google

Cuno, Chr. IV 40.
Cunrad III 246.
Cymon aus Cypern II 257.
Cyrilliſchen Fabeln, die, II 385.
Czepko, Liederd. III 248.

D.

Dach, Sim., III 224 f. 246. 251 f. geiſtl. Liederd. III 356. vgl. 14. Schauſpield. III 422. Charakteriſt. ſeiner Dicht. III 253.
Dachſtein, Pſalmenüberſ. III 39.
Daktylen, deutſche, Erfind. derſ. III 230.
Dalberg, Karl Theod. Ant. v., Aeſthetiker V 412. Ueberſ. V 634.
Dalberg, Heribert v., Theaterint. V 149. 543 f.
Damiani, Peter, I 121. (100.)
Dannecker V 575.
Dante I 411. 426 f. (237. 365. 349 f.) göttl. Comödie IV 145. verſöhnt die ſcholaſtiſche u. myſtiſche Seite in der Poeſie II 141.
Daphnis ſ. Pernauer.
Dares Phrygius I 252. 267. (I 205 f. 216.)
Darmſtadt I 19. (11.) IV 539.
Decius, Nicolaus, Liederd. u. Komponiſt III 15. 24.
Dedekind, Fr., Schauſpield. III 83. chriſtl. Ritter III 86. papista conversus ebend. Grobianus III 143 f.
Dedekind, Chr., Pſalmenüberſ. III 336. geiſtl. Dichter III 464. 472. deſſ. ital. Opern u. Orat. III 463 f.
Dedicationen der Bücher III 181 f.
Defoe's Robinſon III 403.
Denais, Peter, deutſch. u. lat. Dicht. III 155.
Denis, Mich., IV 223. 227. Oſſian IV 414.
Denner-Spiegelberg'ſche Schauſpielertruppe III 474.
Denſon IV 48.
Derſchau, v., IV 49. 363.
Desmaret, deſſ. Ariana, Ueberſ. dav. III 394.
Deßler, geiſtl. Dichter III 304.
Destouches, J. A. von, Schauſpield. V 693.
Deutſchgeſinnte Genoſſenſchaft III 280.
Deutſche Geſellſchaft in Leipzig IV 21. durch Gottſched auch den Frauen geöffnet IV 48.
Deutſche Literatur, Verbreitung derſ. im Ausl. nach Napoleon's Sturz V 577.
Deutſche Poeſie, und nordiſche verſchieden I 29 ff. (20. 26. 48. 52.) ſ. unten Poeſie. — Deutſche Sprache, Einfluß fremder auf dieſ. I 80. (64.) Wiedereintritt derſ. in die Dichtung im 16. Jahrh. III 167. Veredlung derſ. durch die niederländ. ebend. Sieg derſ. über die lat. in der Poeſie u. Wiſſenſchaft III 186. von fremden Wörtern angefüllt, Urſache davon III 186 f. Reichthum derſ. III 187. Reinheit in Gedichten III 188. übertriebener Puriſmus derſ. III 190. verdorben durch das franzöſ. im 17. Jahrh. III 189.
Deutſche, die, Nachahmungsſucht derſ. und Mangel an Produktivität IV 475 f.
Deutſcher Nationalchar. V 375 ff.
Deutſchland's (innere Verhältniſſe vor, während und nach der Völkerwanderung I 270.) Religionszuſt. und Religionsſtreitigkeiten in der proteſt. Kirche Deutſchlands am Ende des 18. Jahrh. V 259 ff. polit. Zuſtand und Stimmung zur Zeit der franzöſ. Revolution V 382 f. Vgl. Norddeutſchland.
Deutſchübende Geſellſchaft geht in die ſog. patriotiſche über III 546.
Deutz, Robert von, II 41.
Dialekte, verſchiedene im Schauſpiel III 101.
Dichter, Verhältniß deſſelben zu den Außendingen IV 508.
Dichterinnen III 286 ff. vergleiche Frauenſchriftſtellerei.
Dichtkunſt, Aufgabe derſ. IV 353 f. u. Malerei vergl. IV 64. S. Poeſie.
Dichtung ſ. Poeſie.
Didaktiſche Poeſie I 454 ff. (395 ff. 418 ff.) II 113 ff. des Opitz u. A. III 230. im 18. Jahrh. IV 20 f. 35 ff. ſ. Herder.
Diderot IV 381 f. deſſen Einfluß auf Leſſing IV 382. Rameaus Neffen V 704.
Diemeringen, Otto v., II 239.
Diericke V 25.
Dietmar ſ. Aiſt.
Dietrichſage I 38. 61. 180. angefochten I 203. (34. 41. 141. 145. 252. 255. Anachronismen ꝛc. darin I 154 f.)
Dietrich von Bern I 28. 40.
Dietrich von der Glezze I 145 (445).
Dietrich von dem Werder III 179 Liederd. u. Ueberſ. III 184.
Dietrich's Drachenkämpfe II 103. 107.
Diez, Freigeiſt V 266.
Dikatana III 246.

Digitized by Google

Dilettantismus in Poesie V 700 f. 703.
Dilger, Joh., Musiker III 15.
Dilherr, geistl. Dichter III 303. 347.
Diogenes, Laërtius, in Prosa übers. II 336.
Dippel, Chrstn., Freigeist V 268.
Discurse der Maler, Ztschft. IV 54 f.
Dithmarsische Lieder II 205.
Döbbelin, Schausp. IV 385.
Docen II 322 f.
Dohna, Gr. v., III 504.
Dölla, Fritz, Fastnachtsspiel III 99.
Dominicus, Karthäusermönch II 273.
Donauer, Chr., geistl. Liederd. III 35 f.
Donner, Uebers. V 633.
Dorothea Sibylla v. Brieg, Lustspield. III 111.
Döring, Georg, histor. Dramat. V 693.
Döring, Dan., III 275.
Dorn, Reinbot von, der heil. Georg I 517 ff. (432 ff.)
Drachenkämpfe, s. Dietrich.
Drama, s. Schauspiel.
Dramatik u. Lyrik V 651. s. Schauspiel.
Dreißigjähriger Krieg, dess. Einfl. auf die deutsche Lit. III 192 ff.
Dresden, Hof- und Theaterdichtung das. III 462 f. literar. Leben in der neuesten Zeit V 574 f.
Dreyer, Gottsched's Anh. IV 50.
Drollinger III 512. 552. IV 16. 21. 26. Charakterist. IV 27. bekämpft den Alexandriner IV 28. Liederd. IV 33 f. Fabeld. IV 34.
Druiden I 24 f. (22.)
Dschelaleddin I 315 (300).
Dunlop I 218. (169 f.)
Dürkop, Psalmenübers. III 336.
Dusch, J. J., IV 39. 41. 109. 112. 205.
Duysburgk, Randolph v., Nachahmer des Fischart III 122.

## E.

Eber, Paul, Hausliederd. III 30. vgl. 24.
Ebert, J. A., IV 42. 75. 77. 79. 80.
Eberhard v. Sax I 321 (462). Pfaffe, Gandersheimer Chronik II 20 f.
Eberhard, J. A., Theorie d. schönen Wissenschaften V 411.
Eccard III 486. 512.
Echo, Dichtungsart III 242.
Eckehard in St. Gallen, dessen lat. ep. Ged. v. Walther v. Aquitanien I 99. 185. (82 f. 146.)
Ecken, Ausfahrt II 102. 103. 105.
Eckhard, J. G. von, III 488. 490. 497.
Eckhof, Schauspieler IV 364. 384. 394. 398. V 523 f. 530 f.
Eddalieder I 30. 69. (27. 29. 53.)
Edingius, Rutger, geistl. Liederd. III 42.
Edlbeck, Benedikt III 134.
Edzardi, Orientalist III 276.
Ehrengedichte auf Festlichkeiten III 133 f.
Eichendorff, Jos. v., Lustspield. V 691. Trauersp. V 695.
Eilhard von Oberg I 192 254 ff. dess. Tristan I 414. (207. 211. 382.)
Eisenbeck, Em., Psalmenübers. III 44.
Elbschwanenorden od. Schwanenorden III 265 f. 272.
Elegie und Trauersp. IV 20. geistl. III 344.
Elendsohn'sche Schauspielertruppe III 474.
Eleonore v. Schottland II 231.
Elisabeth, Gräf. v. Nassau u. Saarbr. II 231.
Elisabeth, die heilige, Legende I 511. (426.) II 114.
Elmenhorst, Dramatiker III 276. 468. Opernd. III 467.
Elteſter, Chrstn., III 500.
Emmeran, der heilige I 83 (68).
Emſer II 452.
Enenkel, Fürstenbuch v. Oesterreich u. Weltchronik I 508 (468). II 15 f.
Engel, J. J., Philosoph u. Theaterd. V 546 f. Mimik V 547. dessen Lorenz Stark ebendas.
Engerdi, Joh., Prosodie III 230.
England, Zufluchtstätte der alten Bildung I 246 (199). dessen ältere Dichtung II 290. Interesse für die patriarch. Heldenzeit I 180 (141).
Englisches Schausp. dessen Einfluß auf's deutsche III 100. s. Italienische Poesie.
Epigramm III 311 ff. erste Anfänge dess. in Deutschl. III 69. 312. Charakt. III 313. Anforderungen an dasselbe III 315 f. Definition ib. Obscönität ders. III 218. im 17. Jahrh. III 224.
Epische Poesie, Ueberg. ders. in Didakt. IV 144. des europ. Mittelalters I 175 f. (136 f.) Gedichte im 17. Jahrh. III 224. S. Epos.
Episoden der Octavia, Roman III 399.
Epopöe, komische IV 109.
Epos, deutsches, dessen Ursprung und Grundl. I 40 ff. (37 ff. 270). Eigenthum des Südens I 72 (56). Charakter I 304. III 73. V 490. 494. vgl. I 113 f.

Digitized by Google

(91 f.) 184 (145) f. 412. Veränderungen in dems. I 383. (323 f.) Auflöſ. des deutſchen II 106. Epos im 17. Jahrh. III 245. im 18. Jahrh. IV 119. 223 f. u. Drama, Verhältniß II 356. IV 20. 356. V 473 ff. 493 ff. in Roman gebracht u. dramat. bearbeitet III 417. u. Roman, Vermiſchung III 404 f. und Luſtſpiel II 369. britiſches I 240 (185). franzöſiſches I 179 ff. (137 ff.) Vgl. Ritterepos. Thierepos.
Erasmus, deſſ. Lob d. Narrheit II 352.
Erhard V 642.
Ernſt, Herzog, I 224 ff. (187 ff.) II 108.
Erziehungsanſtalten nach Baſedow V 345 f.
Erziehungsweſen, Umgeſtaltung deſſ. im 18. Jahrh. V 337 ff. dem Einfluß d. Geiſtlichkeit entriſſen V 347.
Eſchenbach, ſ. Ulrich.
Eſchenbach, ſ. Wolfram.
Eſchenburg, J. J., Schauſpielb. IV IV 394 f. Ueberſ. IV 396. Theorie der ſchönen Wiſſenſch. V 411. in den Xenien verſpottet V 454.
Esmarch V 26.
Esteve I 314 (298).
Eulalia, St., Legende von, I 95. Anm.
Eulenſpiegel II 327. 328. 337 f. III 381.
Euripides u. Sophokles I 11 (9).
Evangelienbichtung III 32 ff.
Evangelienharmonien I 78. 81 ff. (62. 67. 68 ff. 76.) 195.
Evremond, St., IV 361.
Ewald, F., Epigrammat. IV 218.
Ewald, Dichter des Götting. Bundes V 26.
Eyb, Albr. von, ſ. Albrecht.
Eyring, Euchar., Evangelien III 33. Sprüchwörterſamml. III 65.

## F.

Fabel I 123 ff. (103 ff.) III 45 ff. neue u. alte III 51. Weſen u. Charakter derſ. II 162. III 313. IV 18 f. 66 f. und Schwank verdrängt III 312. 225. im 18. Jahrh. IV 98 ff. Ueberſetzungen 99. 100. mit dem Sprüchwort verw. II 162. u. verb. III 65 ff. Uebrigens ſ. Aeſop. Aeſopiſche Fabeln. Thierfabel.
Faber, Joh. Baptiſt, III 252.
Faber, H. J., III 547.
Faber, J. L., Pegnitzer III 290. 430.
Fabri, Pilgerfahrt nach dem heiligen Lande II 240.
Fabricius, Joh. Alb., III 276.
Fabricius, Joh. Alb., III 491.
Fabricius, Vinc., Polyh. III 276. 406.
Falk, Johannes, Lyriker und Satiriker V 584. 659. 661. 671 f.
Falkener II 423.
Faſtenpredigt II 367.
Faſtnachtſpiele I. 314. 371. III 70. 105.
Fauſt, Volksbuch II 348. v. Maler Müller IV 580. ſ. auch unter Göthe.
Feind, Barthold, Opernd., III 276. 467. 469. Satiriker III 539. Kritiker ebend. f. Gedichte III 541. Abhandl. über die Oper III 468.
Feinler, geiſtl. Madrigald. III 320. Hymnend. III 345.
Feller, Joach., geiſtl. Dichter III 492. IV 29.
Feller, Tuchmacher u. Poet III 267.
Fenelon, Einfluß auf deutſche Literat. IV 29.
Ferber, Wolfg., Pritſchenmſtr. III 134.
Ferdinand Albrecht, Herz. v. Bevern, geiſtl. Liederd. III 258.
Feßler, J. A., Romanſchr. V 356. 584.
Feuerlein, geiſtl. Dichter III 304.
Fielding V 172.
Fierabras II 246 f.
Figueira I 312 (296).
Filimer's Zug, Lieder über denſelben I 28 (25).
Finkelthaus, (Gregor Federfechter von Lützen) III 269. P. Flemming's Freund III 236. deſſen hohes Lied III 337.
Finkenritter, der, II 344 f.
Fiſchart, Joh., III 117. Charakteriſt. u. Schriften III 119 ff. vgl. III 68. 339. geiſtl. Polemiker beſ. gegen Jeſuiten, Franziscaner u. Dominicaner III 126 ff. Verdienſt um die deutſche Sprache III 150 ff. Derbheit III 153. Gelehrſamkeit ebendaſ. f. deſſ. Anſicht von den Alten III 154. Pſalmenüberſ. III 38. 132. Kirchenliedbicht. III 132. Muſter Rollenhagen's und Spangenberg's III 64. 120 f.
Werke: Gargantua II 313. III 40. 137 ff. Inhalt u. Charakteriſt. 145 ff. Brodkorb III 129. Gedicht von St. Dominicus Leben, ebend. Sekten u. Kuttenſtreit, ebend. f. Erklärung des in Stein gehauenen Thieractus im Straßburger Münſter III 131. Flohhatz III 121 f. öfters nachgeahmt III 122. Ehezuchtbüchlein III 124. Aller Praktik Großmutter, ebend. f. Schiff III 135 f. podagrammiſches Troſtbüchlein III 123 f. 133. Paraphraſe der Pſalmen III 132.



Digitized by Google

Fischer, Fabeld. IV 106.
Fischer, Gottl. Nathan, IV 248.
Fischer, Chr. Aug., Novelliſt V 697.
Fichte, Philoſ. V 572. Einfluß auf die neuere romant. Literat. V 586.
Flandern, Heimath d. Thierepos I 115.
Fleck, C. F., Liederd. III 353.
Fleck V 546.
Flecke, Conrad, I 391 f. deſſen Flore und Blancheflur I 494. (173. 391 f. 393 f.) II 110.
Flegel, Lienhard, Pritſchenmſtr. III 134.
Fleigertüchlein, Gedicht, II 220 f.
Flemming, Paul, Leben u. Charakter. III 233. Schilder. als Menſch u. als Dichter III 235 ff. Gegenſatz zu Opitz III 239. — deſſ. Lyrik 233 f. Hochzeitlieder III 238. Liebeslieder III 237 f. Epigrammat. III 314. Hymnend. III 344. Vgl. noch III 177. 194.
Flora, Joachim v., Abt II 137.
Flore u. Blancheflur, ſ. Flecke.
Floridan = Birken III 294. 300.
Flos u. Rother I 179. (140.)
Folengo, Theofilo mosches III 63.
Folz, Hans II 314. 375. 423. Gedichte 424.
Formſchneidekunſt im 15. Jahrh. II 357.
Forſter, Georg, Politiker, Charakteriſt. V 389 ff. vgl. 86. Feind der ſentimentalen Richtung V 729. Religionsanſichten V 329 f. bekämpft Kants Aeſthet. V 415. Ueberſ. V 632. 634. Uebrigens vgl. IV 512. V 301 f.
Fortunat II 248.
Fouqué, Fr. de la Motte, Romanſchr. V 357 f. Ritterromane V 683 f. vgl. 660. Dramatiker V 666 f.
Fragmentiſten IV 235.
Franciſci, Erasm, geiſtl. Dichter, III 304. geiſtl. Poeſie III 491.
Franciscus, der heil., II 137.
Franck, Komponiſt III 467.
Franck, Sebaſt. II 449. III 267. Sprüchwörterſamml. III 67.
Francke, Joh., geiſtl. Liederd. III 274. 366. weltliche Ged. ebend. f.
Francke, Michael, geiſtl. Dicht. III 267.
Francke, A. H. IV 31.
Franken, literar. Leben daſ. in neuerer Zeit V 575.
Frankenau, Liederarchiv III 6.
Frankenſtein, Johannes v., der Kreuziger II 266.
Frankfurt a. d. O., Zuſtand der Poeſie im 17. Jahrh. III 254.
Fränkiſche Periode der Poeſie I 116 ff. (95 ff.)
Frankreich, humaniſtiſche Studien daſ. im 16. und 17. Jahrh. III 170 f.
Franzöſiſches Volksepos I 176 ff. (137 ff) — franz. Poeſie im 16. u. 17. Jahrh. III 172 f. — franz. Literat. zuerſt in Deutſchl: berückſichtigt III 40. franz. Literatur u. Bildung in Deutſchl. III 496. Einfluß derſ. III 530. — franz. Sprache, Einfluß derſ. auf die deutſche im 17. Jahrh. III 189. ſ. Weiße, Chr. Felix.
Frau, Schriftſtellerei der Frauen V 360 f. in poetiſchen Geſellſchaften III 286. 287. ſ. Mann, Weib.
Frauenbuch ſ. Ulrich v. Lichtenſtein.
Frauendienſt ſ. Ulrich v. Lichtenſtein.
Frauenſchriftſtellerei V 360 f. vgl. Romanſchreiberinnen.
Frauenlob II 38. 44. 53. 55.
Freiberg, Heinr. v., I 487.
Freidank I 471. 474 ff. (410. 414 ff.) II 37. 125.
Freigeiſterei IV 83 f. in der Mitte des 18. Jahrh. V 264. ſ. Pietismus.
Freimaurer V 274 f.
Freinsheim, deſſen deutſcher Tugendſpiegel III 224. gereimte Epen III 404.
Freiſingen, Otto v. I 203. (154.)
Frentzel, geiſtl. Dichter III 345.
Frenzel, Joh., Anagrammiſt III 321.
Frey, Jakob, Anekdotenſammler III 117.
Freylinghauſen, Liederd. IV 32.
Friedensfeſte in Nürnberg III 430.
Friedensſtücke III 430. Aufführung derſ. ebend.
Friderici III 256.
Friedrich, Luſtſpiel. V 690.
Friedrich v. Schwaben, Sage II 112.
Friedrich d. Große, Bildung IV 207. Einfluß auf deutſche Literat. IV 217 ff. Haß der deutſch. Literat. IV 229 ff.
Frieſe, alcäiſche Ode III 44.
Frieſen, Catharina v., Hymnend. III 344.
Friſchlin, Jakob, Schauſpield. III 87.
Friſchlin, Nikodemus, lat. Schauſpield. III 77 f. 91. deſſen Julius redivivus III 81. überſ. v. Ayrer ebend. deſſen Phasma, Hildegard, Rebekka, Suſanna III 80. Parabel von St. Chriſtophel III 79.
Fritſch, geiſtl. Epigramme III 320.
Fritzelar, Herm. v., II 138. 143.
Fröreiſen, Schauſpielüberſ. III 88.
Fruchtbringende Geſellſchaft (Palmenorden) III 176 ff. 245. Stiftung derſ. III 178. Zweck ebend. f. Sitz

Digitized by Google

derſ. III 179. Einfluß derſ. III 180. Zahl der Mitglieder III 181. Nachtheile derſ. III 183. Verdienſt um die d. Sprache III 185. 190. beſ. um die d. Grammatik u. Proſa III 231 f. Einfluß derſ. auf das Schauſpiel III 461.
Fuchs IV 75. 80.
Fuchs, der, in Thierſagen I 138. (117 f.)
Fuchs-Neidhart ſ. Neidhart.
Fuchs, Paul Frh. v., III 504.
Funck, Schauſpiel- u. Opernd. III 461.
Fünclin, Schauſpield. III 87.
Funk, G. F. IV 177. Lieder IV 181.
Fürſtenberg, v. V 309.
Fürterer, Ulrich II 243.
Fußesbrunnen, Konr. v., Gedicht von Maria's und der Apoſtel Leben I 528 f. Anm. Kindheit Jeſu I 533.
Füßli, H., Maler IV 227. 434. 576 f. Verhältniß zu Lavater ebend.

G.

Gaimar I 247. (203.)
Gallen, St., Gelehrſamkeit der dortigen Mönche I 88. (73.)
Gallitzin, Amalie Fürſtin v., V 308 ff.
Gallus latein.-deutſches Wörterbuch I 77. (61.)
Gambara III 488.
Gamersfelder, Hans, Pſalmenüberſ. III 39. 205.
Gandersheimer Chronik II 20 f.
Gansbein II 143.
Gargantua ſ. Fiſchart.
Gärtner, L. Chr. IV 75. Schäferſpiele IV 110.
Garve V 301.
Gaßner V 297.
Gaſt, d. wälſche, ſ. Thomaſin Zirkler.
Gatomachie, ſ. Lope.
Gauriel I 488.
Gawan I 488.
Gebauer III 7.
Gebler, v. IV 383. Schauſpield. IV 390.
Gedike, Pädagog V 347.
Gedrut II 13.
Gehe, E. H., hiſtor. Dramat. V 693.
Gehring V 640.
Geiger, geiſtl. Dichter III 304.
Geiler von Kaiſersberg II 119. 388. 399 f.
Geiſtertheorien III 370.
Geiſtliche Dichtungen im 9. Jahrh. I 75 ff. (58 ff.) Geiſtliche Geſänge II 454 ff. im 17. Jahrh. III 334 ff. beſonders von den Pegnitzern cultivirt III 290. im 18. Jahrh. IV 20 f. S. Lieder, geiſtliche. Kirchenlied.
Gelegenheitsdichter zu Opitz Zeit in Schleſien u. Sachſen III 208.
Gelegenheitsgedicht, Quelle der lyr. Poeſie I 314. (299 f.) epigrammatiſches III 321. Gelegenheitslied II 317. Gelegenheitsſchauſpiel III 422. Uebrig. ſ. Ehrengedicht, Hochzeitsgedichte.
Gelehrtenpoeſie III 3 ff.
Geller, Ernſt, Theaterd. III 463.
Gellert, Chriſtian Fürchtegott, Leben und Charakter IV 92 f. Perſönlichkeit, Wirken und Anſehn IV 96 f. vgl. 70. anfangs Gottſcheds Anhänger IV 74. Haß der Alten IV 95. Liederd. III 8. IV 79. 96. 178. — deſſ. Briefe IV 94. bürgerl. Roman IV 96. moral. Gedichte ebend. Moral IV 85. Vorleſungen ebend. Luſtſpiele IV 95. 96. 368. Fabeln IV 78. 85. 98. Charakteriſt. IV 102 ff. vgl. III 46. mit Gleims Fabeln verglichen IV 106. Schreibart IV 104.
Gemmingen, Eberhard Frhr. v., IV 186 f.
Gemmingen, Otto v., V 344.
Genealogien der Deutſchen I 20 f.
Geneſt, Claude, principe de philosophie, von Brockes überſ. III 555.
Gengenbach, Pamphil, II 387. 419. Schauſpielſchr. III 87.
Genſicken, Wilhelmine (W. Willmar) V 571.
Gentz V 607. 637.
Georg, heil., Lied auf ihn I 202. (171.)
Georg, Fürſt v. Anhalt, theologiſcher Schriftſteller III 177.
Gerhard, Bruder II 144.
Gerhard, Joh. A. III 275.
Gerhard, Paul, Theolog III 347. Liederd. III 14. 43. 357. Charakteriſt. u. Leben III 363 ff. Sprache III 366.
Gerlach, Jeremias, III 247.
German u. ſ. w. ſ. Greifenſohn.
Germanen, Berührung derſ. mit den Römern u. Einfluß derſelben I 58. (37.) Schlachtgeſänge I 26 f. (23 f.) Geſänge überhaupt I 35.
Gersdorf, Henr. Katharina v., geb. v. Frieſen, Dichterin III 289.
Gerſtenberg IV 227. 228. 377. Aufſatz über Shakſpeare IV 405. Briefe über Merkwürdigkeiten der Literatur IV 413. Ugolino IV 406. 414.
Gerſtorf III 484.
Geſangbuch zu Luthers Zeit III 20.
Geſchichtsroman ſ. Roman.


Digitized by Google

Geschichtschreibung I 9. 178. (7 f. 139.) im 12. Jahrh. I 203. (154.) Umbildung derf. in neuerer Zeit V 363 ff. f. Herder.
Geschichtswerke, älteste der Deutschen I 369. (271.)
Gesellschaften zur Beförderung deutscher Sprache u. Poesie III 191. 242. IV 21. projektirte III 497. Uebrigens f. Deutsch gesinnte Ges. Deutschübende Gesellschaft, Elbschwanenorden, Pegnitzorden, Tannengesellschaft.
Gesprächspiele III 296.
Geßner, Salomo IV 17. V 26. Idyllen IV 163. Charakteriſt. IV 167 f. Gemälde IV 164. Gebrauch der Proſa IV 166. Zuſammenhang mit Klopſtock IV 164 f.
Gesta Romanorum I 217. (168.) II 143. 166 ff.
Geyer, Chriſtian V 691.
Geyſel, Abrah., Bibelreimerei III 34.
Gielee, Jaquemar's, renart le nouvel I 153. (453.)
Gieſeke, Nikol. Dieter. (Köszeghi) IV 75. 77. 81.
Gildas I 245. (198. 200.)
Giraldus, deſſen Reiſe I 250. (203.)
Glafey III 529.
Glaſenapp, Joach. v., geiſtl. Dicht. III 258. 342. 343.
Glaſer, Arnold, Ueberſ. III 80.
Gläſer, Enoch III 246. Verfaſſer von Schäferged. III 259. 302. von Friedensſtücken III 430. Schauſpiele. III 422. enges Verhältniß zu den Pegnitz. III 299.
Gleich, Luſtſpiele. V 688.
Gleim, Joh. W. L. IV 199 ff. Charakteriſt. IV 252 ff. deſſen Weltanſicht IV 203. Projekte IV 245. Stimmung bei der franz. Revolution V 388. Unterſtützung armer Gelehrten u. Poeten IV 244 ff. Enthuſiasmus für Friedrich d. Gr. IV 221. für Freundſchaft IV 82. für Klopſtock IV 151. Verhältniß zu Gottſched und den Schweizern IV 199. vgl. 162. Urtheil über die deutſchen Schäferſpiele IV 167. über Ebert IV 80. regt zum Dichten an IV 210. deſſ. Dichterkreis IV 249. gleiche Anſichten mit Richey III 546.
Werke: Gedichte IV 250. Tod Adams IV 250. Philotas ebend. Schäfergedichte ebend. Schäferſpiele IV 110. Minnelieder, Oden, Amorettenepigr., Romanzen ebend. Lieder IV 200. liebliche Lieder ebend. ſcherzhafte Lieder IV 199. 200. Lieder eines preußiſchen Grenadiers IV 218. Marſchlieder IV 251. Volkslieder IV 250. Romanzen ebend. Apfeldieb ebend. ſ. Epoden u. Sinngedichte IV 251. horaziſche u. anakreontiſche Oden IV 250. Halladat IV 251. goldene Sprüche des Pythagoras IV 251. Fabeln IV 106. 250. Briefe IV 247.
Gleim der Jüngere IV 248.
Gliceſer ſ. Heinrich.
Gluck und Göthe III 551.
Gnomiſche Dichtungen II 28 ff. III 317 f. Gnomiſche Zeit der Poeſie, Charakter derſ. III 242.
Göbel, Schauſpiele. III 89. deſſen Jacob III 101.
Göckingk, Leop. Fr. G. v. IV 268 ff. 248.
Goldſmith V 172. 173.
Goldoni's Dramen in Deutſchland IV 386.
Goeli II 13.
Golz, Frhr. v. der, Gedichte IV 286. V 5 f.
Görres Volksliederſammlung II 323.
Gotha, Theater daſ. Ende des 18. Jahrh. V 532.
Göthe, Joh. Wolfgang, Jugendgeſch. u. Entwickelung IV 496 ff. 510 f. deſſ. Lieblingsſchriftſteller IV 499. Leben u. Wirken in Weimar IV 540. 541 ff. V 76 f. Staatsmann IV 506. 508. 542. ſein diplomatiſcher Ton IV 541. amtliches Leben IV 545 ff. ſchädlicher Einfluß deſſelben auf ſeine Poeſie IV 544. entfremdet ſich ſeinen Freunden IV 543. bricht mit Merk und ſeinen bisheriger Freunden IV 541. ihm wird von Wieland gehuldigt, ebend. zuletzt ein Mann d. Hofs u. d. Convenienz V 396 f. Reiſe nach Italien u. Einfluß derſ. auf ihn V 79 ff. ſeine u. Schiller's Wirkſamkeit für die Weimar'ſche Bühne V 577 ff. Verbreitung ſeiner Werke im Auslande V 577. Umgang mit Jacobi u. Klopſtock's Schule in Göttingen IV 536. mit Lavater u. Baſedow IV 534 f. fördert die Unternehmungen ſeiner Freunde IV 533. Sitten IV 518.
Göthe, von Geſchichte, Epos u. Philoſophie wenig gefeſſelt IV 499. V 394. Studium der plaſtiſchen Künſte V 87 ff. wiſſenſchaftliche Studien V 610 f. wendet ſich vom Nördlichen u. Deutſ. z. Antiken V 89. 95. Studium der Griechen, beſ. Homer's V 91 ff. 475. zieht Homer dem Oſſian vor V 79.

Digitized by Google

dessen und Schiller's Studien und Benutzung des klass. Alterthums V 473 f. Einfluß des Alterth. auf ihn V 92 ff. Vorliebe für Shakspeare IV 515. studirt neben Shakspeare den Arioſt V 79. naturhiſtoriſche Studien V 86 f. 394. in ſpäterer Zeit V 704. botaniſche und anatomiſche Leiſtungen V 705. Morphologie ebend. geognoſt. Studien V 705. philoſophiſche Beſchäftigungen V 706. — Anſichten über die Künſte IV 353. über goth. Bauk. IV 514 f. 703. über altkirchliche Malerei V 703. über die franzöſ. Revolution V 392. 395. Einfl. derſ. auf ihn IV 425 f. Anſicht von der Menſchheit V 393 f. von Leben, Welt, Gottheit V 121 ff. von Theologie und Bibel IV 527. über Religion V 329 ff. vgl. 104. Feind aller ſpecul. Philoſophie V 122. 414. vgl. 507. des Einſeitigen und der Extreme IV 517. Widerwille gegen alles Falſche und Unnatürliche IV 531. Kritiker IV 526. Widerſprüche in ſeinen Anſichten V 127.

Göthe als Dichter charakteriſ. IV 504 ff. ſeinem Weſen und Talente nach mehr epiſcher als dramat. Dichter V 497 ff. Dichter aus Empfind. IV 505. deſſen Phantaſie IV 505 f. gewinnt allen Dingen eine poet. Seite ab IV 507. repräſentirt die Geſchichte der modernen deutſchen Dichtung V 499. ſeine Produktivität IV 524. ſein Sinn f. nationale Poeſie V 397 f. für komiſch polit. Poeſie V 399. — Annäherung an Schiller und gemeinſames Wirken beider V 437 ff. gegenſeitiger Einfluß beider auf einander und Aufmunterung V 464. Beurtheil. des dichter. Charakters beider und Darlegung des Unterſchiedes deſſelben V 495—511. Unterſchied des intellectuellen u. moral. Char. V 507—517. gegenſeitige Berührung u. Ergänzung V 119. 131. 518. vgl. IV 11. V 436. 485. 486. I 12. (10). beider Schilderung der Frauencharaktere, Unterſchied V 505 f. gemeinſame Unterſuchungen über das Verhältniß des Epos zum Drama V 473 f. beider Einwirken auf die Geiſtesbildung Deutſchlands V 129 ff. beider Urtheile über den Gebrauch der Proſa in Dichtungen V 482 f. — Befehdung Wieland's IV 527 f. Streit mit Nicolai IV 528 f. — Göthe und Shakſpeare vergl. II 310. mit Herder zuſammengeſtellt V 323. und Lavater IV 414. Einfluß Leſſing's, Winkelmann's, Klopſtock's auf ihn IV 511. Göthe u. Gluck III 551. Charakteriſt. Winkelmann's IV 432. myſtiſche und myſteriöſe Richtung. IV 512. ſchließt ſich an die Italiener an V 102 f. vgl. IV 420. — Seine Satire IV 530. als Balladend. III 72. Antheil an Schiller's Wallenſtein V 480. Hans Sachſiſcher Styl IV 529. ſpätere Dichtungen, Unterſchied von den früheren V 707 ff. Wendepunkt ſeiner Dichtung ebend. Verhältniß zur romant. Schule V 702. Tieck's Muſter in der Novelle V 698. Erneuerer des Volksliedes IV 525. Erlöſchen ſeiner Produktivität V 638. wendet ſich zurück zur plaſtiſchen Kunſt V 701 ff. wendet ſich zuletzt von der deutſchen Literatur immer mehr ab u. ausländiſcher Dichtung zu V 699 f. 717 ff. ſein Styl in der letzten Zeit V 721 f.

Werke: erſte Jugendpoeſieen IV 500. Lieder IV 525. Hans Sachſens Sendung II 475. epiſche Verſuche V 461 ff. Hermann u. Dorothea V 404. 461. 465. 470 f. Reineke I 160. V 401. 462. Achilleis V 401. 475 f. Eugenie V 461. projektirte Epen: Wilh. Tell V 475. der ewige Jude IV 531. Balladen V 460. römiſche Elegieen und venet. Epigramme mit Schiller's gleichzeitigen Ged. vergl. V 450. Aleris und Dora, Elegie, ebend. Xenien ſ. Schiller. zahme Xenien V 724. weſtöſtl. Divan V 713 ff. — Dramatiſches: Göthe's Stücke mehr für d. Lectüre als für d. Bühne IV 573. erſter dramat. Verſuch: Laune des Verliebten IV 503. die Mitſchuldigen ebend. Singſpiele V 101. Claudine, Erwin u. Elmire IV 142. Götz v. Berlichingen IV 516. 519 ff. V 403. durch daſſelbe Shakſpeare's Oeconomie in Deutſchl. eingeführt IV 520. Wirkungen dieſes Stückes IV 522 ff. Iphigenia IV 118. V 91. 96 ff. urſprüngl. in Proſa V 98. Taſſo V 91. 98 ff. urſprünglich in Proſa V 99. natürliche Tochter V 403. 404. 710. Egmont IV 516. V 102 f. Bürgergeneral V 400. Groß-Kophta V 400. die Aufgeregten V 400 f. Clavigo IV 543. Stella IV 543. Epimenides Erwachen V 713. Fauſt V 105 ff. vgl. I 429. (367.) IV 516. 531. Fauſt neue Aufl. (1807) V 710. Fauſt zweiter Theil V 119 ff. 638. 722 ff. Götter, Helden, Wieland, Farce IV 528. — projectirte Dramen: Nauſikaa V 99. Iphigenia in Delphi

Digitized by Google

V 97. 99. Mahomet IV 531. Prometheus IV 532. — Prosaisches: Werther IV 521 ff. vgl. I 444. 453. (381. 390.) Spottschr. auf dens. IV 528. italienische Reise IV 508. V 713. Selbstbiographie (Wahrheit und Dichtung) IV 496 ff. V 712. Wilhelm Meister V 461. 467 ff. 720. kleine Erzählungen (Meister's Wanderjahre) V 710. 720 f. vgl. 638. Wahlverwandtschaften V 710. 711. mit Cervantes Novellen vergl. ebend. die Ausgewanderten V 402. 710. Leben Benven. Cellini's V 444. Novellen V 697. 698. Briefe an Zelter V 722. Propyläen V 702. Anmerkungen zu Diderot's Verf. V 702. Winkelmann ebend. Noten zu Rameau's Neffen v. Diderot V 704. Schrift über deutsche Baukunst IV 514. Aufsatz über den Dilettantismus V 699 f. Kunst u. Alterthum V 703. 713. physikal. Schriften V 400. Farbenlehre V 705.

Gothische Gesänge I 28. (24 f.) gothische Sage dringt bis England I 68. (52.) g. Sprache I 80. (64.)

Gotter, Fr. W., Schauspieler und Dramatiker V 532 ff. Opernd. IV 378. Improvisator V 533. Uebersetz. V 534. dess. Olynt und Sophronia IV 373. Nachahmer Weiße's IV 377. mit Boie Herausgeber des Musenalmanachs V 23.

Gottfried v. Straßburg I 435 ff. (372 ff.) vgl. I 206. 254. 328. 329. 389. (155. 190. 209.) sein Dichtertalent I 446 f. 448. 450. mit Wolfram von Eschenbach verglichen. I 435 ff. (372 ff.) Charakteristik I 387 f. (327 f.) 392. (332.) 441 ff. (379 ff.) Sprache I 438. 450. dess. Tristan, Zeit d. Abfass. I 434. Tristan analys. u. charakter. I 443—452. mit Wolfram's Parzival vergl. I 443 ff. 417 f. (356.) Urtheil über Tristan I 453. vgl. 362. (262.) 410. (190. 207. 208. 209. 211. 262. 410.) Loblied I 528 f. (441.) dessen Schule I 485 ff.

Gottfried v. Nifen s. Nifen.

Gotthardi, Schauspield. III 87.

Göttinger Dichterbund (Hainbund) V 22 ff. 52. Lyrik desselb. V 59. Uebersetzungseifer V 53. vgl. I (253.)

Gottschaldt III 7.

Gottsched, Joh. Christoph, IV 15 ff. Leben IV 46. Anhänger von Opitz III 199. IV 50. Verehrer Neukirch's III 502. seine Verdienste um die deutsche Sprache IV 69. Tadelsucht in Bezug auf Styl IV 59. dess. Bevorrechtung des Verstandes in der Poesie und Unterdrückung der Phantasie IV 64 f. Kampf gegen die Schweizer IV 46. 52. Niederlage IV 70. Streit mit Bodmer über Milton IV 56. Streben sich Hof und Adel zu verbinden IV 49. tritt in Opposition mit den Pietisten IV 30. Feind der Freigeisterei IV 48. dess. Anmaßung IV 51. Verdienst um die deutsche Bühne IV 364. 365. bevorzugt das französ. Schauspiel III 422 f. IV 364. bringt franz. Stücke auf die deutsche Bühne IV 362 f. Haß gegen die englische Bühne IV 364. Kampf gegen die Oper III 472 f. IV 51. 361. u. gegen die Burleske IV 361. Regeln der Dramatik IV 363 f. Haß gegen geistl. Epen u. Klopstock IV 160 f. Kritiker IV 47. 48. seine rhetor. Gesellschaft IV 46 f. Verzweigung ders. IV 47. Anhänger s. Gottschedianer.

Werke IV 47. Schauspiele u. Uebersetzgn. IV 50 f. vgl. 363. Cato, Trauersp., IV 51. 363. Lustspiele IV 367 ff. Schäferspiele IV 110. Gelegenheitsgedichte IV 49. Zeitschr. IV 22. krit. Dichtkunst IV 63.

Gottsched, Luise Ad. W., Uebersetzerin IV 48. 363. deren Briefe IV 48. Schäferspiele IV 110. Lustspiele IV 367 f.

Gottschedianer IV 49 ff. Verkleinerungssucht ders. III 217. Kampf gegen d. Schweizer u. Klopstock IV 159 f. Schauspiele ders. IV 363. reißen sich von Gottsched los, ebend.

Götz IV 201. 204. Gedichte IV 200. Fabeln IV 107.

Götze, Pastor in Hamburg, Streitigkeiten mit Nicolai, Lessing u. A. V 261 f. vgl. IV 408. s. Basedow.

Graalsage I 45. 213. 373. 407 f. (142. 162. 275 f. 345 f.) II 58 ff.

Grabbe, historischer Dramat. V 693. 695 f.

Gräff, Joachim, Schauspield. III 83.

Gramann, Joh., (Polyander) Psalmenübers. III 40.

Grammatik, deutsche, III 231 f.

Graferin, ihre Gedichte II 223.

Graupner, Komponist III 467.

Grazien, Wieland's Ansichten über dieselben IV 282 f.

Grécourt, Gedichte im Geschmacke dess. IV 286. V 5.

Grefflinger, Georg, III 276. 462. Lyriker, Charakterist III 277. Be-

schreib. des dreißigjähr. Krieges III 194. 196. Epigramm. III 314.
Greger Federfechter von Lützen, s. Finkelthaus.
Greifenberg, Kath. Reg. v., III 286. 288.
Greifenſohn v. Hirſchfeld, Samuel, (German Schleifheim v. Sulsfort) Simplicissimus III 383 ff.
Greiff, Fr., chriſtl. Gedichte III 244.
Greyter, Matthias, Pſalmenüberſetzer III 39.
Griechen, Poeſie derſ. I 11 ff. (9. 10. 13.) deren Geſänge vom Trojanerzuge I 111 ff. (90 f.) deren Lyrik I 345 f. (313 f.) griechiſcher Roman ſ. Roman. Uebrigens ſ. Alterthum. Klaſſiſch.
Neu-Griechiſches Volkslied, Ueberſ. V 634.
Gries, Ueberſetzer V 632. 633.
Grillenvertreiber II 346.
Grillparzer, Franz, Dramatiker V 654. 687. 695.
Grimm, v., Gottſchedianer IV 49. 362.
Grimm, Jak. und Wilh., Verdienſte um die Geſchichte der Poeſie I 125 ff. Hausmährchen V 660.
Griphangus, Faber Mirandus, III 64.
Griſchow III 7.
Griſeldis, Geſchichte derſ. II 245.
Grob, Joh., III 244. Epigrammat. III 313.
Grob, Adrian, hiſtor. Schauſpiel. V 692.
Grohmann, Schauſpiel. V 525.
Gronov, Humaniſt, III 276.
Groſe, Anhängerin Gottſched's IV 49.
Groß, K., Romanſchr. V 584.
Groſſer, Opernd. III 461.
Großmann, W., Luſtſpiel. u. Schauſpieler IV 370. V 25. 530.
Grotius, deſſen Dramen Muſter vieler deutſchen III 436.
Grötzſch, hiſtor. Schauſpiel. V 693.
Grübel, J. Konr., Idyllend. V 74.
Gruber, Leben Wieland's IV 195.
Grumbachiſche Händel ſ. Grumbachiſch.
Grün, Lyriker V 573.
Grünbeck, Joſ., Spiegel, II 387.
Grüner, Schauſpieler I 19. (17.) V 559.
Grünwald, Komponiſt III 467.
Gryphius, Andreas, Leben und Charakteriſt. III 360 f. 432 ff. 358 ff. 436 ff. 440 ff. Begründer des ſchleſiſchen Schauſpiels III 432 ff. vgl. 422. Verhältniß zu Opitz 437. 438. geiſtl. Liederd. III 201. 339. 358. Ueberſetzer III 359. 436 ff. Satiriker III 326 ff. Aehnlichkeit mit Seneca III 439. mit Ayrer verglichen 440 ff. mit Hoffmannswaldau IV 449. deutſcher Ausdr. III 439. komiſches Talent III 475. Anſicht über die Dichter der Alten III 438. Hinneig. zu Balde III 223. projektirte ein allegoriſch hiſtor. Werk über den dreißigjähr. Krieg III 395.
Werke: Leo Armenius, Trauerſpiel II 442. Katharina v. Georgien, Trauerſpiel III 442 f. Karl Stuart, Trauerſpiel III 443. Papinian, Schauſpiel, ebend. Cardenio und Celinde, Trauerſpiel, ebendaſ. der ſchwärmende Schüler, Schauſp. (Ueberſ.) III 437. das verliebte Geſpenſt, Luſtſp. III 446. Peter Squenz, Luſtſp. III 420. 446. Horribilifizibifax, Luſtſpiel III 447. Piaſtus, Singſp. III 444. Majuna, Singſp. III 444. Sonette III 360.
Gryphius, Chriſtian, ſchleſ. Dichter III 499 f.
Gualter I 204. (154.)
Gubitz, Luſtſpield. V 690.
Gudrun I 372 ff. (274 ff.) Urſprung derſ. I 372. (184. 274.) Charakteriſt. ebend. ff. 380. 382.) analyſirt I 374 380. (276-282.) mit der Graalſage vergl. I 373 (275 f.) Annäherung an Wolfram's Titurel I 373. (275.) formell vorzüglicher als die Nibelungen I 374. (276.) poet. Werth deſſ. ebend. durch die Hände eines Geiſtlichen gegangen I 377. (280.)
Gueinz, Orthograph u. Grammatiker III 177. 232. 268.
Guelfis, Gedicht III 302.
Gugler, v., Schauſpield. IV 390.
Guibert, Abt, I 170. (131.) Geſchichte der Kreuzzüge I 204. (154.)
Guiot de Provins I 419. (358.)
Guiscard u. Sigismunde, Erzählung II 257.
Güldener Hund, Roman III 388.
Gundelwein, Pſalmenüberſ. III 42.
Gundling, geiſtl. Dicht. III 305. IV 62.
Günther, Chriſtian, Leben III 517. 522. Tod III 523. Charakteriſt. III 520. in moral. Hinſicht ebend. f. Rohheit III 521. vgl. 513. huldigt den Frauen ebend. entfernt ſich von den Schleſiern in der Dichtungsmanier III 488. ſeine Muſter III 523. Hang zur Satire III 519. vgl. 504. Oden

Digitized by Google

III 517. Studentenlieder III 518. erotische Lieder III 524.
Gunzo I 96. (80.)
Gustav Adolph, Herzog v. Mecklenburg, Liederd. III 255.
Gutbier, Orientalist, III 276.
Guyot I 461. (400.)
Gwile Galois I 254. (207.)
Gyges, französ., s. Trepo.

## H.

Haak'sche Schauspielertruppe III 474.
Haccius, Theolog III 276.
Hadamar von Laber, die Jagd II 226.
Hadewig, Verfasser von Friedensstücken III 430.
Hadloub I 337. II 13.
Hafis, pers. Dicht. I 315. (300.) V 713.
Hafner, Christ. II 284.
Hagedorn, Fr. v., Charakterist. IV 41 ff. vgl. III 520. 551. IV 75. 77. 104. dessen Umgestaltung der Lyrik IV 43 f. der Fabel IV 45 f. Fabeld. V 98. Fabeln u. Erzählungen IV 100 f. Epigrammend. III 539. mit Haller vergl. IV 42. moral. Gedichte IV 44 f. Urtheil über den Hexameter und Klopstocks Messias IV 43. sein Einfluß, Bedeutung u. Ansehn IV 43. vgl. 21.
Hagedorn, Aeyquan III 296.
Hagemann, Schauspielschr. V 529.
Hagemeister, Schauspield. V 529. 540.
Hagen, Meister Gottfried, Reimchronik von Cölln II 21.
Hagen, Schäfergedicht III 304.
Hagenau, von I 326. (311.)
Hahn, Fr. V 26. 43.
Hahn, L. Phil., Schauspield. IV 569. 580 f. vgl. 268.
Hailbrunner, geistl. Epigramm. III 320.
Haimonskinder II 90 ff.
Hainbund s. Göttinger Dichterbund.
Halberstädtischer Dichterkreis IV 251 f.
Halem, v., Lyriker V 575.
Hall IV 228.
Halle, Sitz der Liederdichter IV 31. Pietisten daselbst ebend.
Haller, Albr. v. IV 21. 35 ff. dess. Bildung ebend. Gelehrsamkeit IV 36. Charakterist. IV 36 f. vgl. III 520. Einfluß auf Kleist u. Geßner IV 37. mit Brockes verglichen ebend. vgl. III 552. mit Hagedorn IV 42. Einfluß dess. auf Cultivirung des Lehrgedichts IV 38.
Werke: die Alpen IV 37. Gedicht vom Ursprung des Uebels IV 37. Usong, Roman V 356.
Hallische Lieder IV 31.
Hallmann, Christian, Dramatiker III 458 f. vgl. 347. 417. Stücke: Katharine v. England III 459. Marianne ebend. Stratonice ebend.
Hamann, Joh. Georg, Leben und Charakterist. IV 436 ff. vgl. III 547. V 113. Verhältniß zu seinen Freunden IV 441. vgl. 209. zu Jacobi V 315. Streit mit Mendelsohn V 312. Umgang mit der Fürstin v. Galitzin V 311. Polemik gegen die Berliner IV 445 f. schriftstellerischer Charakter IV 447 f. Urtheil über die poet. Literatur IV 449. Einfluß auf Herder IV 451. vgl. 427. Schriftstellerei IV 439. 445. Schriften IV 447. Golgatha und Scheblimini V 313. Styl IV 443.
Hamburg, Zustand der Poesie und litterar. Bildung im 17. Jahrh. III 275 ff. im Anfang des 18. Jahrh. III 530. Theater das. im 18. Jahrh. IV. 393. Opernhaus III 468.
Hamilton, Däne, deutscher Dichter III 214.
Hammer, Jos. v., Uebers. V 634.
Händel, Komponist II 325. III 467. 472. u. Klopstock III 551.
Handwerkslieder II 321.
Hanemann, Prosodiker III 231.
Hanke, G. B., Satiriker III 525. Gelegenheitsd. IV 50. Nachahmer Neukirchs III 525. dessen Rohheit III 528. vgl. 513.
Hanke, Martin III 513.
Hanno, Lobgesang auf dens. I 208 f. (157 ff. 166.)
Hannover, Zustand der Poesie im 17. Jahrh. III 257. in neuester Zeit V 575.
Hans Han = Hanswurst III 104.
Hanswurst im Schauspiel III 98. ursprüngliche Bedeutung dess. III 104. zuletzt noch auf der Wiener Bühne IV 388. 389. Uebrigens vgl. Harlekin.
Happel, Romanschr. III 276. 401. 402. 532. akademischer Roman III 389.
Hardenberg, dess. Liederregister III 6.
Hardenberg, Fr. v., s. Novalis.
Harder von Würzburg, Conr. II 153.
Harlekin durch Gottsched verbannt III 475. IV 51. 363. übrigens s. Hanswurst.
Harlekinaden III 481.
Harms, Liederd. III 8.

Digitized by Google

Harrer, Peter, Gelegenheitsd. III 135.
Harsdörfer, Georg Phil., (Strephon III 293. 394.) Stifter d. Pegnitzorden III 289. vgl. 246. dichter. Werth III 360. geistl. Dichter III 297. 342. Fabeldichter III 297. Uebersetzer III 295. 395. Schauspield. III 422. Prosodiker III 231. dessen Parabel III 67. Gesprächspiele III 296. herzbewegliche Sonntagsandachten III 297. dessen (Strephon's) und Clajus Tenzone in den Berinorgischen Gefilden III 293. Ueberarbeit. der Diana von Kuefstein III 394. dessen Nathan, Jotham, Simson III 297. Ansicht vom Drama III 416. Urtheil über Opitz III 219 f. Uebrigens s. Zesen.
Hartlieb II 233. 240 f. dessen deutscher Ovid II 420.
Hartmann, der arme, Gedicht vom Glauben I 199. 220.
Hartmann von der Aue, Charakterist., dichter. Werth und Zusammenstellung mit Wirnt v. Gravenberg I 381 ff. (324 ff.) 388. (328. 398. (336.) seine Sprache I 389. (329.) dessen Gregor vom Steine I 386. (325.) Sage vom armen Heinrich I 387 ff. (327. 331. 332 f.) Erek I 392 ff. Iwein ebend. (327. 332.)
Hartmann, Andreas, Liederd. III 271.
Hartmann, Thomas, Liedersammler III 35.
Hartmann, (J. D.) IV 187. 188.
Hartwig vom Hage II 268.
Haßkarl's Schauspielertruppe III 474.
Hatto, Lieder über ihn I 107. (86.)
Häßlerin II 298.
Hauff, Novellist V 697.
Haug, Gottschedianer IV 50.
Haug III 7.
Haug, Friedrich V 575.
Haugwitz, A. v., Trauerspieldichter III 417. 459 f.
Hausen, Fr. v. I 322.
Hauslieder III 26 ff. Charakterist. III 28.
Havelok I 255. (208.)
Hayden, Gregor v. II 332 f.
Haydn, Komponist IV 389.
Hebel, Samuel, Sonntagsevangel. III 32. Schauspield. III 90.
Hebel, Joh. Peter, Charakterist. V 72 f. alemannische Gedichte ebend. verglichen mit Voß ebend.
Heden, dessen geistl. Epigramme III 320.
Hedwig, Gemahlin Herzog Burchardts II., Kennerin der altklass. Literat. I 96. (80.)
Heeren V 367.
Heermann, Joh., Liederd. u. Komponist III 203. 353 f. 357. vgl. 15. 248. dessen Evangelien III 34. 203. 353.
Heermann, Opernbicht. IV 378.
Hegesias I 270. (218.)
Heidegg IV 53.
Heidegger, dess. Mythoscopie III 397.
Heidenreich, Dav., Elias III 275. Opern- und Schauspield. III 461.
Heidenreich, Aesthetiker V 412.
Heidin, Gedicht von der I 433. (371.) II 63.
Heidörfer, Conrad II 234.
Heiligengeschichten in der Poesie I 483. (423.) Heiligenleben II 114.
Heineccius, Uebersetzer des Plautus III 76. dessen Schulspiegel III 93. Schauspield. III 83.
Heinsius, Schauspield. III 436.
Heinrich, der arme Knecht, österreichischer Dichter I 220.
Heinrich aus Braunschweig, prof. Bearbeit. des Trojan. Kriegs II 237.
Heinrich, Herzog v. Breslau II 33.
Heinrich d. Glichesar, Bearb. des Reinhart Fuchs I 143 f. (443.)
Heinrich v. Laufenberg II 269.
Heinrich v. Linowe I 489.
Heinrich v. Ofterdingen (I 261.)
Heinrich d. Löwe, Gedicht von dessen Abentheuern II 240.
Heinrich v. Neuenstadt II 155 f. Bearbeiter des Apollonius von Tyrus II 237 f. prof. Bearbeit. II 238.
Heinrich Julius Herzog v. Braunschweig, Lustspield. III 110 ff.
Heinrich von Nördlingen II 150.
Heinrich von dem Turlin s. Turlin.
Heinrich von Veldeke s. Veldeke.
Heinrich der Vogler, dessen Gedicht von Dietrichs Ahnen und Flucht zu den Hunnen II 96 f.
Heinrichmann, Jak., Praktik III 124.
Heinse, G. H., Romanschr. V 357.
Heinse, Wilh., Leben und Charakter V 4 ff. vgl. IV 248. 255. 536. Gegner Winkelmanns V 15. Verhältniß zu Wieland V 3. — Sinngedichte V 4. Begebenheiten des Enkolp aus Petron's Satirik. V 6. Kirschen ebend. Laidion V 7. Erzählung. ebend. Uebersetzung Tasso's u. Ariost's V 8. Romane V 13. Ardinghello V 13 f. Hildegard von Hohenthal V 16 ff. Fiormona V 16.

Heinsius III 175. 344. Lobgesang auf Christum III 206.
Heinzelin von Konstanz II 50.
Held, Heinrich III 254.
Heldenbuch II 243.
Heliand s. Evangelienharmonie.
Heliodor, griechischer Romanschr., von Tasso benutzt I 263. (172.)
Hell s. Winkler.
Hellbach, Uebers. III 143.
Helmbold, Ludw., Liederd. III 33 f.
Helwig, Joh., (Montano III 395.) Pegnitzschäfer III 289. 294. dessen Beschreibung Nürnbergs III 294. Romanübersetzer III 395.
Helwig, Amalie v. V 571.
Hemmerlein, Felix II 251.
Hemsterhuys, Philosoph IV 360. V 309. 310.
Hendekasyllaben im Schauspiel III 84.
Hennling, Joh. III 257.
Henrici, Chr. Fr. (Picander), Schauspield. III 477. 478. 492. 495. Possenspiele, akadem. Schlendrian III 482. Lustspiele IV 367. Gottschedianer IV 363.
Hensel, Schauspielerin IV 389. 393 f.
Hensler, P. W., V 43.
Heräus, K. Gust., Hofpoet III 510 f. fertigt deutsche Herameter III 511. vgl. 486.
Herberger, Valerius, Hausliederd. III 29.
Herbort v. Fritzlar I 268 ff. trojan. Krieg charakterisi. I 298 ff. (216. 242. 247 ff. 311.)
Hercules in Deutschl. I 22 f. (19. 20.)
Herder, Joh. Gottfr., Charakterschilderung IV 452 ff. vgl. V 317. 322. Hamann's Schüler IV 451. vgl. 414. zur Lebensgesch. IV 485. 488. Entwickelungsgang IV 485. Tagebuch IV 485 ff. in Weimar IV 540. Lieblingsschriftsteller IV 459. 467. seine Gattin IV 454 f. bildet sich an Lessing IV 455. vgl. V 320. an Leibnitz IV 484.

Herder Charakterist. IV 463 ff. vgl. II 322. Feind d. Nachahmung IV 458. Vorliebe für die Griechen ebend. f. Kenntniß des Homer IV 459. Feind regelloser Genialität IV 480. Vertheidiger der Franzosen IV 480 f. literarische Intoleranz IV 481. Rednertalent IV 462 f. sein Kosmopolitismus IV 464. Vorliebe für Naturpoesie und den kindlichen Zustand der Menschheit IV 467. 468. für den Süden IV 477. 484. legt das Gemüth als Maßstab an, nicht die Regeln des Kopfes IV 468. sein Unterss. zwischen Natur- und Kunstpoesie IV 468. Ansicht über Poesie und Prosa ebend. über den Zweck der Poesie IV 471. Vorliebe für das Volkslied IV 470. 471. Ansicht über das lyrische Lied IV 473. über die didaktische Poesie IV 3. 38. 482. im Schauspiel Gegner der Franzosen IV 470. seine vielseitige Kenntniß der Poesie der verschiedensten Völker IV 472. 475. Ansichten über Ruhm IV 495. pädagogische Grundsätze IV 489 f.

Herder Repräsentant seiner Zeit IV 10. 420. vom Christenthum V 325 ff. wissenschaftl. Leistungen IV 489 ff. vgl. V 113. Wirkungen derf. IV 494. als Kritiker IV 427. Vergleichung mit Lessing ebend. IV 460 ff. V 616. Befehdung Lessings IV 460 ff. erst Kants Schüler dann Gegner der Kant. Philosophie V 411. 412. Antheil an den Streitigkeiten über Spinozismus V 320. seine Humanitätstheorie V 374. 377 f. sein Streben IV 485. — mit Leibnitz verglichen V 322. Einfluß auf Göthe IV 496. 512 f. Streit mit Klotz IV 459. 491. mit Göthe zusammengestellt V 323. Rousseau gegenüber gest. V 324. — Einfluß auf die Romantik V 614. mit den Schlegeln verglichen ebend. ff. Einfluß auf Umbildung der Geschichtschreibung V 365. 372 ff. auf die Gestaltung der poet. Literat. IV 463 ff. — Stellung als Theolog zu Rationalism. und Mysticism. V 317 ff. — sein Hauptverdienst als Uebersetzer IV 475. 484. nicht Dichter IV 476. seine Prosa IV 477 f. Styl IV 475 f. — Schriftstellerischer Charakter IV 464.

Werke IV 455 f. 471. Uebersetzungen IV 479. Poesien IV 463. 478. 479. Eid IV 474. 477 f. Stimmen der Völker IV 472. Dramen IV 479. Fragmente zur deutschen Literatur IV 413. 483. 456 ff. Legenden IV 478. Paramythien ebend. krit. Wälder IV 459 f. fliegende Blätter von deutscher Art und Kunst IV 469. Humanitätsbriefe V 325. — Ideen zur Geschichte der Menschh. IV 491. V 321 ff. 365. 372 ff. andere die Geschichtschr. anregende Schriften ebend. Philosophie der Geschichte IV 490. Gespräche über Spinoza's System V. 320. Kalligone IV 479. — Aelteste Urkunde des

Digitized by Google

Menschengeschlechts IV 490 f. über den Ursprung der Sprache ebend. Provinzialblätter IV 492 f. über den Geist der hebräischen Poesie IV 473 f. Briefe über das Studium der Theologie V 318. christliche Schriften V 326 f.

Hering, Dramatiker V 573. 696.

Hermanrich, Sagen von dems. I 28 f. (25. 29.)

Hermann von Sachsenheim, goldener Tempel II 154. Mohrin II 222.

Hermann, Landgr. von Thüringen I 295. (242 f.)

Hermann, Nicol., Liederd. III 18. 28. 29. 30 f. 353. 364. u. Komponist III 15. Evangelien III 32. 33.

Hermann, J. B., Jean Paul's Freund V 226.

Hermannus contractus I 121. (200.)

Hermes, Joh. Timoth., Romanschr. V 185. Vorliebe für den englischen Geschmack V 185 f. — Sophiens Reise V 187 f. Fanny Wilkes V 189. andere Werke für Frauen V 188.

Herodot I 60. (270.)

Herpin, Herzog, Geschichte von dems. II 247.

Herrnhutisches Gesangb. IV 29. 30. 31. 33.

Herrnschmidt, Liederd. IV 32.

Heß, J. G. H., IV 155.

Heufeld IV 387. Komödienschr. IV 391.

Hexameter, wann zuerst in Deutschl. gebraucht III 511. in Holland ebend. Beurtheilung dess. als epischer Vers IV 119. Streit über dens. V 54 f.

Hexerei u. Zauberei, Bekämpfer und Vertheidiger ders. im 18. Jahrh. V 296 ff.

Heyden, Drechsler u. Poet III 267.

Heyden, Gottschedianer IV 386.

Heymair, Magdal., Sonntagsepisteln III 18. 32.

Hildebrand, Joh., dess. Jesu Sirach III 337.

Hildebrandlied I 68 ff. verglichen mit d. Eddaliedern I 69 f. (53.) (52. f. 55 f. 141. 244.) II 108.

Hiller, Ph. Fr., Liederkästlein IV 186.

Hiller, Komponist IV 377 f.

Hinrek v. Alkmar II 406.

Hintze, Opernbichter III 467.

Hippel, Theod. Gottl. v., humor. Romanschr. V 190. vgl. IV 424. Leben u. Charakter V 193 ff. Freimaurer V 195. Freund von Kant und Scheffner V 191 f. von Hamann V 194. Staatsidealist u. Weltbürger V 197. Schreibweise IV 444. vergl. mit Hoffmann V 686.

Werke: Lebensläufe in aufsteigender Linie V 190. 192. Selbstbiographie V 194. Kreuz- und Querzüge des Ritters A—Z. V 190. 196. 275. Büchlein von der Ehe V 197. über die bürgerl. Verbesserung der Weiber V 197. 198. Gedichte V 194.

Hirsch, geistl. Dichter III 305.

Hirtengedicht s. Schäfergedicht.

Hirzel, Haas Kasp. IV 53. 199.

Hirzel, Uebersetzer V 634.

Historische Volkslieder s. Volkslieder.

Hitopadesa II 175 f.

Hitzig, Romant. V 573.

Hochberg, Gr. v., Psalmenübers. s. Hohenberg.

Hochzeitgedichte, Obscönität ders. III 218.

Höfel, Joh., Liederd. III 267.

Hoffmann, Joh. Ad. III 547. IV 59. dessen Sprachneuerungen ebend.

Hoffmann, E. T. W., Romant., Lebenschild. u. Charakterist. V 684 ff. vgl. 573. 660. I 43. Novellist V 697. Schriften V 686.

Hoffmanswaldau, Christian Hoffmann v., III 437. 438. 447 ff. dessen Charakterist. III 448 ff. neigt sich zu Balde u. den Italienern hin III 223. mit Gryphius verglichen III 359. 438. 449. Einfluß auf die schles. Dichter III 498 ff. angesehen bei den Weissenern III 493. Schreibart III 450 ff. seine Nachahmer III 450. Uebersetzer III 447 f. eigene Dichtungen IV 449. 495. Liebeslieder IV 450. erotische Heldenbriefe III 450 f.

Hofmann, Leop., Musiker IV 389.

Hofmann, Aloys, Wiener Zeitschr. V 385.

Hofnarr II 328. Entstehung dess. II 347 ff. und Volksnarr, unterschieden III 102 f.

Hofpoesie III 463. 498.

Hofpoeten III 461. 462. 498.

Hofteufel, kom. Personen in der Komödie III 102.

Hoftheater, erstes, III 97.

Hohenberg, Wolfg. Helmhardt v., Romanschreib. III 390. dessen Epos III 225. 245. 404. Psalmen III 336.

Hohenasperg, Sitz der Liederpoesie IV 32.

Digitized by Google

Hohenfels, Burkart v., I 315. Minnelieder I 329. 337. (300. 307.)
Hohenlohe, Gottfr. v., Ged. von den Rittern des Artur I 489. II 59.
Hohenstaufen I 117. (96 f.)
Hohes Lied, paraphrasirt II 149. III 337. in Gesprächspielen III 288. Einfluß dess. auf geistl. Dichtung III 337 f.
Holberg, Lustspielb. III 475.
Hölderlin IV 374.
Holk IV 153.
Holländisch s. Niederländisch.
Holstein-Augustenburg, Prinz v., V 422. 423.
Holtei, Dramat. V 573. 690.
Hölty, L. H. Chr. V 26. 43. Gedichte V 44.
Holzer, Bürgerm. von Wien, Dichter II 202.
Holzmann, Daniel, Fabeld. III 55.
Holzwart, Matthias, Saul, Schauspiel II 363 f. III 94. dessen Lobgedicht III 135.
Homburg, Ernst Christoph, weltl. und geistl. Dicht. III 270. geistl. Dicht. III 343. Schauspielschr. III 422. Schäferspielb. III 460.
Homer zur Charakter. I 111. 414. (352.) die Bibel der Griechen I 23. (21.) und Ariost I 60. 175. (39. 136.) homer. Gedichte vergl. mit Reineke Fuchs hinsichtl. der Ueberlief. I 304. (285.) vgl. mit den Nibel. I 363—372. (265—274.) — Uebersetzungen derf. durch die Göttinger V 54 ff. Uebrigens s. Griechen, Volksepos.
Hooft III 174. Schauspielb. III 436.
Horaz, Einfluß auf deutsche Lyrik im 18. Jahrh. IV 202. Uebersetzungen IV 203.
Horbius, Theolog III 276.
Horn, Franz, Literarhistor. V 585. 586 f. 622.
Hornburg, Lupolt II 41. 45.
Horneck, Ottokar v., II 10.
Hörner III 7.
Hornmolt, Sebastian, Psalmenüberf. III 43.
Höschel, Dav., Ueberf. des Terenz III 76.
Hotter, Opernd. III 467.
Hottinger, J. F., histor. Schauspielb. V 692.
Houwald, Ernst v., Dramat. V 654. 687.
Hövelen, Konr. v., III 265. Orthography III 282.
Hoyers, Anna Owena, Dichterin III 288.
Hroswitha, Nonne, mit altklassischer Literat. bekannt I 97. latein. Schausp. I 105. (80. 85.)
Huber, J. L., Liederd. IV 32. dessen Oden, Lieder u. Erzählungen IV 186. Schicksale IV 187.
Huber, Uebersetzer V 620.
Hübner, Mitgl. der fruchtbr. Gesellschaft, braucht Alexandriner III 176.
Hübner, Geogr. und Histor., Weisianer III 491. 542.
Hucbald, Verfasser des Ludwigslieds I. 95.
Hudemann, L. Fr., IV 158. 161. 361.
Hugdietrich II 100.
Hugo v. Langenstein, dessen heil. Martina I 525 ff. vgl. 512. (436 ff. 427.) II 116.
Hugo v. Montfort s. Montfort.
Hugo, Victor, Einfluß auf die neueste Literat. V 695.
Huldrich, Wolgemuth, Fabeld. III 65.
Hülsemann III 547.
Humboldt, W. v., ästhet. Versuche V 436. 472 f. Briefwechsel mit Schiller und Göthe V 446 f.
Hume, David, V 315.
Humor IV 424. V 162. 177 f.
Humoristischer Roman s. Roman.
Hund, Sam., III 275.
Hunnibald's Chronik I 24 f. 212. (22 f. 161. 270.)
Hunnius, Uebers. III 85.
Hunold (Menantes III 530.) III 355. 413. 488. 471. 493. 504. IV 99. dess. theatral. Gedichte III 408. Opernd. III 466. 467. Romanschr. III 276. 404. 405. 530 f. Uebersetzung Lafontainischer Fabeln III 533.
Hunyad II 246.
Huygens, Konst., machte zuerst holländ. Herameter III 511.
Hutten, Ulrich v., Leben, Wirken und Schriften II 424 ff. vgl. 440. III 4. 166. dessen Antheil an den dunkeln Briefen II 420 f. vergl. mit Machiavell II 432 f. 438. mit Luther II 434. dessen Klag und Vermahnung wider die Gewalt des Pabstes II 442—446. die Anschauenden, Dialog II 446.
Hymnen III 344. christliche III 13.
Hyperorthodoxe s. Theologen.
Hyphantes s. Weber, G. Heinr.

## J.

Jacobi, Fr. Heinr., Charakterist. IV 556 ff. philos. Bestrebungen IV 557.

Digitized by Google

relig. Richtung IV 558. Freundschaft mit Wieland IV 560. schließt sich an Göthe an IV 560. unbeständig in seinen Ansichten ebend. Gegner Kant's IV 561. poetischer Geschmack IV 562. Freundschaft mit Hamann IV 441. Anschluß an Lavater V 315. Umgang mit der Fürstin Gallizin V 311. vgl. IV 420. 535 f. Allwill u. Woldemar ebend. f. Etwas das Lessing gesagt hat V 312. über die Lehre des Spinoza V 314.

Jacobi, J., III 319. 427. 461.

Jacobi, J. G., IV 246. 257 ff. Urtheile seiner Zeitgenossen über ihn IV 262. Gedicht, die Dichter IV 259. Sommer- und Winterreisen IV 260. Briefe IV 247. an Gleim IV 261 Charmides und Theone IV 261. Iris IV 262.

Jacobus de Benedictis II 456.

Jägerlieder II 319 f.

Jägerschreie II 318.

Jähns IV 248.

Jahn, Bedeutung dieses Namens im Schausp. III 104. 105.

Jahreszeitfest II 362.

Jamben, achtsylb. gew. Versm. des Schausp. III 84. fünffüßige, sechsfüß. ebend.

Jamblichus I 235. (182.)

Ickstadt, Frh. v., IV 578.

Idylle IV 109 f. 169 f. im 18. Jahrh. V 70 ff. Verhältniß derf. zum Epos, Drama u. Lyr. Ged. IV 164. welchen Ländern eigenthüml. IV 165. u. Oper IV 20.

Jean Paul Fr. Richter, Charakteristik. V 209 ff. 233 f. vgl. I 436. (374.) Jugendbild. u. Entwickel. V 213 ff. 225 ff. Unkenntniß der klass. Literatur V 220 f. vgl. mit Wieland V 221. Schriftstellerei u. Sammelsucht V 222 ff. Gelehrsamkeit und wissensch. Werke V 252 ff. Haß der Brodstudien V 227 f. Sprache V 228 f. Studien ebend. Romane V 233 f. Religiosität V 329. Kosmopolitism. V 379. Satire V 230 ff.

Werke: Auswahl aus des Teufels Papieren V 232. unsichtbare Loge V 239 ff. Quintus Fixlein V 239 ff. Grönländische Prozesse V 230. Blumen-, Frucht- u. Dornenstücke V 239 ff. 242 ff. Biographische Belustigungen V 244. Palingenesien V 247. Jubelsenior V 244. Titan V 247 ff. Flegeljahre V 251 ff. bevorstehender Lebenslauf V 247. Vorschule der Aesthetik und Levana V 253. Kampanerthal V 244 ff. vgl. I 256. (209.) III 151. IV 10. 13. 277. 318. 424. 426. 444. 590 f. V 162 f. — s. Sterne.

Jena s. Weimar.

Jenisch V 471.

Jeroschin, Nicolaus von, Chronik des deutschen Ordens II 19 f.

Jerusalem, Theolog. V 260.

Jesuitentheater IV 359 f.

Iffland, A. W., IV 393. V 523. 542 f. in Berlin V 546.

Ikelsamer III 231.

Iken, Uebersetzer V 634.

Illuminaten V 274. 385 f.

Immermann, histor. Schauspield. V 694. Trauerspiel in Tyrol ebend. Schicksalstrag. V 695.

Indische Literat., Uebers. aus derselben V 634.

Ingolstetter, Andr., III 289. 304.

Jodel oder Jogle, Hanswurstname III 105.

Johann von Holland II 188.

Johann Adolph, Fürst von Anhalt, Liederd. III 184.

Johann von Nürnberg II 313.

Johann Fr. von Sachsen, Lieder, III 22.

Johann Heinr. v. Braunschw., Comödie von Vincent. Ladisl. Satrapa von Mantua III 112. seine engl. Comödien und Tragöd. III 113.

Johann von Würzburg II 109.

Johannes von Salzburg II 456.

Johannsen, Dramatiker III 276.

Johannsen, geistl. Dichter III 343.

Jonas s. Justus.

Jormann, Joh. Albr., Umarbeiter des Theuerdank's II 422.

Jornandes I 25 f. 59. (23. 38 f. 270.)

Joseph II., Kaiser, seine Aufklärungsversuche V 300.

Josephi, Schauspieler IV 360.

Journale angegriffen durch Bodmer IV 55. s. Wochenschriften.

Journalwesen in Deutschland III 496 f.

Irine I 40. (48.)

(Irmenfried, thür. König, I 48.)

Irmin I 27.

Irnfrit I 40. (48.)

Isaac, Kompon. II 325.

Iscanus, trojanischer Krieg, I 252. (205 f.)

Iselin, Pädagog V 345.

Isengrimus, lat. Bruchstück, I 140. (119 ff.)


Digitized by Google

Italien, Studium der Alten daſ. III 168. — Ital. Dichtkunſt III 163 f. verdankt Vieles den provenz. Dichtern I 313. (298.) Ueberſetzung ital. Dichter ins Deutſche im 17. Jahrhundert III 168. — Ital. Literatur, Vorliebe dafür zu Ende des 18. Jahrhund. V 8 ff. mit der engliſchen verglichen V 101. Studium der italien. Literatur in neuerer Zeit V 232.
Itwitz, ſ. Ulrich von Lichtenſtein.
Juan, Lorenzo Segura de Aſtorga I 273. (221.)
Juglar, Aloyſ., ſpan. Epigrammat. III 311.
Jung, gen. Stilling, J. H., V 268 ff. 213. religiöſe Anſichten V 270. religiös-polem. Schriften V 271 f. — Geſch. des Hrn. v. Morgenthau V 272. Florentin von Fahlendorn V 272. Theobald ebend. Heimweh V 275. Geiſtertheorie V 276. Schleuder eines Hirtenknaben IV 529. vgl. IV 514. 535.
Jünger, Theaterd. V 536.
Jungfrau, heil., ſ. Maria.
Junker, G. F. W., III 255. 500.
Juſtus Jonas, Liederd. III 24.

## K.

Kabenzky III 246.
Le Kain IV 397.
Kaiſerchronik I 205 ff. (154 ff. 165 f. 169 f.) u. Gesta Romanorum II 167.
Kalbenbach, Chriſtoph, III 244. 246.
Kalenberg, von, Pfaffe, II 329 f. III 408.
Kallenbach, Jeſuit III 407.
Kampf der Tugenden und Laſter, Gedicht, I 527. II 118.
Kannegießer, Ueberſ. V 602.
Kant V 405 ff. Kritik der äſthet. Urtheilskraft V 411 ff. vgl. I 408.
Kanzler, der, II 34 f.
Karl der Große I 179. (139 f.) u. ſeine Pairs I 177 f. (138.) 197. Kreuzfahrt I 177. (138.) deſſ. Sammlung alter Lieder I 27. (24.) deſſen Sammlungen deutſch. Geſänge, erſter Schritt zur Zuſammenſetz. epiſcher größerer Gedichte, I 73. (57.) Einfluß auf die Poeſie I 67. (47.)
Karl IV., II 178.
Karl, Markgr. v. Baden, Patron der Literatur IV 358.
Karl, Herzog v. Würtemberg, deſſen Militairakademie IV 538. V 142.
Karolinger I 179. (139.) Karolingiſcher Sagenkreis II 76 ff.
Karlſage I 185 f. (146 f.) ſ. Rolandſage.
Karrikatur ſ. Carrikatur.
Karſch, Anna Luiſe, III 289. IV 48. 219 f. 221 f. vgl. 72.
Kaſpar von der Roen, ſ. Caſpar.
Käſtner IV 73. 162. 254. Gottſched's Schüler IV 46. Gedicht über die Cometen IV 40. Epigrammatiſt IV 342.
Katholicismus, Eindringen deſſelb. in die Poeſie zu Ende des 18. und Anf. 19. Jahrh. V 597 ff.
Kayſer V 101.
Kayſer, Componiſt III 467.
Keimann, Chrſtn., III 275. 461.
Keller von Maur IV 54.
Kellner, Gottſched's Anhänger IV 50.
Kemnat, Albr. von, I 489.
Kemnat, Mathis von, II 217.
Kempe, (Kleodor), Martin von, III 231. 254. 302. 319. 470.
Kempis ſ. Thomas.
Kepler III 223.
Keppenſen, deſſen Lied von Erſteig. der Stadt Lüneburg II 198. 200.
Kerens, Joh. Heinr. von, IV 388.
Kettenbach II 451.
Khebr I 271. (219.)
Kiene III 486.
Kind, Fr., V 574.
Kind, Th., Ueberſ. V 634.
Kinderbücher im 15. Jahrh. II 267. Kinderſchriften und Volksbücher V 350 ff.
Kindermann (Kuranber v. Sittau), Romanſchr. III 411 f.
Kinderroman ſ. Roman.
Kirchbauer ſ. Naogeorg.
Kirchberg, Ernſt von, II 201.
Kirchengeſang I 89.
Kirchenlied, Entſtehung, Ausbildung u. Veränder. II 324. 453. 454 ff. III 3 ff. 352 ff. Verbeſſ. deſſ. im 18. Jahrh. IV 177 ff. Dichter derſelben III 248 ff.
Kircher, Athanaſ., III 352.
Kirchmeyer, ſ. Naogeorg.
Kirchner, lat. Dicht. III 214.
Kiſtenmacher, Peter, III 247.
Kiurenberger, der, I (294.) I 321.
Klajus, Klay, ſ. Clajus.
Klaſſiſche Dichter, Einfluß derſelben auf die Umgeſtaltung der Poeſie der

Digitized by Google

neuern Zeit III 162 ff. — Klassische Literat. in Deutschl. unter den sächs. Kaisern I 96 ff. (79 ff.) vgl. Alterthum.
Klefeker III 547.
Kleinjogg IV 554.
Kleist, Chr. Ew. von, IV 215. Tod IV 217. Landluft oder Frühling ebendas. ff. vgl. 210. 387. 389.
Kleist, Fr. Aler. von, V 644.
Kleist, Heinr. von, Dramatiker, V 674 f. Charakteriſt. 675 f. Novelliſt V 697. Familie Schroffenſtein V 675. Penthesilea ebend. Käthchen von Heilbronn ebend. Prinz von Homburg ebend. 662. Hermannsſchlacht 676 f.
Klemm, Komödienſchr. IV 391.
Klener, Hartwig, Liederd. III 276.
Kleodor, = Kempe, w. ſ.
Kleſch, Dan., III 281. 320.
Klettenberg, Fräul. von, IV 511 f.
Klingemann, hiſtoriſcher Dramat. V 693.
Klinger, Fr. Mar. v., IV 567 ff. 572 f. 585. 587 ff. V 113. 386. in Weimar IV 541. Einfluß Schiller's auf ihn IV 586. mit Wieland vergl. V 3. ſein Lieblingsſchriftſteller Rouſſeau IV 591.

Werke: Zwillinge IV 583 f. das leidende Weib, die frohe Frau, IV 584. Simſon u. Griſaldo ebendaſ. Sturm und Drang IV 585. Stilpo ebend. Spieler ebend. der Günſtling IV 586. Elfride ebend. Ariſtodemos ebend. Medea, Roderico, Damocles ebend. Otto IV 579. 589. Romane IV 586 ff. Bambino 587. Sahir ebend. Geſchichte vom goldnen Hahn ebend. Geſchichte eines Deutſch. IV 588. Geſpräch eines Dichters und Weltmann's 589 ff.

Klinſor II 51 f. (I 261.)
Klopſtock, Fr. Gottlieb, Leben IV 114. 176 f. charakteriſ. IV 115 ff. 149. 189. 191. Sprache IV 120. 122 f. Freiheitsſinn IV 122 f. 124 f. Vaterlandsliebe IV 125. verſchwindet allmählig ſeit Herder u. Wieland V 375. Verdienſte um die deutſche Spr. IV 119. um die Bildung Deutſchl. IV 318 f. ſein Hexameter IV 118. Anſchluß an die Alten IV 119 ff. Neigung zur Muſik IV 127. Entwickelung ſeiner religiöſen Richtung IV 133 ff. 183 f. Haß gegen die franz. Dicht. IV 119. 121. Vorliebe zu den Engländern ebend. Einfluß der Schweizer auf ihn IV 153 f. Stimmung bei der franz. Revol. V 383. Anſehn an den kleinern Höfen Deutſchl. IV 538. Wirken in ſpäterer Zeit IV 150 f. ſein Umgang IV 152 f. ſeine Schule V 22 ff. und der götting. Dichterbund ebend. Aehnlichkeit mit Poſtel III 532. und Händel III 551. und Milton III 548. Gegenſ. zu Wieland IV 294 ff. — Vgl. noch (I 43.) III 207. 222. 521. IV 8. 12. 72. 75. 77. 79. 82. 83. 113. 163. 289. 291. 505.

Werke: (Barbiette I 25.) bibliſche Stücke II 366. IV 126. Tod Adam's IV 157. Salomo u. David ebend. geiſtliche Lieder IV 180. vgl. III 6. Leſſing's und Cramer's Urtheil darüb. IV 180 f. Meſſias III 404. IV 125 f. 132 ff. 136 ff. mit Lavater's Meſſias vergl. IV 175. mit Milton's Paradies IV 141 f. Wichtigkeit deſſ. in hiſtor. Hinſicht IV 143 ff. Oden IV 117 f. 127. 130 f. unglücklich in Epigrammen IV 132. Gelehrtenrepubl. V 27 f.
Klotz IV 91. 247. deſſen Streit mit Leſſing IV 350 f. von Herder bekämpft IV 459. 491.
Klug III 7.
Knabe, der elende, unbekannt. Dichter II 227.
Knapp, Liederd. IV 32.
Knauſt, ſ. Chnauſtinus.
Knebel V 25.
Knigge, IV 424. V 200. deſſ. Peter Claus, humor. Roman V 170.
Knittel, Chrſtn., Epigrammend. III 254. Kurzgedichte III 321.
Knobelauch, v., Freigeiſt, V 266 f.
Knobloch V 25.
Knonau, Meyer von, ſ. Meyer.
Knorr von Roſenroth III 201. 288. 350 f. chriſtlicher Kreuzträger (Singſpiel) III 427. chymiſches Schauſpiel III 433.
Knuſt ſ. Chnauſtinus.
Koch, Schauſpieler IV 358. 362. 364. 365. 393 f.
Koch in Braunſchw., deſſen Briefe IV 247.
Kochanowsky, poln. Epigrammend. III 200. 311.
Kohlhardt, Schauſpieler IV 362.
Komiſche, das, in der Kunſt II 368 f. komiſche Perſonen im Schauſpiel III 98. 100 f. kom. Scenen und Intermezzo's im Schauſp. III 100 f.
Komödie II 370 f. lateiniſche auf

Digitized by Google

Schulen und Universit. II 371. Ansehn im 16. Jahrh. III 88. Uebrigens s. Bauernkomödie, Lustspiel.
Kongehl, Mich. (Prutenio) III 254. 470. IV 49.
König, Joh. Ulr. v., III 509 f. 467. 508. IV 65. 362.
Königsberg, Dichterschule das. III 251. 252.
Königshofen II 143.
Konrad von Ammenhusen II 163 ff.
Konrad von Dangolsheim, dessen Reimkalender II 267.
Konrad der Pfaffe I 177. (137 f. 144. 145.) Rolandslied I 179 ff.
Konrad v. Gueinfurt, Osterlied II 455.
Konrad von Würzburg, Charakterist. I 501 ff. (436. 437. 461 ff.) trojanischer Krieg I 502 ff. (469 ff.) goldne Schmiede I 528 f. (441.) heil. Sylvester I 515. dessen kleine Erzählungen I 501. Alexius, Erescentia ebend. lyr. und erzählende Gedichte, Engelhart und Engeltrut, Herz, Otto mit dem Barte, Schwanritter I 501. (467. 474.) zu Otto vgl. I 106.
Konrad v. Winterstetten s. Winterst.
Kopisch III 247.
Kormart III 472.
Körner, Theod. V 678.
Kortum, Jobsiade V 230.
Kosegarten, L. Theob. V 575. 640 f.
Kosmopolitismus in Deutschl. V 375 ff.
Köszeghi s. Giseke.
Kotzebue, Aug. v., V 548 ff. Nachahmer Anderer V 551 ff. sein Ansehn V 552. vergl. mit Molière V 553. Verhältniß zu Schiller, Göthe, Schlegel V 556. Veränderlichkeit in polit. Ansichten ebend. s. Verbindung mit Meißner und Merkel ebend. literar. polit. Wirken V 557. Schauspiele V 692. Vgl. (I 393.) V 200. 584.
Kramberg, Opernd. III 467.
Kramer s. Cramer.
Krantz, Gelegenheitsd. IV 50.
Krause, Polyhistor III 519.
Kretschmann, K. Fr. IV 107. 227.
Kreuzträger II 272.
Kreuzzüge, deren Einfluß auf Poesie I 162 ff. (123 ff. 193.) Geschichtschr. derf. I 203 (154.) haben fast jede Erinnerung an die Otton. Zeit vertilgt I 133. (112.)
Krieg, der, kein Hemmungsmittel der Poesie III 195.
Kriniß III 247.
Kritik III 529 f.
Krolewitz, Heinr. v., Vaterunser I 531.
Krüger, Joh. Chrstn., Schauspiel- und Lustspieldichter IV 368 f. 373.
Kruse V 684. 695.
Kuefstein, Graf v., III 184. 390. 394.
Kuh, Ephr. IV 220. 374.
Kuhlmann III 201. 339. 351.
Kühnert IV 75.
Kunhart s. Stoffel.
Kurander von Sittau s. Kindermann.
Kunst, der Griechen und Deutschen verschieden I 115. (94.) Aufgabe derf. I 390 f. (330 f.) Bestimmung derf. IV 353. da, wo sich das deutsche Kaiserthum niederließ II 156.
Kunz von der Rosen II 339.
Kürenberger I 321. s. Kiurenb.
Kurtz, Komiker III 475. IV 386.
Kyot I 408 f. (346 f.) II 69.

## L.

Lafontaine, franz. Fabeld. I 149. (449.) IV 104.
Lafontaine, Romanschr. V 357. 574. 584. Schüler von Musäus V 200.
Laiendoctrinal, niederdeutsches II 185.
Lalenbuch II 345.
Lambeck, Humanist III 276.
Lambert li Cors I 273. (221.)
Lambrecht, kom. Epos IV 111.
Lampert's od. Lamprecht's Alexander I 272 ff. (220 ff.) 425. vgl. I 120. (99.) 167. 193. 206. (363.) II 22 f. S. Wolfram.
Lamprecht von Regensburg II 150.
Lamprecht III 547.
Landegge s. Konrad.
Lang, Dav., Psalmenübers. III 42.
Lange, Gotthold IV 71. 199. horaz. Oden IV 200. 211. Briefe IV 247.
Lange, Ernst, Liederd. IV 31.
Lange, J., Liederd. IV 32.
Längefeld, Schauspield. IV 578.
Langenmann, Adelheid, Leben II 150.
Langenstein s. Hugo.
Lanzelot in Prosa II 247. s. Ulrich v. Zatzichoven.
Lappe, K., Lyriker V 640. 678.
Laroche, Sophie, Romanschr. IV 186. 534.
Lasla II 202.
Lateinische Poesie zur Zeit d. Ottone in Deutschl. I 105. (85 ff.) vgl. (60.)

Digitized by Google

im 16. Jahrh. III 165 ff. lat. und deutsche Worte abwechselnd in dems. Texte II 456.
Lateran, Ursprung dieses Wortes I 210. (159.) Anm.
Laudes IV 386.
Laufenberg s. Heinrich.
Laun s. Schulze, F. A.
Lauremberg, Joh. W., III 191. Satiriker III 255. 322 ff. Schauspield. III 422.
Laurin II 102 f. 104. 107. 111.
Lavater, Joh. Kasp., IV 171. Richtung und Charakterist. IV 173 ff. V 276 ff. 283 ff. vgl. 286 ff. IV 152. 415. 416. 494. Leben V 279 ff. Verhältniß zu H. Füßli IV 576. physiognomische Studien V 291 f. Reise nach Bremen u. Kopenhagen V 308. mit Lichtenberg vergl. V 289. religiöse Grundsätze in der letzten Zeit V 305 f. setzt sich mit den Wunderthätern seiner Zeit in Verbindung V 296 ff. Intoleranz V 298 f. 304. in den Xenien charakterisirt. V 455. verspottet V 289. Aehnlichkeit seiner Grundsätze mit Wielands Theorie vom höchsten Gut V 306 f. Streit mit Nicolai V 302. Verbindung mit Sailer V 302 f.
Werke: V 281 ff. geheimes Tagebuch seiner selbst V 284 ff. Aussichten in die Ewigkeit IV 176. 414. Herzenserleichterungen V 303 f. Rechenschaft an seine Freunde V 304. Handbibliothek für Freunde ebend. Fragmente V 292 f. Anfechtungen derss. V 293 f. vermischte Schriften V 298. Nachdenken über mich ebend. vermischte Gedanken ebend. Pontius Pilatus V 299. Jesus Messias IV 175. christl. Lieder IV 174. vgl. III 8. Schweizerlieder IV 171.
Leander s. Stolle.
Lebensphilosophie III 410 f. 412 ff.
Lebenszweck V 307.
Lebenwaldt, Adam v., dess. Adagia III 313.
Leberreime III 320 f.
Leckübner II 423.
Legende I 192 ff. 510 ff. (152 ff. 169 f. 331 f. 424 ff.) IV 478. französische II 359.
Legendenlektüre kehrt im 15ten Jahrh. wieder II 266 ff.
Lehms III 287.
Lehmus, J. A., Liederd. IV 186.
Lehranstalten s. Erziehungsanstalten.
Lehrgedicht s. Didaktische Poesie.
Leibnitz, dessen Urtheil über den Reichthum der deutschen Sprache III 187. über die Verderbung derss. durch die franz. III 189. Herders Vorbild IV 484. mit dems. verglichen V 321 f.
Leipzig, Wiege des deutschen Theaters IV 364. literar. Treiben das. in neuester Zeit V 574.
Leipziger acta eruditor. III 496.
Leipziger Dichter III 268 f.
Leisen II 455.
Leisentritt, Liederd. und Psalmenüberss. III 42.
Leisewitz, J. A., unter den Göttingern V 26. dessen Julius v. Tarent, Schausp. IV 583 f.
Le Kain IV 397.
Lemnius lat. Epigrammat. II 420. III 311.
Lenau, Lyriker V 573.
Lenz, J. M. Reinhold, Charakterist. IV 581 ff. vgl. 374. 568. in Weimar IV 541. Göthes Anhänger u. Schüler IV 514. 516. dessen Stücke IV 582.
Leo Jud, Psalmenüberss. III 38.
Lerche, Lieblingsthier der Lyriker des 17. Jahrh. III 311.
Lerse IV 514.
Lesage, dessen Schelmenromane III 382. übersetzt V 169.
Lessing, Gotth. Ephraim, IV 318 ff. Lebensgesch. IV 322 ff, vgl. IV 233. Charakterist. IV 331. vgl. IV 8 ff. 12. 300 f. Vorliebe für plastische Künste IV 332. Streben nach Wahrheit IV 333. männlich antikes Wesen IV 331 f. Feind der Regeltyrannei IV 339. der Schulmacherei und literar. Komplotte IV 350. der Sektenmacherei IV 411. Menschenkenntniß IV 319. vgl. 290. wohlthätige Wirkungen seines unsteten Lebens IV 334. polyhistorisches Wissen und Belesenheit IV 335. anscheinender Widerspruch in seinen Studien IV 336. verschiedenartige literarische Arbeiten IV 334 f.
Lessings Spinozismus V 315. Aesthetiker u. Kritiker IV 344 f. 349. als solcher mit Herder vergl. IV 427. 460 ff. V 616. Dichter IV 348. — dessen Ansicht über Dichtkunst IV 354. über die Plastik IV 353 f. Urtheil über die philos. Dichter und Dichterphilosophen IV 340 f. bekämpft die poet. Schilderungssucht IV 341. Urtheil über Klopstocks Messias und Oden IV 337. Beobachtung Wielands IV 343. Verhältniß zu Klopstock u. Wieland IV 319 f. 331. Gegensatz zu bei-



Digitized by Google

den in Beziehung auf Aesthetik IV 354. bekämpft die gew. Vergleichung der Malerei und Poesie IV 341. 354. Abfertigung Gottscheds und dessen Anhangs IV 338. vgl. IV 379. Auftreten gegen Breitinger, Bodmer u. A. IV 339. Streit mit Klotz IV 350 f. Feind der Sentimentalität IV 330. der Naturenthusiasten IV 331. — Ansicht vom Epos IV 556. von der Fabel IV 106. Untersuchung über das Epigramm IV 342. Lessing als Epigrammat. IV 343.

Lessing wendet sich zum Schauspiel IV 370 ff. vgl. 347. bekämpft das franz. Schauspiel und Gottsched IV 379. 399 ff. vgl. 346. 370. 376. bes. Voltaire IV 401 f. Angriffe auf Weise IV 379. Reform des deutschen Theaters IV 384 ff. persönlicher Einfluß auf Umbildung der Schauspielkunst IV 399. seine Regeln des Drama IV 403 f. empfiehlt das englische Schauspiel IV 401.

Lessing als Theolog IV 409 ff. religiöse Grundsätze ebend. theolog. Streitigkeiten IV 407 ff.

Werke: Fabeln I 128 f. (108 f.) Fabeltheorie IV 343. Uebersetzung Diderots IV 381. — Dramen, Charakter. IV 382. 396 f. 479. erste Lustspiele IV 370. Minna v. Barnhelm IV 383. Wirkungen ders. ebend. Emilie Galotti IV 406. Nathan II 366. IV 397. 407. 413. Philotas IV 375. 380. Miß Sara Sampson IV 571 ff. — Dramaturgie IV 399 f. Entstehung ders. IV 394. Einfluß ders. auf die Gestaltung des deutschen Schauspiels IV 399 f. Beiträge zur Historie des Theaters IV 370. der Schauspieler, Fragm. IV 399. theatral. Biblioth. IV 371. — antiquar. Briefe u. Abhandl. über den Tod der Alten IV 351. Laocoon IV 352. Einfluß dess. IV 413. — (Mitarbeiter an den) Literaturbriefen IV 234 f. 346. Abhandl.: Pope ein Metaphys. IV 340. — theolog. Schriften IV 410. Fragmente V 311 f. — Nachlaß V 320.

Lettische Volkslieder übers. V 634.

Leu, Peter, von Hall II 331.

Leuchsenring IV 530.

Leuschner III 268.

Lichnovsky, Gottschedianer IV 361.

Lichtenberg, Georg Christoph, Humorist V 174. Charakteris. ebend. ff. vgl. IV 254. 316. religiöse und philos. Ansichten u. Widersprüche V 176 f. satirisches Talent V 181. wissenschaftliche Bestrebungen V 179. kleine satirische Aufsätze V 182. Ansichten über Poesie V 183. eifert gegen die Schreibseligkeit seiner Zeit V 183 f. Freund der Engländer V 184. seine Indolenz V 180. 184 f. Physiognom V 179. vgl. IV 397. Unterschied der Physiognomik u. Pathognomik V 295 f. sieht Lavaters Physiognomik an ebend. mit Lavater verglichen V 289. seine Erklärungen Hogarths V 180. Briefe aus England ebend.

Lichtenstein s. Ulrich.

Lichtwer, Magn. Gottfr., Fabeld. IV 39. 46. 50. 105.

Liebe des Deutschen und Griechen, Unterscheid. I 345 ff. (314 ff.)

Liebenau, J. Christ. v., III 280.

Lieberkühn, Fabeld. IV 107. Schauspield. IV 372.

Lieder, geistliche, Veranlass. III 23. in der ersten Zeit der Reformat. III 24. zur Zeit des Palmenordens III 183. histor. Lied II 199 f. s. Geistliche Dichtungen. Kirchenlied, Hauslied, Parodieen.

Lifort Gawanides I 385. (325.)

Lilienberg, Matth. v., III 185.

Limburger, Martin, Pegnitzschäfer III 295. 304.

Lindau, Romanschr. V 574. Uebers. V 620.

Linowe s. Heinrich.

Lindenberg, Siegfr. v., Roman s. Müller, J. Gottw.

Lindenbrog, Humanist III 276.

Lindner, Gottlieb III 529.

Lindtner, Damian, Uebers. III 82.

Liscov, Chr. L., Satiriker IV 57 f. vgl. IV 17. Lebensende IV 61. Charakter. IV 61 ff. Schreibart IV 60. Werke ebend. Buch über die Unnöthigkeit guter Werke ebend. über Mag. Sievers IV 61.

Literatur, verschieden nach Ländern u. Confessionen IV 22. neueste Deutschlands V 725 ff. s. Welt literatur.

Literarische Bedeutung eines Volks abhängig von der politischen V 579.

Literaturbriefe s. Nicolai.

Livländische Chronik II 18 f.

Löben, Gr. v., Romant. V 574.

Löber, Valentin, Epigrammatist III 314. Uebersetz. des Owen III 312.

Lobwasser, Psalmenübers. III 23. 40 f.

Localposse V 536.

Lochner, Pegnitzschäfer III 290. Schauspield. III 422. Opernd. III 430.

Digitized by Google

Löffelholtz, geistl. Dichter III 304.
Logau, Epigrammat. III 316 f. vgl. 191. 229. 248. 312. 314. 484. mit Wernicke vergl. III 537 f.
Lohausen III 184.
Lohengrin II 25 ff. 81. 89.
Lohenstein, Dan. Kasp. v., Charakteriſt. III 452 ff. 456. vgl. 359. 417. 422. 432. 437. 439. 441. neigt ſich Balde u. den Italienern zu III 223. mit Chriſt. Weiſe zuſammengeſt. III 475. lyr. Gedichte III 452. Trauerſpiele: Ibrahim Paſcha IV 453. Cleopatra ebend. Sophoniſbe ebend. f. Agrippina IV 454. Epicharis IV 455. Ibrahim Sultan IV 455 f. Beurtheil. derſ. IV 456 f. Schreibart ebend. Breitingers Charakteriſt. derſ. IV 458. Einfluß Lohenſteins auf Haller, Pyra u. A. IV 457. Bodmers Urtheil über ihn ebend. Arminius, Roman III 393. 399. Benutzung des Homer zu demſelben III 404. Anſicht über Poeſie III 485. ſeine Schule beſ. in Hamburg III 530.
Lokman, arab. Fabeld. I 129. (108.)
Longobarden, deren Sagengeſchichten I 30 f. (27 f.)
Longus, griech. Romanſchr. I 263. (172.)
Loosbücher II 275.
Loredano's Diana überſ. v. Harsdörfer III 395.
Lorichius, Gerhard, v. Hadamar, Latiniſt, III 118.
Loſſius, Kinderſchriftſteller V 352.
Lother u. Maller, Erzähl. II 247.
Lotichius, Joh. Peter, III 166. 268.
Lotichius, Jac., III 166. 268.
Lotter, Gottſchedianer IV 50.
Löwe in den Thierſagen I 139. (118.)
Löwen, J. Fr., Theaterd. IV 394. 395. vgl. 224. moral. Lehrged. IV 39. zärtliche Lieder IV 200.
Löwenhalt, Elias Rompler Freiherr von, Dichter III 157. 191. 244. 338. Stifter der Tannengeſellſchaft III 191.
Löwenſtern, Matthäus Apelles von, III 355.
Luarin I (44.) ſ. Laurin.
Lucian in deutſchen Ueberſ. II 378. Luc. Eſel überſ. II 252. Lucianiſche Geſpräche im 16. Jahrh. beliebt II 447 f.
Ludecus, Amalie, (A. von Berg) V 571.
Lüdemann, Luſtſpielb. V 691. Ueberſ. V 632.
Lüders, Albert, deſſen Bibelreimerei III 34.
Ludwig der Fromme, I 81.
Ludwig, Fürſt von Anhalt, Stifter der fruchtbringenden Geſellſchaft III 177 f. Schriftſt. III 184.
Ludwig VI., Landgraf von Heſſen, Pſalmenüberſ. III 288. 335.
Ludwig, Ueberſ. IV 363.
Ludwig, deſſ. teutſche Poeſie III 491.
Ludwig der Fromme, Landgraf v. Thüringen, II 108 f.
Ludwig d. IV., Einfluß deſſ. auf die Poeſie II 135. 138.
Ludwigslied über die Normannen, I 93 f. (78.)
Luis III 547.
Lull III 352.
Lund, Zacharias, III 260.
Luſtſpiel II 368. 370 f. und Epos II 369. Einführung des antiken Luſtſpiels II 375 f. im 17. Jahrh. III 416. Intriguen-Luſtſpiel III 462. rührendes V 545. heutiges V 554. 689 ff. gedeiht in Deutſchland nicht V 541. vergl. Bauernkomödie. Komödie.
Luther II 449 ff. III 222. 223. und Ulrich von Hutten II 434. Sprache II 454. Schöpfer des Kirchenliedes III 4. 6. 11. 14. vgl. II 457. III 15 f. 19. Charakteriſtik 20 f. deſſen Geſangbuch III 22. Kompoſitionen III 15. Fabeldichter III 45. 46. — Deſſen Ehe angegriffen II 420.
Lütold v. Regensburg II 53.
Lybeaus Desconus, Roman, I 254. (207.)
Lycoſthenes Pſellionoros ſiehe Spangenberg.
Lymberger, Ueberſetzer des Terenz, III 76.
Lyrik, I (461.) ritterliche I 302 f. (284 ff.) provencaliſche und deutſche I 308 (289. 295) ff. der Perſer I 315. (300.) der Minneſänger und Griechen I (313 ff.) nach Opitz III 241 ff. Verhältniß zum Drama und Epos IV 130. vgl. V 651. L. der neueren Zeit, Charakter V 639 f.

## M.

Macaroniſche Poeſie III 63 f.
Machiavelli (I 271.), Beurtheil. deſſ. III 411. 412. und Ulrich von Hutten II 432 f.
Macropedius III 85.
Madrigal III 317 ff.

Digitized by Google

Maerlant, Jacob v., I 273. (220.) II 21.
Magdalene Sibylle, Landgräfin von Heſſen, Dicht. III 288.
Magdeburg, Joh., Pſalmenüberſ. III 40.
Mahlmann, Nachahmer Tieck's V 661.
Mahomet I 172. (133.)
Mährchen (I 164 f.) mileſiſche, ſybaritiſche I 215. (167.) Gegenſtand der Poeſie in neuerer Zeit V 658.
Mahu, Stephan, II 325.
Maier, Jac., Schauſpielb. IV 579.
Major, Elias, lat. Epigrammat. III 220. 246. 311.
Malagis I 259. (212.) II 63. 82 ff. der flandriſche II 81.
Malerei und Dichtkunſt verglichen V 64. mit einander verb. III 297. 305.
Malesherbes III 174.
Malmesbury, Wilh. v., I 32. 206. (155 f.)
Maltitz, G. A. von, Luſtſpielb. V 691. deſſ. Kohlhas ebend.
Mandeville, deſſen Reiſen II 239.
Mann, Tuisco's Sohn, in alten Geb. gefeiert I 20. (19.)
Mann und Weib, deren Verhältniſſe in alter und neuer Zeit I 317 f. (302 f.)
Mannheim, Theater daſ. V 149. zu Ende des 18. Jahrh. V 543 f. 546.
Männling III 499.
Manſo in den Xenien angegriffen V 454.
Manuel, Nicolaus, II 450 f.
Marco Polo II 239.
Margenis projectirtes Gedicht von Flemming. III 239.
Margrete, Gemahlin Herz. Friedr. von Lothringen II 231.
Maria, Jungfrau, deren Verehrung I 222. 512 ff. (134.) Verehrung derſ. im 15. Jahrh. II 271 f. Gedichte zur Ehre derſelben I 512 ff. 527 f. (438 f.) II 152 f. Gedicht von Maria's Grüßen I 530. (442.)
Marie de France, couronnements Renart I 153. (452.)
Marini, Poſtel's und Klopſtock's Muſter III 532. Bethlehemitiſcher Kindermord III 548.
Marini, Giovanni Ambroſio, Romanſchreiber III 395.
Marino Sanuti (I 126.)
Marionettentheater III 474.
Markolph, ſ. Salomon.
Marner II 41. 45.
Marnix, Philipp, III 129.
Marquart II 386.
Marſchalk, J. W., deſſ. Andachtswecker III 355.
Martial, Muſter der Epigrammat. des 17. Jahrh. III 314.
Martini, Luſtſpielb. IV 369. 372. — Profeſſor IV 386.
Maßmann I 273. (221.)
Matheſius III 18. Hausliederb. III 30. Beförderer der Fabeld. III 46.
Mathis von Kemnat ſ. Kemnat.
Matthiſon, Fr. v., V 575. Elegiker V 644.
Mauersberger III 499.
Maurer, Schauſpielb. III 87.
Mauritius, Theolog III 276. — Georg, bibl. Komödienſchr. III 90.
Maurus, Rhabanus I 87. 89. (72. 74.)
Mauvillon, Jac. V 8 ff. Freigeiſt V 265 f.
Maximilian, Kaiſer, Theuerdank, Weißkunig II 421 ff. fürſtl. ſoldatiſche Sittenlehre an ihn II 385.
Mayer, J. Fr., Theolog III 276.
Mecklenburg, Zuſtand der Poeſie daſ. III 259.
Meerfahrt, Wiener I 315. 337. (300.)
Megenberg, Konr. von, deſſen Buch der Natur II 273.
Megerle, Ulr., ſ. Abraham a St. Clara.
Meier, Georg Fr., IV 70.
Meier, Joachim, Romanſchr. III 401. 402. 405. Opernb. III 466.
Meier, Martin, Trimunitas II 244.
Meier, Simon, III 191.
Meiners V 365.
Meinhard V 8.
Meißner, A. G., V 21. deſſen Romane V 356. 584. vgl. Kotzebue.
Meiſter, die 7 weiſen, I 216. (168.) II 171 f. 174 f.
Meiſter, H. u. J. IV 54.
Meiſter, L., IV 26. in den Xenien verſpottet V 454.
Meiſter, Mich., Ueberſ. des Terenz III 76.
Meiſtergeſang II 259 ff. 263. Urſprung II 288. Stoff deſſ. II 265 f. 281. 283. Wettſtreit u. Preis dabei II 261 f. Einfl. der Reformat. auf denſ. II 282 f.
Meiſtergeſellſchaften II 30 f.
Meiſterſänger, nachdem ſie eigentl. Singſchulen errichtet, laſſen ſich nur ſingend hören, II 279. Tabulaturen derſ. II 284 f.

Digitized by Google

Melissus, Paul, deutsch. u. latein. Dichter III 155. S. Schede.
Melusine, die II 248.
Memorata, Anna, Dichterin III 287.
Menantes, s. Hunold.
Mencke, Burchard, Dichter u. Uebers. III 494 f. Fabeld. IV 99. vgl. III. 488. 512.
Mendelssohn, Moses, IV 220. 236 ff. Streit mit Hamann V 312. dessen Morgenstunden V 315. Jerusalem V 312. S. Nicolai.
Mendoza, dess. Schelmenroman III 382.
Menius, Justus, Uebers. III 82.
Mennel, Jacob, behandelt das Schachspiel poet. II 423.
Merck IV 541. 543. Charakterist. IV 549 ff. dessen Einfluß auf Göthe IV 517 f. Bruch mit diesem IV 541. Mitarbeiter an Wieland's Merkur IV 550. Schriften ebend. Hans Sachsischer Styl IV 529 f.
Mereau V 572.
Merigarto I 105.
Merckel, s. Kotzebue.
Merlin und Arthursage I 247 ff. (200.)
Merz, Schauspield. IV 393.
Mesmer V 297.
Meta IV 150.
Metrum, im Schauspiel III 84. spanische u. italienische in deutsch. Poesie V 646 ff.
Metzger, Ambros., Psalmenübersetzer III 42.
Meyer, dessen Briefe IV 247.
Meyer, Fr. L. W., Schauspield. V 537.
Meyer v. Knonau, Fabeld. IV 101.
Meyfart, Prosodiker III 231. Kirchenliederd. III 352.
Meynier, Kinderschriftst. V 352.
Michaelis, Theolog, IV 189 f.
Michaelis, J. B., IV 248. 255 ff. 377. vgl. IV 107. Anm.
Michaud, Geschichtsschr. der Kreuzzüge, I 168. 175. (136.)
Micrälius, Johann (Agathander), Schausp. III 424.
Milag, Martin, dessen Jesaias III 336. vgl. 179. 183.
Miller, Joh. Mart., V 26. 43 f. 200. dess. Siegwart V 44.
Miltitz, v., Romant. V 574.
Milton IV 146. und Klopstock III 548. dess. Paradies IV 137. 141. Verhältniß zu Klopstock's Messias ebend.
Minneburg, Gedicht von der, II 52. 224.
Minnegesang I 302 ff. (284.) in engster Verwandtschaft mit Musik I 363. (264.) u. Meistergesf. II 259 f.
Minnelied im 14. Jahrh. II 217 f. Minnelieder III 238. allegorische II 219. S. Volkslied.
Minnesänger I 418 f. (356 ff.)
Minoriten, Einfluß derselb. auf die Poesie II 135. 138.
Mirifano, Terpo, III 388.
Misner, der, II 41. 47.
Mitternacht, Joh. Seb., III 275. Prosodiker III 231. geistl. Dichter III 343.
Molière, dess. Komödien charakterisf. V 553 f.
Moller, Alfred, Leberreimd. III 321.
Möller, Schauspield. V 525.
Möller, Gertrud, Dichterin, III 288.
Moltke, IV 153.
Monmouth, Gottfr. von, I 247 f. (200 ff.)
Montano (Joh. Helwig) III 294.
Montemayor III 394.
Montfort, Hugo von, II 224 f. 260. 298.
Montreur, dess. bergeries de Juliette übers. III 394.
Moralisches Gedicht in Satire übergehend II 401.
Morata, Fulvia, Dichterin III 287.
Morhof, Dan. Ge., III 488 ff. Gedichte 489. Unterricht von der deutschen Sprache und Poesie ebendas. Scheidung der Poesie III 490. Prosodiker III 231. vgl. noch III 256. 260. 484. 485.
Moritz, C. Ph., Selbstbiographie V 170 f.
Morolf, s. Salomon.
Morsinai, Elisabeth, II 246.
Morßheim, II 432. III 53.
Morsheimius, Uebers. III 82.
Morungen, Heinr. v., I 327. (307. 319 f.)
Moses, Bearbeitung der Bücher M. aus dem 12. Jahrh. I 196.
Moscherosch, Joh. Mich. III 372 ff. Satiriker III 313. 406. 407. dess. Angriffe auf den Adel 381. Anekdotenschr. III 50. 56. 57. dess. Philander von Sittewald III 368. 372 f. 380. Pflaster wider das Podagra III 378. Simplicissimus III 380. Gesicht von den Lastern d. Welt ebendas. Weiberherrschaft, Rentkammer u. peinl. Prozeß III 381. Zauberbecher,

Digitized by Google

Kaufhaus, ebend. Vgl. noch III 143. 156. 194. 296. 410.
Mösel, Wolfg., Psalmenüberſ. III 38.
Mosen, deſſ. Rienzi V 695.
Moser, Fr. K. von, IV 188 f. Charakteriſt. IV 190 ff. Fabeln IV 107. 190. Daniel IV 158.
Moser, J. J. von, IV 186. vgl. 32. Liederregiſter III 6.
Möser, Juſtus, III 475. IV 551 ff. deſſ. Harlekin IV 380.
Müchler, Theaterd. V 546.
Müglen, Heinr. v., II 151 f. Buch der Maide II 154. Ueberſ. des Valer. Maximus II 155. 159.
Muhl III 260.
Mühlpfort, Heinr., III 458. 498.
Müldener IV 50. 103.
Müller, Schauſpieler, Nachrichten u. Anzeigen vom Wiener Theater IV 387. Komödienſchreiber IV 391.
Müller, Adam, deſſ. äſthet. Vorleſungen V 584. 591. vgl. V 573. 608. 621. 659.
Müller, Ernſt, aus Marburg, III 198. 337. 424.
Müller, Friedr., Maler und Dichter IV 579 f.
Müller, Heinr., Kirchenliеddichter III 546.
Müller, Joh. von, V 366 f. 683.
Müller, J. Gottw., Romanſchr. V 201. Gedichte ebend. Siegfried von Lindenberg ebend. f. V 169. Papiere des braunen Mannes V 202.
Müller, Joh. Samuel, III 547.
Müller, K. (aus Näſels), Schauſpieldichter IV 578.
Müller, Mich., Pſalmenüberſetzer III 336.
Müller, W., Ueberſ. V 634.
Müllner, Ad., Dramat. V 654. 687. deſſen Schuld, ſchließt ſich an Schiller's Braut von Meſſina an V 565.
Münchhauſen, Karl v., V 673.
Muratori III 488.
Murner, Thomas, II 410 ff. 451. Deſſ. Narrenbeſchwörung, Schelmenzunft II 414. III 118. Badefahrt II 418. die Gauchmat ebend. f. Mühle von Schwündelsheim 419.
Muſäus, J. K., IV 424. deſſ. Gärtnermädchen IV 378. Grandiſon V 199. phyſiognomiſche Reiſen ebendaſ. f. Volksmährchen V 200.
Muscatblut II 179 f.
Muſenalmanach, Göttinger V 23 f.
Muſik, Vorläuferin der Poeſie II 283. Verbindung derſ. mit der Poeſie III 225. beim Schauſpiel III 98.
Muspilli I 85. (70. 71.)
Mylius, G., III 252.
Mylius, Chriſtl., IV 71. 75. 323. 371. 373. deſſ. Schäferinſel IV 369.
Myrtillus (Martin Limburger) III 295.
Myſterien II 359 f. 360 ff.
Myſterium III 70.
Myſtik in der Poeſie III 243. Myſt.- und Scholaſtiſch-Theologiſches und Philoſophiſches in der Poeſie II 135 ff. Vgl. Katholicismus.

## N.

Nachtigal IV 268.
Nachtigall hiſt. Gedicht II 453.
Nachtigall, Lieblingsthier der Minneſänger III 312.
Nagel, Schauſpield. IV 578.
Naive Poeſie IV 16. 17.
Naogeorg, Thomas (Neogeorg, Kirchbauer, Kirchmeyer, Neubauer), lat. Schauſpield. III 81. deſſen Pammachius ebend.
Narr, im Schauſpiel III 98. 99. 182 ff.
Narrenſchiff ſ. Brant.
Naſus, Joh., Franziskaner, Polemiker gegen Proteſt. III 127. f.
Naubert, Benedicte, V 357.
Nauck, Fr., Lyriker V 678.
Naumann IV 323. deſſen Nimrod IV 160.
Nauwach III 214.
Neander, Chr. Fr., Liederd. IV 179.
Neander, Joach., Liederd. IV 30 f.
Negelein, Adam (Celadon), Pegnitzſchäfer III 346. 430.
Neidhard Fuchs, II 329. III 52.
Nennius I 246. 247. (199. 200.)
Neobulus, Huldrich, Dialog für die Bigamie II 420.
Neogeorg, ſ. Naogeorg.
Neſſel, Martin, III 256.
Neſtroy, Luſtſpiel. V 688.
Neubauer, ſ. Naogeorg.
Neuber, Schauſpielerin IV 72. 362. 364. 369. 393. Truppe derſelben III 474.
Neuenſtadt, Heinr. v., II 230.
Neuhochdeutſch II 454.
Neukirch, Benjam., III 500 ff. 504. Leben 513. Charakteriſt. 514. Satiren 414 f. lyr. Ged. 516. geiſtliche Lieder ebend. Ueberſ. des Telemach in Verſen III 404. vgl. III 488.
Neukranz III 256. 335.

Neumann III 499.
Neumark, Geo., III 272 f. Sprache 273 f. Repräſentant der fruchtbringenden Geſellſch. III 179. Proſodiker III 231. geiſtl. Liederd. III 356 f. Schauſpield. III 422. vgl. III 190. 224. 461.
Neumeiſter, Erdm. III 493. IV 30. vgl. III 311.
Neunachbar III 251.
Nibelungenlied I 354 ff. (251 ff.) Zeit der Samml. deſſ. I 354. (251.) ältere Geſtalt deſſ. I 358 ff. (257 ff.) Lachmann's Verdienſt um daſſ. I 356. Grundlage und Entſtehung deſſ. I 41 f. 356 ff. II 95. volksthüml. Ausbildung deſſ. I 38. (35.) Charakter. und Vergleich. mit Homer u. gleichzeitigen ritterl. Epen I 362 ff. (263 ff.) vgl. 113 ff. 396. poet. Werth in Vergleich zu Homer I 371. verringertes Anſehn in der Legendenzeit I 203. über das Geograph. darin I 64. (42.) ob in Schulen zu leſen I 369 f. (272 f.) — Nibelungen Klage I 358 ff. Nibelungenvers I 84.
Nicolai, Friedr. Chrph., IV 232 f. 424. Theaterkritiker IV 397. in den Xenien angegriffen V 454. deſſ. Streit mit Lavater V 294. 302. Reiſe durch Deutſchland V 299 f. verfeindet ſich mit der ganzen Schriftſtellerwelt V 353 f. Almanach II 322. Bibliothek der ſchönen Wiſſenſchaften IV 232 ff. 372. deren Einfluß V 260. deſſen u. Mendelsſohns Literaturbriefe IV 234 f. 379. 381. — Sebaldus Nothanker IV 560. V 170. 262 f. Geſchichte eines dicken Mannes V 353. Sempronius Gundibert ebend. Schrift über die Tempelherren V 301. Vgl. Göthe.
Nicolai, Phil., geiſtl. Liederd. III 36.
Nicolaus im Grunde II 340.
Nicolay, Heinr. von, V 19 f. Fabeld. IV 107.
Niebuhr IV 43. V 62. 367.
Niederdeutſch in hochdeutſch. Schriften I 296 ff. (243 ff.) (Niederdeutſchl. im 12. Jahrh. in Bezug auf deutſche Literat. I 252 f.)
Niederlande und Schweiz im 18. Jahrh. IV 23 ff.
Niederländiſche Sprache, Einfluß derſelben auf die deutſche III 167. 175. Poeſie, Einfluß auf die deutſche III 225. Tonkünſtler im 15. Jahrh. II 283.
Niederſächſiſche Dichter III 529 ff.
Niemeyer IV 158.
Niſen, Gottfr. v., I 321. 328 f. (317.)
Nithart I 321. 335 f. (311.) II 329.
Niune II 34.
Nogent, Gnibert von, I 528.
Norddeutſchland, Volkschar. daſ. in Vergl. mit Süddeutſchl. V 62 f. literar. Zuſtand in neueſter Zeit V 575.
Nordiſcher Aufſeher IV 183 f.
Nordiſche (Scandinaviſche) Poeſie, verſchieden von der deutſchen, I 22. 29. 32 f. 68. (20. 26. 29 f. 52.) Literat. V 632. Nordiſcher Urgeſang IV 121.
Normannen I 246. (199.) Siegeslied über dieſ. ſ. Ludwigslied.
Notker I 78. II 142.
Novalis (Fr. v. Hardenberg) V 589 ff. 596. vgl. III 8. V 582. 583. 585.
Novelle, deren Verhältniß zum Roman V 697 f.
Novellenſammlung, deren Entſtehung II 167 f.
Nürnberg, deſſen Reichthum II 295. in Bezug auf Literatur, Kunſt ꝛc. II 462 f. III 275. hier die Anfänge unſeres Schauſpiels II 375. III 106 ff. Nürnberger poet. Geſellſchaft ſ. Pegnitzorden.
Nüßler III 214. 236. 246.
Nydhardt, Hans II 377. Ueberſ. von Schauſp. III 75.

## O.

Oberg ſ. Eilhardt.
Octavian, Volksbuch II 248.
Ode IV 128 f.
Odilo I 83. (68.)
Odo, lat. Gedicht über Herzog Ernſt I 225. (192.)
Odyſſee I 64.
Ofterdingen ſ. Heinrich.
Ogier II 93 f.
Oehlenſchläger, Ad., V 667 f. 575. 576.
Olde IV 75.
Olearius, Adam, Dichter u. Ueberſetzer III 234. 314.
Olearius, Joh. Gottfr. und Joh. III 275. 319. — Geſangbuch III 22.
Olearius, Paul, de fide concubinarum in sacerdotes II 420.
Oeler, Ludw. III 39.
Olivier, Geſchichte von Ol. u. Artus II 247.
Olorinus, Sprüchwörterſ. III 67.

Digitized by Google

Omeis, Pegnitzschäfer III 287. 303. 304. 305. 491.
Omich, Franz III 90. 93. dessen Damon III 101.
Onesierit I 270. (218.)
Oper, Ursprung derf. III 225. Stoff III 466. im 16. und 17. Jahrh. III 430. 460 f. 464 ff. im 18. Jahrh. III 418. IV 378. verschwindet im 18. Jahrh. IV 362. in Hamburg III 467. ital. und franz. in Deutschland am Ende des 18. Jahrh. IV 558. und Idylle Verhältniß IV 20. von Gottsched bekämpft. Gottsched. Widersacher und Vertheidiger derf. III 468. Verfall der heroischen in komische III 409. für unanständig und unchristlich gehalten III 471 f. italienische III 463. Opernterte vergl. mit den Volksliedern II 306.
Opitz v. Boberfeld, Martin, III 196 ff. vgl. III 12. Leben III 213 f. Protektion und Gönner III 216. Ehrenbezeugungen u. dgl. ebend. f. Dünkel III 240. Mangel an Originalität und Productivität III 219 f. Charakterist. seiner Werke III 212 f. seiner Poesie III 223. bringt die Poesie wieder zu Ansehn III 209. verändert den Charakt. der Poesie III 224. verbannt die Musik von derf. ebend. Nachahmung ausländischer Dichtungsarten III 217 f. Einfluß auf die deutsche Sprache III 227. Sprachneuerer III 204. dess. Versmaaß III 222. Umwandl. des Versbaues u. der Prosodie III 227 ff. Umwandlung des Schauspiels III 423. regt die schles. Jugend zum Dichten an III 246. Ansicht von Plato III 211.
Werke: Uebersetzungen III 221. Psalmenüberf. III 204 ff. hohe Lied III 205 f. Schauspielüberf. III 421. Ueberf. von Barclay's Argenis III 395. Opernüberf. III 465. weltliche Gedichte III 208. Gelegenheitsgedichte III 209. 239. erotische Lieder III 217 ff. Epigramme III 314. Herzynia III 293. Theorie der Poeterei III 226 ff.
Außerdem vgl. noch III 40. 41. 156. 173. 191. 194. 311. 359. 360.
Oratorium III 472.
Orientalische Literatur, Uebersetz. aus derf. in neuerer Zeit V 634.
Ortenstein, Hans II 202.
Oerthel, J. Pauls Freund V 226.
Ortlob III 247.
Ossian I 244 ff. (197 f.) dessen Einfluß auf die deutsche Dichtung IV 122. 224 f. 228. Uebersetz. V 633.
Osterspiele II 366 f.
Ostfranken I 179. (139.)
Ostgothen, deren Geistliche haben griech. Bildung I 59. (38.) deren Geschichtschreiber: Cassiodor, Jornandes ebend. f.
Oesterreich, Land der Schwänke II 328 f.
St. Oswald I 237 ff.
Otfried I 81 ff. (67 ff. 161.)
Otnit I 237. II 99. 108.
Otternwolf, v., Schauspieldichter IV 390.
Otto von Brandenburg II 33.
Otto der Fröhliche II 328.
Otto I, dess. Ungarnkriege besungen I 104. (85.) Schilderung der Zeit unter den Ottonen in Bezug auf Literatur I 96 ff. (79 ff.)
Otto der Rothe, Gedicht I 106. (86.)
Otto, Meister, Kaiser Eraclius I 531.
Ottokar aus Steiermark II 17 f. s. Horneck.
Overbeck, Lyr. V 575.
Owen III 314 f.

## P.

Päan, der Griechen I 36. (33.)
Pädagogen aus Basedow's Schule V 345.
pädagogik s. Erziehungswesen.
Palästrina III 17.
Pallavicini's Simson III 397.
Palmorden s. Fruchtbringende Gesellschaft.
Panster Jahn, Hanswurstname im Schausp. III 105.
Pantke, Gelegenheitsd. IV 50.
Pappus, Joh. III 29.
Parabel III 297 ff. IV 99. erste Spur davon III 225.
Paracelsus II 479.
Parodieen von Volksliedern als geistl. Gesänge III 26.
Parthenopeus von Blois II 112.
Parzival s. Wolfram von Eschenbach.
Pasquill III 182. 405.
Passional, das, ungedrucktes I 523 ff. II 114 ff. prof. im 15. Jahrh. II 269.
Passionsaufführungen IV 359 f.
Passow V 623.
Pathognomik V 295.
Patriarchaden IV 165. 173.
Pauersbach, v., Schauspielb. IV 390.
Paul, Warnefrieds Sohn, I 30 ff. (27 ff.)
Pauli's Schimpf und Ernst II 340 f.

Digitized by Google

Pecke III 268.
Pegnitzorden (oder gekrönter Blumenorden III 290.) III 219. 289 ff. musikal. Spielereien der Pegnitzer III 429. Opern- und Singspiels. III 430. Verdienste derſ. um das Drama III 416. Aehnlichkeit derſ. mit Brockes III 549.
Pegnitzſchäferinnen III 289.
Pelzel, Komödienſchr. IV 391.
Percy II 322.
Peri, Componiſt III 465.
Pernauer, Ferdinand Ad., Pegnitzer (Daphnis) III 390. 396.
Perſer, Lyrik derſ. I 315. (300.)
Pertrand III 504.
Peſtalozzi, F. H., V 345 f. deſſen Lienhard und Gertrud V 352. Chriſtoph und Elſe V 352 f.
Peter von Dresden II 456.
Petermann, Tob., III 264. 265. 275. Fabeld. IV 107.
Peterſen, Joh. Eleon., Dichterin III 288.
Peterſen, Theodor III 280.
Petersburg, deutſches Theater daſ. V 376.
Petrarca I 345 f. (298.) II 159. III 163. nachgeahmt in Deutſchl. V 11.
Petri, Sprüchwörterſamml. III 67.
Peuker, Nicol. III 246. 254 f.
Perenfelder III 191.
Pfalzgrafen, haben das Recht Dichter zu krönen III 191 f.
Pfeffel, Gottli. Konr. IV 102. 106. 107. 262. 263.
Pfeffer III 486. 487.
Pfeil, Fabeld. IV 107. Schauſpield. IV 372.
Pfeilſchmidt (ein Buchbinder), Schauſpieler III 95.
Pfinzing, Melchior II 422.
Pfiſter, Hans, Schauſpieldirig. III 95.
Phantaſie Haupterforderniß zum Dichten IV 506.
Philalethes Parrhaſiaſtes ſ. Anhorn.
Philarchus Groſſus v. Trommenheim, deſſ. Trutzſimpler III 388.
Philipp, Bruder, poet. Biographie der Jgfr. Maria I 527. (438 ff.) II 266.
Philipp, Landgr. v. Heſſen, Liederd. III 22.
Philipp von Elſaß, Graf v. Flandern I 193.
Philippi IV 62.
Philologie in den Schulen V 348 f.
Phyſiognomik IV 417. V 290 ff.
Picander ſ. Henrici.
Pierre Cardinal I 313. (298.)
Pierres de St. Cloot I 146. (446.)
Pietismus und Freigeiſterei gegen Ende des 18. Jahrh. V 267 ff. Pietiſten im 18. Jahrh. IV 29.
Pietſch, Joh. Bal., Hofpoet III 512. IV 49. 72.
Pilatus, Sage von Pil. und Judas I 201.
Pilgrin von Paſſau I 107. (85. 86 f.)
Pirkheimer, Bilibald II 435. deſſ. Lobrede auf das Podagra III 123.
Pitſchel, Ueberſ. IV 363.
Planck, deſſen Geſch. des prot. Lehrb. V 366.
Plaſtik, Beſtimmung derſ. IV 353. Sinn für das Plaſtiſche wann zuerſt II 357.
Platen-Hallermünde, Graf v., III 516. V 575. 715. Satire V 661. Luſtſpield. V 691.
Plato, für einen Dichter gehalten III 211.
Plautus, ſ. Terenz. Plautin. Dialog im 16. Jahrh. beliebt II 447 f.
Pleiäre I 488 f.
Pleningen, Dietr. v., II 387.
Plimplamplasko, Satire V 181.
Plümicke, Theaterdichter V 546.
Plutarch zu Fiſchart's Zeit häufig geleſen III 124.
Podagra, Lieblingsthema zu Gedichten ꝛc. in Fiſchart's Zeit III 123.
Poeſie, wahre V 650. Spuren der älteſten in Deutſchl. I 20 ff. (18 ff.) (mythiſche über der Völker Anfänge überall, wann entſt. I 19. von prieſterlicher bei den Deutſchen faſt keine Spur I 22.), älteſte der Griechen u. Deutſchen I 35 ff. (32.) (antike in neuer Geſtalt I 215.), fränkiſche Periode derſ. I 116 ff. (95 ff.) chriſtliche ſ. chriſtliche, geiſtl. ſ. geiſtliche. volksthümliche miſcht ſich zuerſt in Oeſterreich unter die ritterliche II 327. neuere, Charakter derſ. II 284. — Scheidung derſ. in epiſche, dramatiſche, lyriſche III 490. nicht Lebensberuf, allgem. Anſicht zu Ende des 17. Jahrh. III 486 f. im 15. und 16. Jahrh. II 423. und Religion V 593 ff. und Wiſſenſchaft, deren Verhältniß im 19. Jahrh. V 609 ff. orientaliſirende in neuer Zeit V 612. in den Händen der Geiſtlichkeit I 75 ff. deutſche in Ländern außerhalb Deutſchl. in neueſter Zeit V 576.
Paullini, C. F., III 495.



Digitized by Google

Poggio II 255.
Pohle, Chrstn. III. 247.
Poitou s. Wilhelm.
Polemik III 483 ff.
Politik, Umbildung derf. in neuerer Zeit V 363 ff.
Polyander s. Gramann.
Pona, Francisco, deff. Ormund III 395.
Pönitenzwesen I 169. (130.)
Pontus und Sidonia, Erzählung II 245. 247.
Pope, dessen Nachahmung IV 112. Lockenraub IV 109.
Poslius, Ueberf. III 82.
Possen III 112.
Possenspiel III 422. Verfall dessen III 481. Verbannung deff. durch Gottsched III 475.
Postel, Opern-, Roman- u. Ependichter III 531. vgl. 245. 466. 467. 469. 404. 471. 504. dessen Wittekind, Epos III 531 f. Mustapha, Oper III 470.
Posth, Evangelienüberf. III 156. 244.
Prager Koch, histor. Spottged. III 308 ff.
Praktiken III 125.
Prasch III 390. dessen Gattin ebend. geistl. Poesie III 491. psyche cretica, Roman III 403.
Prätorius, Benj. III 275. 343.
Prätorius, Christophorus, Schauspield. III 424.
Prätorius, Joh. III 409.
Predigten, älteste deutsche I 472. (411 f.)
Prehauser, Hanswurst III 475. IV 386.
Preßfreiheit, derselben durch Maximilian II. ein Ziel gesetzt II 453.
Preussen, in literarhistor. Hinsicht IV 206 f. Preussische Dichtung im 18. Jahrh. IV 198 ff.
Priamel II 48.
Priesterschaft bei den Deutschen I 24 (22.)
Prischuch II 214.
Pritschmeister bei Freischießen und Schützenfesten III 134 f.
Probst, Peter, Schauspield. III 104. 105.
Prosa, Einführung derf. II 236. wie hervorgerufen im 13. u. 14. Jahrh. II 141 ff. besf. im Süden Deutschl. und von den Pegnitzern befördert III 390. des 17. Jahrh. III 368 ff. im Drama V 528.
Prosaromane II 229 ff. in Frankreich und Spanien II 234 f.
Prosodiker, ältere III 230. neuere III 231. prosodisches Grundgesetz aus dem Akzent und Tone das Sylbenmaas zu erkennen III 227 ff.
Protestantismus, Verdienst dess. um die Künste V 605.
Provenzalische Dichter I 312.
Prozeßform im Schauspiel der ersten Zeiten II 373 f.
Prutenio s. Kongehl.
Prydain, Sage von, I 246. (199.)
Psalmen IV 129. französische III 41. Psalmenübersetzungen III 38. Psalmendichtung III 335.
Pseudisidor, Decretalen desselben I 212. (162.)
Pseudocallisthenes I 271. (219.)
Pufendorf, v., Schauspield. IV 390.
Pufendorf, Satir. III 406.
Pulci III 163.
Puschmann II 281. 285. III 197.
Püterich II 231. 233.
Pyra, J. J., IV 71. 199.
Pyrker V 576. Schauspield. V 665.

## Q.

Quevedo Villega III 369. 382.
Quistorp, Ueberf. IV 363.

## R.

Rabelais, Charakterist. III 138. 142. Sternes Muster III 139. Prognostication III 124. Gargantua III 138 f. überf. V 169.
Rabener, G. W., IV 87 ff. vgl. IV 17. 74 f. 77 f. u. Liscov vergl. III 60.
Rabener, Just. Gottfr., Lehrgedicht IV 99.
Rachel, Joachim, Satyr. III 326 ff. 256. 287. Klage deff. über Verderb. des Deutsch. III 190.
Raimund, Ferd., Luftspield. V 688.
Rambach, J. J., Liederd. III 7. 8. IV 32.
Rambohr, Trauerspield. V 693.
Ramler, K. W., IV 210 f. 212 ff. vgl. IV 72. 122. 209. Kritiker IV 211 f. Oden IV 129. Nachahmer des Horaz IV 213. Ueberfetzer ebend. Gelegenheitsd. IV 214.
Räthsel II 47 f. III 320. Sammlungen derf. III 320.
Rationalisten, in der Mitte des 18. Jahrh. V 259 ff.
Raoul de Caen I 204. (154.)

Digitized by Google

Raoul von Coggeshale I 204. (154.)
Rauch, Christoph, dessen Theatrophania III 468.
Raupach, Dramat. V 573. 691. 693. 695. dess. Fürsten Chawansky V,694.
Raupsch, Fabeld. IV 107. Anm.
Rausch, Bruder II 342. s. Volksbuch.
Rauscher, protestant. Polemiker III 128.
Ravennaschlacht, Gedicht von der, II 97 f.
Reali di Francia I 207 f. (157.)
Rebhuhn, Paul, II 377. Uebers. u. Schauspielb. III 83 ff. Grammatiker III 84.
Recitativ, Ursprung dess. III 465.
Reformation I 163. (124.) Einfluß ders. auf die Cultur und Wissenschaft III 201 f.
Reformationszeit I 97 f.
Regenbogen II 38. 55. 56 ff.
Regensburg I 82. (68.)
Regis, Uebers. des Rabelais III 145.
Regnier III 174.
Rehberg V 315.
Rehfues, Uebers. V 632.
Reicceus III 247.
Reichard, H. A. O., dessen Romanenbibliothek V 12.
Reichard, J. Fr., V 454. Opernd. IV 378.
Reim, der, Urtheil über dens., I 69. (53.) fand sich in der frühesten Zeit nicht ebend. zuerst bei Otfried I 83 f. (69.) angegriffen III 511. ungeeignet für gewisse Dichtungsarten ebend.
Reimchroniken I 506. (468.)
Reimkunst des Veldeke I 295. (243.)
Reinardus I 123. (102.) 140 ff. (119 f.)
Reinaert I 153 ff. vgl. mit dem franz. Renart ebend. I 155 ff. von Willam II 403 ff.
Reinbeck V 575. 689.
Reinbot von Dorn s. Dorn.
Reineke Fuchs, der niedersächsische I 154. niederdeutsche II 402 ff. vgl. III 55. 56. 62. IV 109.
Reinfried v. Braunschweig (Gedicht), II 109.
Reinhart Fuchs Entstehung, Ausbildung und in verschiedenen Ländern verschiedenartige Bearbeitung dieser Fabel I 123—162. (102 ff. 443 ff.) hochdeutsch bearb. von Heinrich dem Glicheser I 143 f. der alte, unüberarbeitete I 532. vgl. Reinardus, Reineke, Reinaert, Renart,
Reinhold, Hartmann, dessen Satire III 116.
Reinhold, Philos. V 571 f. und Baggesen V 641 f.
Reinhold von Freienthal, s. Grob.
Reinmar der Alte I 327.
Reinmar von Zweter I 330. (307. 312. 461 ff.) II 41 f.
Reinold II 90 f. der flandrische II 81.
Reisebücher II 239.
Reiser, Ant., Theol. III 276. Theatromania III 468.
Religion u. Poesie V 593 ff. — freie Religionsansichten der größten Geister zu Ende des 18. Jahrh. V 329 ff.
Renart I 145 ff. (444 ff.) Verglichen mit dem niederl. Reinaert ebend. I 155 ff.
Renner, der, s. Hugo von Trimberg.
Renner, Casp. Fr., IV 100.
Resewitz IV 235.
Reuchlin, scenica progymnasmata II 375 f.
Reußner, Adam, Liederdicht. III 24. Psalmenübers. III 38.
Reuter, Georg, III 135.
Revolution, französische (von 89), Einfluß ders. auf die deutsche Literat. V 385 f. Revolutionen als dramat. Gegenstände behandelt V 103.
Rhabanus Maurus, s. Maurus.
Rhenius, Joh., Uebers. des Terenz III 76.
Rhoswitha II 360 f.
Richardson, dess. Rom. aus Deutschland durch die neuen engl. Humoristen verdrängt V 172 f. seine Schilderung des weiblichen Charakters V 186.
Richey, Mich., lyr. Dichter III 491. Epigrammend. III 539. Satiriker III 542. Gelegenheitsd. III 543. Vgl. III 508. IV 21. 104.
Richter, Opernd. III 467.
Richter, Anton, Lustspield. V 691.
Richter, Dan., geistl. Lustspieldichter III 427.
Richter, Fr., Liederd. IV 32.
Richter, Gottfr., III 247.
Richter, Jean Paul Friedr., s. Jean Paul.
Riedel IV 374. Berufung nach Wien IV 388.
Riederer, J. Fr., Fabelübers. und -dichter IV 99.
Rieger, Fr., Liederd. IV 32. 188.
Riegger IV 386.

Digitized by Google

Riemer, Joh., Satiriker III 276. 313. 329 ff. Romanschr. und Schauspielb. III 415. 481. vgl. 491.
Riemschneider, Ueberf. V 634.
Rienzi, Cola, II 144.
Riesen, eigenthümlich der deutsch-nordischen Mythe II 99 ff.
Rihlmann III 447.
Rinckhart, Martin, III 268. Schauspielb. III 85. 421. Kirchenliedb. III 353. deff. Eislebischer christl. Ritter III 86 f.
Ringwaldt, Barthol., III 10. 32 f. 57.
Rinuccini, deff. Daphne (Singspiel) überf. III 421.
Riquier I 314. (298.)
Rist, Joh., III 224 f. 260 ff. 344. 353. sein Ansehn III 263 f. Charakter III 265. poet. Werke III 262 f. Epigrammatist III 313 f. geistl. Liederd. III 355 f. 357. Schauspielb. III 422. 424 ff. dessen friedenwünschendes Deutschland III 424 f. friedejauchzendes Deutschland III 425. vergl. 430. S. Zesen.
Ritsch, Gregor, geistl. und Gelegenheitsdichter III 267.
Ritter vom Thurn II 386 f.
Ritterepos im 15. u. 16. Jahrh. III 139 f.
Ritterliche Lyrik u. Epopöe, Blüthe derf. I 302 ff. Verfall der ritterlichen Dichtung II 3 ff.
Ritterroman III 383. im 15. und 16. Jahrh. III 139 f. Endschaft desselben III 393.
Ritter- oder histor. Schauspiel gegen Ende des 18. Jahrh. IV 577.
Ritterhold v. Blauen, s. Zesen.
Ritterwesen bildet sich aus I 214. (166.)
Rivinus, s. Bachmann.
Röber, Paul, Hausliederd. III 29.
Roberdiere, franz. Romanschreiber III 396.
Robert, Lustspielb. V 690. 691.
Robertbin III 251 f.
Robinson u. Robinsonaden III 403.
Robinson, Therese, Uebersetzerin, V 634.
Rochlitz, Bapt. v., Ueberf. der Iphigenie in Aulis III 76.
Rochlitz, Fr., V 685.
Rochow V 350. dessen Kinderfreund V 351.
Roland I 189 f. (150 f.)
Rolandsage I 408. (346.)
Rolandslied I 179 ff.
Röling, Liederd. III 251.
Roll, Georg, Schauspielschr. III 104.
Rollenhagen, Gabriel, (Angelius Lohrbere Liga) deff. Schausp. amantes amentes III 424.
Rollenhagen, Georg, Fabeld. III 50. 55 ff. deff. Froschmäusler III 55. 57 ff. S. Fischart.
Roman I 224. (177.) III 389 f. V 569 ff. als Sittenschule III 413. epischer I 241. (186.) Vermischung mit Epos II 404 f. Einführung einer Art derf. aus England oder der Bretagne I 243. (196.) in Prosa II 229 ff. 234 f. gegen das Ende des 15. Jahrhund. II 293. im 17. Jahrh. (Schelmenroman) III 382 f. durch Frauen vermittelt V 186. aus dem Französ. u. Latein. u. s. w. überf. III 390 ff. eigene Dichtung III 396. dramatisch behandelt III 416. Romane nach Göthe's Werther IV 522 f. gewöhnlicher Unterhaltungsrom. V 359 ff. Beurtheilung deff. V 361. 362. religiöses Element in demf. V 595 ff. Verdrängung des Rom. durch die Novelle V 698 ff. in den Xenien angegriffen V 455. mittelalterlicher in neuerer Zeit V 612. — Historischer R. III 394 ff. V 355 ff. 698. humoristischer, Entstehung u. Char. deff. V 157 ff. humoristischer in Engl. V 172. Uebersetzung derf. ebend. f. Kinderroman V 351 ff. Ritter-, Räuber-, Zauberromane der neueren Zeit schließen sich an Göthe's Götz, Schiller's Räuber u. Geisterseher an V 145. — Griechischer R., I 235. 263. (172. 173.) III 403. neugriech.: Belisar I 208. (158.) Anm. britonische I 234. (182.) französische u. britische I 413. (351.) Unterschied der deutschen u. englischen V 167. spanische I 187. (148.) überf. V 169. picarische vgl. V 262 f. — S. Ritterroman, Schäferroman.
Romangeschichte III 403.
Romanschreiber, allgem. Bemerk. über dieselben V 200. und Romanschreiberinnen der neueren Zeit V 359. 360.
Romantik, konnte von den Griechen nicht cultivirt werden I 64. (44.) f. des Mittelalters I 266. der neuen Zeit greift die Heiligkeit der Ehen an V 600 f.
Romantiker V 587 f. Einfluß derf. auf plastische Künste V 613. wenden

Digitized by Google

sich zu Uebersetzungen V 627. zu Nachbildungen u. Bearbeitungen älterer u. fremder Werke V 635 ff. Lyrik derſ. V 640 ff. Dramatik derſ. V 651 ff. Luſtſpiel derſ. V 688.
Romantiſche, das, Urſprung deſſ. I 63. (42 f. 175.) womit das räumlich Romantiſche aufhörte I 65. (45.)
Romanus, Aler., wiedererrungene Freiheit, Heldenſpiel III 419.
Romanus, K. Franz, Luſtſpield. IV 368.
Romanze III 71. u. Ballade III 72. am Ende des 15., am Anfang des 18. Jahrh. II 294 f. deutſche und engliſche II 310.
Römiſche Dichter, ſ. Klaſſiſche.
Rondeaux III 317.
Ronſard III 173 f.
Roſe, Roman von der Roſe II 228.
Roſe, Adolph R. von Creutzheim, deſſ. Eſelskönig III 64.
Roſengarten, der, II 102. 103. 104. 105 f.
Roſenkranzorden II 272.
Roſenkreuzer V 274. 301.
Roſenplüt, Hans, II 202 f. 206 ff. 371. 372 f. Geb. vom Einſiedel II 208. Faſtnachtſpiel vom Türken II 209. Faſtnachtſpiele II 314.
Roſenroth, Knorr von, geiſtl. Dichter, ſ. Knorr.
Roſenthal, Dorothee Eleonore von, III 286. 288.
Roſt, Kirchherr zu Sarnen I 321.
Roſt, Leonhard, III 405.
Roſt, J. Chrſtph., IV 61. 72. 103. 110. 205.
Roſtock, Zuſtand der Poeſie daſ. III 255.
Roth, Paſtor, Liederbibel III 6.
Roth, Albr. Chrſtn., Poetik III 494.
Roth, Chſt. Andr., Lehrgedichte IV 99.
Rothe, Gedicht von der Keuſchheit, thüringiſche Chronik, Leben der heil. Eliſabeth II 231. 358.
Rother, König, Geb. I 231 ff. (177 ff. 185. 193. 195.) II 95. 101.
Rouſſeau IV 306. Herdern gegenüber V 324.
Rowe, nachgeahmt von Wieland IV 196.
Rubin II 34. 35.
Rückert, Fr., V 575. 678. 679. 715 ff. Ueberſ. V 634.
Rüdiger von Pechlarn I 108. (87.)
Rudolph, Graf, (Geb.) I 230. (194.) II 108.
Rudolph v. Habsb. II 10 ff. einer der erſten deutſchen Fürſten, in deſſen Umgebung ein Hofnarr II 328.
Rudolph von Ems (Montfort), I 253. (206.) 273. (221.) 486 ff. (465 ff.) deſſ. Wilhelm von Orleans I 497 ff. II 250. der gute Gerhard I 500. trojaniſcher Krieg I 505. (469 f.) Alexander ebend. Weltchronik I 505 ff. (468 f.) II 16. Barlaam u. Joſaphat ebend. ff. 508. 515 ff.
Ruef, Schauſpield. III 87.
Rühlmann, Schauſpielſchr. III 454.
Rumsland II 41.
Ruoblieb I 102 ff.
Rupf, Liederkompon. III 15.

## S.

Saben II 101.
Sacco, Schauſpielerin IV 389.
Sacer, Liederd. IV 31.
Sachs, Hans, Charakteriſt. II 458 ff. vgl. 280. III 4. Schriften gegen das Pabſtthum II 462. Hekaſtus II 363. Poeſieen II 466 ff. als Liederd. und Komponiſt III 15. Fabeld. III 46. 49. hat Manches aus dem wälſchen Gaſte entlehnt I 462. Hofgeſinde der Venus II 466. Wittenberger Nachtigal II 467 ff. Wolfsklage II 471. Gedichte u. Erzähl. aus alten Claſſikern II 473. Faſtnachtsſpäße und Schwänke II 474 ff. dramatiſche Werke II 375. 478 ff. Faſtnachtſpiele III 94. 99. 100. 110. weltl. und bibl. Schauſpiele III 105. Tragödien ebend. Stoffe zu ſeinen Stücken ebend. f. Ausgabe ſeiner Werke II 478.
Sachſen, Zuſtand der Poeſie u. Literat. daſ. im 17. Jahrh. III 266 ff. im 18. Jahrh. IV 233 f. Pflanzſchule des deutſch geſchriebenen Schauſpiels III 83.
Sachſen-Weimar, Herzog v., Beſchützer der Wiſſenſch. IV 539. 540.
Sachſenheim, Herm. v., I 530 f. (443.) deſſ. Mohrin, Gedicht II 222.
Sächſiſche Kaiſer, deren Verdienſt um Kunſt und Wiſſenſchaft I 96 ff. (79 ff.)
Sage, deren Grund und Charakter I 48 ff. (49 f. geſchichtl., Interpretation derſ. I 44. jüdiſche I 64. — Sagen von Städtegründungen I 240. (160.)
Sagenkreis, deutſcher, II 94 ff.
Sagengeſchichte, Wichtigkeit derſ.

Digitized by Google

für die Geschichte der Poesie 178. (138.)
Sagittarius, Schauspiel- u. Opernd ichter III 461.
Sailer, Sebast., schwäbische Poesieen V 74.
Sailer, (J. M.) Jesuit, V 302 f. dessen einziges Mährchen V 304.
Salemindonis (pseudonymer Pegnitzer) III 417.
Salis, Freiherr von, Gründer einer Lehranstalt V 345.
Salis-Sewis, J. G. Freiherr v., Elegiker, V 645.
Salomon's Sprüchwörter mit dem Freidank vergl. I 472.
Salomo u. Morolf, (Markolph) Roman I 235 ff. (183. 413 f.) II 89 f. 332 f. lat. bearbeitet I 106. (85.)
Salzmann, in den Xenien angegriffen V 455. dessen Carl von Carlsberg V 352.
Sander, Erneuerer des Rabelais III 139. V 169.
Sanders III 90.
Sandrup, Lazar., Fabeld. III 65.
Sänger I 35 ff. (32 ff.) wandernde bei den Deutschen nicht häufig I 37. (34.) Ansehn ders. bei den Achäern und Deutschen ebend.
Sangerhausen IV 248.
Sannazar III 394. dessen Arkadien III 219.
Sarbievius, lat. Dichter III 200.
Sartorius, Psalmenübers. III 203.
Satire, Zweck ders. V 661. im 16. Jahrh. II 379 ff. im 17. Jahrh. III 311 ff. 322 ff. 405 ff. prosaische III 368. im 18. Jahrh. IV 91 V 230 f. in neuester Zeit V 691 deutsche Satire, allgem. Urtheil V 661.
Satyrn, kom. Personen in der Komödie III 102.
Saubert, Adolph, Pegnitzschäfer III 304. Kirchenliedd. III 352.
Sar, s. Eberhard.
Saxo Grammatikus I 32. (29.)
Scaliger, Jul. Cäs., Poetik III 172 f. Prosodie III 230.
Scandinavische Poesie, s. Nordische P.
Scarron's Schelmenromane III 382.
Schachspiel den Mönchen verboten II 164. poetisch behandelt II 423.
Schachzabelbuch des Konr. v. Ammenhusen II 163 f. 269. 358.
Schaden, Lyriker V 678.
Schäfergedicht III 218 ff. Beschaffenheit und Entstehung dess. III 291 ff. bes. vom Pegnitzorden cultivirt III 290.
Schäferroman der Spanier u. s. w. III 394.
Schäferscenen, komische im Schauspiel III 101.
Schäferspiel III 417. im 18. Jahrhundert IV 368.
Schäl's poet. Bibelwerk III 6.
Schall, Lustspield. V 690.
Schamelius III 7.
Schapler, Hug, II 244 f.
Scharpfenberg I 340. II 13.
Scharff's Gedichtsammlung III 502.
Schaubühne, s. Bühne.
Schauspiel, Entstehung desselben u. Fortbildung II 355 ff. Verhältniß zum Epos IV 20. vgl. 356. V 473 ff. 493 ff. im 16. u. 17. Jahrhund. Unterschied III 420. im 17. Jahrh. III 69 ff. 90 ff. im 17. Jahrh. in welchen Städten u. Ländern am meisten kultivirt III 460. Charakter in den verschiedenen Gegenden Deutschl. III 87. geistliches, Charakter dess. III 88 f. vgl. 417. 427. Aufführung desselben III 91. 426. Ort der Aufführung III 95. von Student. aufgeführt III 473. gelehrtes III 420. 422. der Schlesier III 416. ff. 432 ff. entwickelt sich aus dem latein. III 94. 96. geistl. Schauspiel ging in Singspiel, Oper u. Oratorium über III 427. in weltl. III 90. Umwandlung desselben nach der englischen Schauspielertruppe III 98. Dauer III 94. Schauspiele in Romanen III 416. gemischte deutsch u. lat. III 92. Hauptstätten dess. III 417. Schauspiel im 18. Jahrh. IV 11. 13. 358. allegorisches III 424 ff. histor. V 664. nach Schiller V 692 f. über den histor. Stoff ders. V 693 f. — Italien. u. französ. Schausp. III 71. spanisches und englisches III 72 ff. Schausp. in Holland und Italien III 436. französ. Schausp. in Deutschl. verbreitet III 422 f. für die deutsche Bühne bearbeitet V 560. Uebersetz. ital., franz. u. span. zu Ende des 18. Jahrh. V 534. Uebr. s. Bauernkomödie. Bürgerspiel. Fastnachtspiel. Gelegenheitsschauspiel. Komödie. Lustspiel. Possenspiel. Ritterschauspiel. Schulkomödie. Theater. Tragödie. Volksschauspiel.
Schauspieler, bürgerl. Verhältnisse im 17. Jahrh. III 436. holländische ebend. von Höfen bestallte III 97.

Digitized by Google

Tracht bei der Aufführung III 95. im 18. Jahrh. IV 358.
Schauspielkunst zu Ende des 18. Jahrh. V 524. 526 ff.
Schauspielergesellschaft, herumziehend oder stehend III 95. englische III 96 f. aus Gelehrten besteh. III 473.
Schauspielhäuser, die ersten III 467.
Schäve, Leberreimd. III 321.
Schede, Paul Melissus, Psalmenübers. III 40 ff.
Schefer, Novellist V 697.
Scheffler, Joh., III 201. s. Silesius.
Scheffner, J. G., V 25.
Schein, Herm., Musikdirektor, Poet u. Komponist III 268. Kirchenliedd. III 340.
Schelling, Martin, Hausliederdicht. III 29.
Schelmufsky, Schelmenroman III 388 f.
Schemel, Jeremias, Gedicht über das Roßtummeln II 423.
Schenk v. Landegge I 340.
Schenk, Math., Uebers. des Terenz III 76.
Schenkendorf, Max v., Lyriker V 678.
Scheren, Dramat. III 276.
Scherer's Waldkomödie III 422.
Scherffer v. Scherfenstein, Wenzel, III 248 ff. vgl. 219. dess. Mons. Klotz III 143. Epigramme III 313.
Schernbeck, Spiel von Frau Jutten II 361.
Scheyb, v., Thereſiade IV 49.
Scheyd, Kasp., Uebers. III 143.
Schiebeler, Dan., Schauspield. IV 373. 377. 394. 395.
Schieferdecker, Komponist III 467.
Schildberger II 239.
Schiller, Fr., Jugendgesch. V 141 f. zur Lebensgesch. V 149 ff. läßt sich in Jena nieder V 151. erstes Zusammentreffen mit Göthe V 154. — Charakteristik. V 501 ff. vergl. IV 426. gleichgültig gegen Plastik V 152. Beschäftig. mit dem Alterthum ebend. f. religiöse Ansichten V 153. 330. philosophische und geschichtl. Studien V 146. 156. Rückkehr von dens. zur Poesie u. Einfluß jener auf diese V 445. vgl. 448. 449. — Verhältniß zu Göthe u. Voß IV 331. Emporkommen neben Göthe V 398. Interesse an den polit. Ereignissen seiner Zeit V 422 f. betrachtet die Kunst als Mittel der polit. Bildung V 424 f.

Dichter, Lieblingsdichter der Deutschen V 446. allgem. Charakterist. V 446 ff. erste Periode V 136. Dramatiker V 501 ff. vgl. 481 f. IV 572. glücklich in der Wahl dramat. Stoffe V 492 f. seine Dramen sowohl für Lectüre als für die Bühne IV 573. Schwierigkeiten bei der Aufführung V 558 f. Einfluß derſ. auf die nachfolgende Dramatik Deutschlands V 563. auf Zeitgenossen u. Nachwelt V 567 f. rufen eine Unmasse Dramen hervor V 668 f. Balladendichter III 72. V 460. — Lyriker, Schwächen seiner Lyrik in Vergleich mit Göthe's V 450.

Aesthetiker V 405 ff. 412 ff. Uebereinstimmung mit Lessing V 418. Beurtheilung seiner ästhet. Grundsätze V 434 ff. bemüht sich um Einführ. Shakespeare's auf die deutsche Bühne V 561.

Historiker V 368 ff.

Werke: Dichtungen: Jugendgedichte V 143 f. lyr. Ged.: Götter Griechenlands V 153. die Künstler ebend. Ideal und Leben V 447 f. der Genius ebend. Würde der Frauen V 448. Spaziergang ebend. — Didaktisch-lyrische Ged. V 449. die Glocke V 449 f. — Balladen V 460. — projektirte Epen V 459. 462. — Dramen: Jugendwerke IV 571. die Räuber V 144 f. Don Carlos V 154. Briefe über dens. ebend. f. ursprünglich in Prosa V 151. Fiesco V 146 ff. Kabale u. Liebe V 148 f. Wallenstein V 477 f. 487 f. Ausstellungen an demſ. V 485 f. Maria Stuart V 563 f. Jungfrau von Orleans ebend. Braut von Messina V 564 f. Tell V 566 f. Tell u. Jungfrau von Orleans vergl. mit ähnlichen Stücken Neuerer V 694 f. unvollendete Werke V 569. Malteser, projektirtes Drama V 477 f. — Xenien (mit Göthe) III 315 f. V 451. persönliche Angriffe in dens. V 454 ff. antipatriot. und kosmopolit. Tendenz derſ. V 456. nächste Wirkungen derſ. V 457. — Zeitschriften: Horen V 442. Musenalmanach ebenda s. Tendenz dieser Zeitschr. V. 443. Einfluß derſ. auf Bildung des deutschen Styls V 443 f. Ende derſ. V 445. — Aesthetische Schriften: über naive und sentimentale Dichtkunst V 431 ff. ästhet. Aufsätze V 416. über die tragische Kunst V 417. über das Erhabene ebend. über Anmuth und Würde V 420. Briefe über die ästhet.

Digitized by Google

Erzieh. des Menschen V 421 ff. — Geschichtswerke V 370 f. kleine histor. Schriften V 444. projekt. Geschichtswerke V 368. — Uebrigens siehe Göthe.
Schimmler, gereimter Katechism. III 34.
Schink, Theaterd. V 525. 536.
Schirmer, Dav., Hofpoet III 271 f. Schauspielschr. III 422.
Schirmer, Mich., Jesus Sirach III 337.
Schlachtgesänge der Germanen I 26 f. (23 f.)
Schlayß, Joh., Schauspield. III 84. cf. 95.
Schlegel, J. Ad., IV 76. 79. 113. Liederd. IV 179.
Schlegel, J. Heinr., Uebers. des Thomson IV 372. 373. 374.
Schlegel, Elias, didakt. Dichter IV 40. vgl. 75. 76. Schauspield. IV 365 f. epische Dichtungen IV 366. Trauersp. IV 367. Lustspiele ebend.
Schlegel, Aug. W., V 599. Schüler Bürgers V 35. Uebers. u. Beurtheil. Shakspeare's V 625 f. 633 f. und Calderons ebend. Jon, Drama V 560. 653. Vorles. über dramat. Kunst und Literat. V 621. über Poesie, Sylbenmaß u. Sprache V 648 f. Schreibart V 617. 621.
Schlegel, Friedr., V 599 f. vgl. 582. Uebertritt zum Katholicism. V 602. Ansicht über die Bibel V 604. Angriffe auf den Protestantismus ebend. polit. Grundsätze V 607. Lobsprecher der Passivität und des Quietismus V 637. Kritiker V 623 ff. Styl in neuerer Zeit V 607. — dess. Lyrik V 611. Sonette V 647 f. Alarcos, Drama V 560. 653. 654. Lucinde, Roman V 600 f. — Gespräche über Poesie V 603. Europa, Zeitschrift ebend. Sprache und Weisheit der Inder V 604. Geschichte der alten u. neuern Literatur ebend. 621 ff. Geschichte der alten Literat. V 622. Vorles. über Philosophie der Gesch. V 310. 606. 609. Philosophie des Lebens V 607. Poesie der Griechen u. Römer V 616 ff.
Schlegel, beide (Aug. W. u. Fr.) in Hannover V 575. zur Charakter. V 572. 573. Unterschied der klass. u. romant. Poesie V 435 f. Kampf gegen gemeine Denkart und Plattheit in der Dichtung V 384. 585. größtes Verdienst V 609. wissenschaftl. Leistungen V 611. ästhet. Kritik V 614. mit Herder vergl. ebend. f. Begründer der Literaturgesch. V 621. Ansichten über die Poesie V 618 f. empfehlen die italien. Literatur V 632. — Charakteristiken und Kritiken V 621.
Schleifheim v. Sulsfort, German, s. Greifensohn.
Schlenkert, Fr. Chr., Romanschr. IV 522. V 357.
Schlesien's Kulturzustand im 16ten Jahrh. III 197 ff. Einführung der Reformat. III 201 f. Schulen III 202. Religionszustand im 17ten Jahrh. III 346.
Schlesische Poesie u. Opitz III 498. s. Opitz.
Schlesische Schule, Lyrik, dersf. III 236. s. Opitz.
Schleswig-Holstein, Zustand der Poesie das. III 259.
Schlosser, J. L., Schauspield. IV 390.
Schlosser, J. L., Schauspield. IV 394.
Schlosser, Joh. Georg, IV 517. Charakteriſt., Tendenz IV 554 ff. V 386. Schriften IV 555. Pädagog V 350.
Schlözer V 364 f.
Schmid, C. Arnold, IV 75. 79.
Schmid, Thomas, Steinmetz und Komödienschr. III 87.
Schmidt, Euseb., Liederd. IV 32.
Schmidt, J. C., IV 113.
Schmidt, F. L., Schauspield. V 537.
Schmidt, J. Rud., III 246.
Schmidt, Jac. Friedr., Idyllend. IV 165.
Schmidt v. Lübeck, Lyriker V 678.
Schmidt — Klamer, Eb. K., Charakter. IV 264 ff. vgl. 248. 249. V 11. Dichtungen IV 265 ff. Fabeld. IV 107.
Schmieder, H., Romanschreib. V 357.
Schmit, Fr., Dichter und Uebers. V 11 f.
Schmolke, Benj., Kirchenliedd. III 499. IV 30.
Schneider, Michael, III 247. Schäferspield. III 461.
Schneuber III 157. 244.
Schoch, Schauspield. III 422. Schäferspield. III 460.
Scholastik in der Poesie II 141.
Schönaich, Frh. v., Gottschedianer IV 49. 363. dess. neologisches Wörterbuch IV 162. Hermann 161.

Digitized by Google

Schönberger III 252.
Schönborn, F. E., Klopstock's Anhänger IV 152. V 42.
Schonebeke, Bron v., Paraphrase des hohen Liedes II 149.
Schönemann, Schauspieldirektor IV 358. 364. 369. 384. 393 f.
Schönsperger, Joh., Drucker des Theuerdanks II 423.
Schopenhauer, Johanne, Romanschr. V 572.
Schopf III 270.
Schopper, Hartm., Fabeld. III 55.
Schott, Gründer des Hamburger Opernhauses III 467.
Schott, Musiker III 15.
Schottel, geistl. Dichter III 258. 342 f. Grammatiker und Prosodiker III 232. dess. Pantomimen u. Ballett III 432. Beziehung zu den Pegnitzern III 299. zur fruchtbringenden Gesellschaft III 177.
Schreiber, der tugendhafte, II 34.
Schreiber (Sylvander), Liederd. III 427. vgl. 272.
Schreyvogel (West), Dramaturg u. Theaterd. V 689.
Schröckh's Kirchengesch. V 366.
Schröder, Opernd. III 467.
Schröder, Schauspieler IV 390. 399. V 523. 531. und Schauspielübers. u. Schauspieldich. V 534 ff. Leben und Charakteriſt. V 539 f. Bearbeiter Shakspearescher Stücke V 537 f. andrer englischer Stücke V 539 f. Stücke: heiml. Heirath V 540. der Ring ebend. Stille Wasser sind tief ebend. Portrait der Mutter V 541. der Fähndrich ebend. der Vetter aus Lissabon ebend.
Schröpfer, Geisterbanner V 297.
Schubart, Benedict, halliſcher Poet III 268.
Schubart, Chr. Fr. Dan., Charakteriſt. V 137 ff. vgl. IV 32. 188. dessen Chronik V 139. Todesgesänge ebend. Gedichte V 140.
Schubarth, Christoph, Barbier und Dicht. III 267.
Schuch, Franz, kom. Schausp. IV 358 f. 360. 384.
Schulen V 348. s. Erziehungsanstalten.
Schulkomödien III 80. 90. Zweck derſ. III 91 f.
Schulmeister von Esselingen II 11.
Schultz, Simon, Ueberſetzer von Owens Epigrammen III 314.
Schulze, Ernst, Elegiker V 645.
Schulze, F. A. (Laun), Romanschr. V 574.
Schümler, geistl. Liederd. III 41.
Schummel V 353. empfindsame Reisen V 205.
Schupp, Balthasar (Antenor III 407.), III 191. 415. Theolog III 276. Satiriker III 276. 313. Charakteriſt. III 406 f. 409. 410. Romanschr. III 403. dessen Morgen- und Abendlieder III 228. Vertheidiger des Gebrauchs der deutschen Sprache beim Unterricht III 186.
Schurmann, Dichterin III 287. 288.
Schurzfleisch III 491.
Schuster, Mich., Schauspielschr. III 460.
Schütz, W. v., Dramatiker V 653. dessen Lacrymas V 669. Romantiker V 573.
Schwabe von der Hayde, Ernst, III 176. dessen Prosodie III 230.
Schwabe, Joh. Joachim, Gottschedianer IV 46. 73. Ueberſetzer IV 363.
Schwaben, literar. Treiben daſ. in neuester Zeit V 575.
Schwanmann, Christoph, geistl. Epigrammend. III 34.
Schwanenorden s. Elbschwanenorden.
Schwänke II 325 ff. III 112. s. Fabel.
Schwartz, Sibylle, Dichterin III 288.
Schwarze, Gottschedianer IV 50. 58.
Schwarzburg, Fabeld. III 53.
Schwarzenberg, Hans v., II 463. III 53. 57.
Schweinichen, Hans v., Tagebücher III 377. 382.
Schweinitz, David v., geistl. Liederd., III 248. 355. 484. änderte profane Lieder in geistliche um III 27.
Schweizer, Komponiſt IV 378.
Schweiz u. Niederlande in literar. Hinsicht im 18. Jahrh. IV 23 f.
Schweizer, die, Poesie u. Literatur derſ. charakter. III 24 ff. Principien der Poesie IV 66. 153 f. Einfluß derſelben auf Klopstock IV 154 f.
Schwieger, Jacob, Erotiker III 278. Schauspiel- und Opernd. III 461 f. vgl. 422. Stücke III 462. Novellenübers. III 447. angeregt durch Flemming III 196.
Scioppius, Casp., Pasquillant III 405.
Scipio, Roman III 399.
Scott, W., V 358. dess. Nachfolger in Deutschl. V 696.



Digitized by Google

Scudery's, Sophonisbe u. Ibrahim, III 396.
Sculpturwerke zur Zeit der Ottonen I 97. (80.)
Scultetus, Andreas, III 246. 248.
Sebaldus Nothanker ſ. Nicolai.
Seebach V 26.
Sekten, religiöſe im 18. Jahrh. V 267.
Seladon von der Donau III 276 f.
Selbig ſ. Ahlefeld.
Selnecker, Pſalmenüberſ. III 38.
Semler, Theolog IV 189 f. V 260.
Seneca, Muſter des Gryphius III 438 ff.
Sentimentale Poeſie IV 16 ff.
Serbiſches Volkslied überſ. V 634.
Serpilius III 7.
Seume, Joh. Gottlieb, V 672 f. deſſ. Miltiades, Trauerſpiel V 673.
Seuſſius III 214. 233.
Seven, Lutolt von, I 326. II 34.
Sertilius Hena I 245. (198.)
Seyfart III 268.
Seyfried, deſſen Alexander II 110.
Seylerſche Schauſpielertruppe IV 378.
Seyſenegg, Freiin v., III 286.
Shakſpeare, Charakteriſt. IV 396 f. 571 ff. vgleiche III 106. deſſen Stücke für die Bühne geſchr. IV 573. vgl. V 537. deſſen Lear u. Hamlet IV 574. Shakſpeare und ſeine Zeitgenoſſen IV 571 ff. Hauptverdienſt ebend. in Deutſchl. zuerſt von Feind gekannt u. gelobt III 541. Vorbild deutſcher Dramatik IV 572 ff. 576. Verkürzungen und Beſchneidung ſeiner Stücke in Deutſchl. V 537 ff. mit Göthe vergl. II 310. ſ. Göthe, Schiller.
Sickingen mit Hutten verbunden II 438.
Sidney's Arcadia, Ueberſ. III 394.
Sieben Leiden Chriſts II 268.
Sieben Freuden Mariä II 268.
Siebenjähriger Krieg, Einfluß deſſ. auf deutſche Dicht. IV 217 f.
Sieber, Juſtus, III 191. 265. Pſalmenüberſ. III 336.
Siegeslied über die Normannen ſ. Ludwigslied.
Siegfried, hörnerner, Lied von demſ. II 108.
Siegfriedſage I 45. 51 f. 367 f. (252. 253. 267.)
Sievers, Mag., IV 61. 62.
Sigenot II 102. 103.
Sigurd, in der nordiſchen Dichtung ein anderer als in der deutſchen I 68. (52.)
Sigurdſage I 30. Anm. (27. Anm. 255.)
Sileſius, Angelus (Joh. Scheffler), geiſtl. Dichter, Charakter. III 346 ff. 348. deſſen verliebte Pſyche III 348. Jeſus in der Krippe ebend. der cherubiniſche Wandersmann III 320. 348 ff. ſ. Scheffler.
Simler, Joh. Wilh., III 244.
Simpliciſſimus III 194. ſ. Greifenſohn.
Sinnbild III 296 f.
Sinngedicht III 313. ſ. Epigramm.
Singenberg, von, II 34.
Singſpiel, Urſprung deſſ. III 225. italieniſches, überſetzt III 421.
Sittenprediger II 178 ff.
Sittenzuſtand im 17. Jahrh. III 382 ff.
Skalden ſ. Barden.
Slaviſches Volkslied überſ. V 634.
Smollet, engl. Humoriſt V 172.
Soden, von, hiſtor. Trauerſpiele. V 693.
Soeſt, Joh. v., II 233.
Sokrates I 468. (408.) Uebrigens ſ. Fabel.
Soldatenleben, Schilderung deſſ. III 410 f.
Solger, Ueberſ. V 621. 631.
Solms, Gr. v., Ueberſ. des Horaz IV 49.
Soltau, Dietr. W., Ueberſ. V 12.
Sommer, Joh., ſ. Therander.
Sommer- und Wintertheil II 267.
Sommersberg, Epiker III 519.
Sonate IV 128.
Sonett I 343 f. V 646 f.
Sonnenberger III 191.
Sonnenfels, Joſ. v., Schauſpiele. IV 387. vgl. 386. 390. Theatercenſor in Wien IV 389.
Sophia Eleonora, Herzogin v. Braunſchweig, geiſtl. Liederdicht. III 258.
Sophokles ſ. Euripides.
Spalding, Theolog V 261.
Spangenberg, Cyriac., geiſtl. Liederdicht. III 34. Pſalmenüberſ. III 23. 42. geiſtl. Schauſpiele. III 90. ſ. Fiſchart.
Spangenberg, Wolfhard (Lycoſthenes Pſellionoros) III 223. Schauſpiele. III 87. 421. deſſen Ganskönig III 64 f. Ueberſ. des Plautus III 76. der Hekuba (d. Eurip.) ebend.

Digitized by Google

Spanische Literatur, Uebersetzungen aus derf. in neuerer Zeit V 630.
Spanische Dramen in neueſter Zeit deutſch bearbeitet V 689.
Spee, Fr. v., geiſtl. Dichter, Charakteriſt. III 338 ff. vgl. 243. Liederb. III 35. 37. deſſen Proſodie III 228.
Spencer's Polymetis IV 64.
Spener IV 29. 31.
Spengler, geiſtl. Liederd. und Komponiſt III 15. 24.
Speratus, geiſtl. Liederd. und Komponiſt III 15. 24.
Spernberg, Crüger v., Anfang u. Ende der Welt, Schauſp. III 101.
Spervogel I 329.
Spiegel menſchlicher Behaltniß (der Weisheit) II 269. 270. des menſchl. Heils II 269 f.
Spiegels Abentheuer II 221.
Spiegel, Frh. v., IV 248.
Spieß, Romanſchr. IV 522. 584.
Spilker, v., IV 49.
Spindler, Romanſchr. V 696.
Spittler, Geſchichtſchr. I 3. V 366. 367 f.
Spottlieder, hiſtoriſche III 306 ff.
Spreng, geiſtl. und weltl. Gedichte IV 26. 27. 33. deſſen Paraphraſe des Homer und Virgil III 221.
Sprickmann, Schauſpielb. IV 577. V 26. 525.
Spruchſprecher bei Freiſchießen und Schützenfeſten III 134.
Sprüchwörter, älteſte I 127. (106.) der Deutſchen, Griechen, Hebräer I 471 ff. (410 ff.) mit der Fabel verb. II 162. III 65 ff. und Apophthegmen unterſchieden III 68 f.
Staatswiſſenſchaften, Entſtehung derſ. V 608.
Staël, Frau v., Werk über Deutſchl. V 576 f.
Staffel, Joh., Bibelreimerei III 34.
Stägemann, Lyriker V 678.
Stamford IV 248 f.
Stänzel, Schauſpieler IV 360.
Stapel, Ernſt, Tragiko-Komödiend. III 422.
Starke, G. W. C., Romanſchr. V 584.
Staufenberg, Ritter v., II 111 f.
Stechovius, Pſalmenüberſ. III 336.
Steffens V 575. Romant. V 696 f.
Stegmann, Joſua, Hausliederd. III 29.
Stegmayer, Luſtſpielb. V 688.
Steigentesch, Dramat. V 688.
Steinel, Ueberſ. IV 365.
Steinhöwel, Heinr., Ueberſetz. II 258 f. äſop. Fabeln überſ. II 334.
Steinler, Kasp. v., Luſtſpielb. III 418.
Steinmar I 337. (12 f.) II 15.
Stender, Dav., deutſcher Letterwechſel III 321.
Stephanie d. ältere, Luſtſpielb. IV 369.
Stephanie d. jüngere, Luſtſpielb. IV 383. 391. V 530. 536.
Stephanus, Heinr. und Robert, III 172.
Sterne V 166. 172. 173. Muſter Jean Pauls III 139. deſſen Nachahmer in Deutſchl. V 205. ſ. Rabelais.
Sternſchütz, v., Schauſpielb. IV 390.
Stief, Schauſpielb. IV 361. Gelegenheitsd. IV 50.
Stiefel II 451.
Stieler, Kasp. v., deſſen Willmut und Bellemperie III 425 f.
Stobäus, Muſiker III 251.
Stöckel, Gelegenheitsd. IV 50.
Stöcker, Chriſtian v., Pſalmenüberſ. III 335. bearbeitet das hohe Lied III 286.
Stockfleth, Romanſchr. III 390. 418. deſſen Macarie III 413.
Stockmann, Ernſt, Madrigalend. III 319.
Stoffel, Kunhart v., I 488.
Stolberg, C. v., geiſtl. Schauſp. und Opern IV 158.
Stolberg, Fr. Leopold u. Chriſtian Grafen v., Charakteriſt. und Leben V 45 ff. vgl. IV 152. 153. 537. V 26. Ueberſetzungen derſ. V 49 f. Schauſpiele V 50.
— Friedrich L.: Jamben V 50. deſſen Rath, Satire ebend. Inſel V 51. Gedanken über Schillers Götter Griechenlands V 51. Reiſe V 51 f. auserleſene Geſpräche Platons V 52. Büchlein der Liebe ebend. Geſchichte der Religion V 52. 310. 606.
Stolle, Meiſter II 11.
Stolle, Gottlieb (Leander), III 500.
Stolterfoth III 344.
Stolzer, Thomas II 325.
Stoppe, Dan., deſſen Studentenlieder und Fabeln III 526 f. vgl. 513. Fabeld. IV 100 f.
Stranitzky, Joſ. Ant., deſſen olla potrida und die luſtige Reiſebeſchreib. III 474 f. deſſen Schauſpielertruppe eb.

Digitized by Google

Strasburg, Sitz der Literatur und der gelehrten Bildung im 16. Jahrh. III 117 f. Poesie das. III 275.
Straube, Uebers. IV 75. 363.
Streckfuß, Karl, Uebers. V 632.
Strephon s. Harsdörfer.
Stricer's deutscher Schlemmer III 103.
Stricker, der, Charakteriſt. I 478 ff. vgl. I 190. (144. 152.) (419—424.) II 181. Frauenehre I 481. Daniel v. Blumenthal I 478. die Klage I 482. die Welt I 483. Pfaffe Amis II 327 f. Umarbeitung des Rolandslieds vom Pfaffen Konrad I 478 f.
Strophe, vierzeilige des Volksgesangs I (294.)
Stubenberg, Joh. Wilh. Frh. v., Ueberſetzer III 185. 395. Romanſchr. III 390. Uebers. des Kalloander III 404. III 301.
Studentenleben zu Ende des 17. und Anfang des 18. Jahrh. III 513 ff.
Stück, Wolfram, Schauſpield. II 363.
Stupritz III 265.
Sturz, Helfr. Pet., IV 553. ficht Lavaters Phyſiognomik an V 294. Julie, Trauerſpiel IV 554.
Stüven, Schauſpield. IV 393.
Suchenwirt II 154. 181. 183. 187 ff. 268.
Sucro, Joſias, didakt. Dicht. IV 39.
Sulzer, J. G., Aeſthetiker IV 241 ff. Theorie deſſ. ebend. vgl. IV 26. 199.
Sunder, v., III 247.
Sundereyter, Pſalmenüberſ. III 40.
Suonenburg, der von, I (462.)
Surland III 547.
Suter, Lied v. d. Sempacher Schlacht II 197. 200. 203 f.
Swenter, Daniel, Luſtſpield. III 446.
Swieten, van, IV 386.
Sylbius s. Aeneas.

## T.

Tacitus, Anſehn deſſ. im 17. Jahrh. III 438.
Tafelrunde, Sagenkreis derſelben II 58 ff.
Tanhuſer I 336. II 12. 14 f.
Tannengeſellſchaft III 191.
Tantarios u. Florbibel II 110.
Tanzlieder der Dithmarſen u. A. II 317.
Tanzweiſen I 315. (300.)
Tapp, Sprüchwörterſamml. III 67.
Taſſo, Bernardo, III 164.
Taſſo, Torquato, I 114. (93.) III 164.
Taubmann III 166.
Tauler II 142.
Teichner, der, II 181 ff. deſſ. Ged. von der Empfängniß der Jungfrau I 531. (443)
Teller, Theolog V 260.
Terenz und Plautus, deren Einfluß auf das deutſche Schauſpiel III 74. 75. erſte Ueberſetzungen II 377 f. III 76. Stücke für die heutige Bühne bearbeitet V 560.
Terkelſen, Severin, III 259.
Terpo Mirifano, s. Mirifano.
Teufel im deutſchen Schwank II 342. III 98.
Thaude III 251.
Theater, ſtehende, III 467. 468. in d. verſchiedenen Hauptſtädten Deutſchlands im 18. Jahrh. IV 384 f. franzöſiſches im 18. Jahrhundert IV 398. ſ. Schauſpiel.
Theaterdichter V 524.
Theaterkritiken, die erſten, IV 365.
Themar, Adam Werner von, II 361. 363.
Therander, Huldrich, Räthſelſamml. III 111. 320.
Theodorich I 61. (40.)
Theologie, myſtiſche, befördert den Purismus in der deutſchen Sprache III 187, proteſtantiſche in der Mitte des 18. Jahrh. V 258 ff.
Theophilus, Gedicht von demſelb. I 513 f. Geſchichte von Th. II 111. der dialogiſirte Th. II 361.
Theudelinde I 83. (68.)
Theuerdank II 421 ff.
Thiemich, Operend. III 472.
Thierepos I 126 ff. 477. (418.) II 325 f. III 74. deutſches I 131 f. (110 f.) in Flandern entſtanden I 136. (115.) zu welcher Zeit Allgemeingut I 137. (116.) bildet einen Gegenſatz gegen die höheren Stände und ihre Poeſie ebend. ſ. Thierfabel.
Thierfabel I 126 ff. (106 f.) von Thiermährchen verſchieden I 126. orientaliſche I 133. (113.)
Thiermährchen I 131 f. (110 f.)
Thierſage I 50 123 ff. (102 ff.) vom Iſegrimm I 289. (237.)
Thilo, Valent., III 252. Kirchenliedd. III 352.
Thomä, Hieron., deſſen Trauerſp. Titus Andron. III 455.
Thomas a Kempis, Urheber der Auf-

Digitized by Google

nahme der Klassiker in Deutschland II 159.
Thomas von Kent I 271. (219.)
Thomasin, Tirkler (Zerkler), Charakteriſt. I 456 ff. 470 ff. vgl. I 253. (206.) 272. (220.) 402. (340.) 476. (417.) II 128. mehr Philoſoph als Dichter I 468. ſein wälſches Buch I 460. Verf. des wälſchen Gaſtes I 456 f. vgl. 130. daſſ. charakteriſ. u. analyſirt IV 460 ff. (396 ff.) Buch von der Höfiſchkeit I 470.
Thomasius III 496.
Thomſon IV 18.
Thukydides I 6. (4.) V 402.
Thümmel, Mor. Aug. von, V 206 f. Reiſen V 205. Gedichte V 22. deſſen Wilhelmine IV 110. vgl. IV 424.
Thüringiſche Könige, deren Geſch. als Volksgeſang behandelt I 40 f.
Tieck, L., V 572. 573. 575. 653. deſſ. Einfluß auf die Dramatik neueſter Zeit V 654. Charakter ſeiner Dichtung V 657 f. Humoriſtik V 660. Abdallah V 655. William Lovell, Peter Lebrecht ebend. f. Ritter Blaubart V 659. 661. Vogelſcheuche V 659. Phantaſus ebend. Karl von Berneck V 662. Genoveva ebend. Geſchichten von den Heimonskindern, der Magelone V 660. Volksmährchen V 656. 659. Sternbald ebend. f. Novellen in neuerer Zeit V 697 ff. Lyriſche Gedichte u. Sonnette V 646. dramat. Verſuche V 654. humor. Dramen V 584. Ueberſ. V 633.
Tiedge, Chph. Aug., IV 248. V 575. 644.
Timme, V. 181.
Tirkler, ſ. Thomasin.
Titius IV 50.
Titurel, jüngerer I 429 f. (368.) ſ. Albrecht. Wolfram von Eſchenbach.
Titus, Peter, geiſtl. Liederd. III 203.
Titze, Joh. Peter, III 231. 246. 250.
Tochter von Syon, Gedicht, II 149. 150.
Todtentanz II 362 f.
Tolle, Heinr., Schauſpield. III 426.
Töllner, Theolog, V 260.
Tongern, Chronik von, ſ. Chronik.
Törring, Anton Clemens und Joſeph Aug. Gr. von, IV 578.
Tragikomödie III 85.
Trägödie II 370. III 416. Charakter V 494 f. bedingt durch große polit. Begebenheiten V 487 f. des Alterthums und der neuern Zeit unterſch. V 483 f. im 17. und 18. Jahrh. III 418. f. im 18. Jahrh. IV 362. der 70 Jahre des 18. Jahrh. IV 566 ff. 577. nach Göthes Götz IV 523. ſ. Schauſpiel.
Tralles IV 40. 50.
Trautſchel III 15.
Triewald III 547.
Triller III 532. IV 50. 159. poetiſche Betrachtungen IV 39. Fabeln IV 101.
Trimberg, Hugo von, I 507. II 118 ff. IV 103.
Trinklied, ſ. Weinlied
Triſſino III 164.
Triſtan, ſ. Gottfried von Straßburg. Eilhart's von Oberg I 444. in Proſa II 246.
Tritheim II 426.
Trochäen im Schauſpiel III 84.
Trojanerſage I 267 ff. (206. 216 f.) Bearbeitungen des trojan. Krieges in Proſa II 237.
Tromlitz, v., ſ. Witzleben.
Trommer, III 427. 472.
Trotzendorf III 202.
Troubadours I 312 f. (292. 295 f.)
Trouveres von Hennegau I 193.
Tſchammer III 483. 484. 529. IV 361.
Tſcharner, Ueberſ. V 632.
Tſcherning, Andreas, III 204. 231. 246. 248. 250. 256. Gelegenheitsd. III 209. Hymnend. III 344. deſſen Meinung von Plato III 211.
Tſchirnhaus IV 39.
Tucher, Hans, II 239.
Tundalus, die Geſchichte T. proſaiſch I 204. 532. II 240.
Türkiß III 267.
Turheim, Ulrich von, ſ. Ulrich.
Turlin, Heinr. von dem, der Abentheuer Krone (Geb.), I 490 ff. II 60 ff.
Turlin, Ulrich v. d. I 487.
Turpin, I 217. (170.)
Tyrol, Joan, zu Cala, Ueberſ. latein. Schauſp. III 82.
Tzſcharner IV 40.

## U.

Ueberſchrift = Epigramm III 538.
Ueberſetzungen, erſte Grundlage dazu III 221. Charakter derſ. im 16. u. 17. Jahrh. III 168. griech. Dramen ins Deutſche III 76. fremder Dram. im 18. Jahrh. IV 381. in neuerer Zeit und Einfluß derſ. auf die Geſtaltung der Lit. V 622 f.
Uffenbach III 552. IV 361.
Uhland V 575. 678. 681. vgl. I 188. (149.) hiſtor. Schauſpield. V 693.

Digitized by Google

Uhlich, Gottfr. Adam, Schauspieler u. Lustspielb. IV 369. 373. 374.
Ulenberg, Caspar, Psalmenübersetzer III 42.
Ulfilas I 59 76. 80 f. (60.)
Ulrich von Eschenbach I 272. (220.) dessen Alexander II 21 f.
Ulrich von Lichtenstein I 339 ff. Frauendienst I 340 f. Frauenbuch (der Ixwitz) I 342. (307. 319. 463 ff.)
Ulrich von Singenberg, Walthers v. der Vogelweide Schüler, I 333.
Ulrich von Turheim, Ergänzer des Willehalm von Wolfram von Eschenbach I 432. (371.) 487.
Ulrich von dem Türlin, Ergänzer des Willehalm von Wolfram von Eschenbach I 432. (371.) 487.
Ulrich von Winterstetten, s. Winterstetten.
Ulrich von Zatzichoven I 253. 382. dessen Lanzelot I 253. 254. analysirt 255 ff. (206.)
Unverzagte, der, II 11.
Unzer, J. August, V 8.
Unzer, Joh. Charlotte (geb. Ziegler), IV 48. V 8.
Unzer, J. Christph., V 9.
Unzer, L. A., V 8 ff. vgl. IV 248. Freigeist V 265 f.
Urlsperger IV 32.
Usteri, Joh. Mart., Maler u. Idyllend. V 75. 643.
Uz IV 23. 80. 109. 112. Horazianer IV 203 f. von Wieland angefeindet IV 197 f. 205. und den Schweizern IV 206. dessen Theodicee IV 39. Lieder und Oden IV 129. 200. 204.

## V.

Vagabund des 16. Jahrh. III 381.
Valentin und Namelos II 110. 247.
Valerius ed. Mai I 271. (219.)
Valerius Maximus übersetzt II 159.
Vanhall IV 389.
Variscus, Joh. Olorinus, Komödienschreiber III 111.
Varnhagen von Ense, Romant. V 573.
Vega, Lopez de, II 464. III 106. dessen Gatomachie III 62. 63.
Vehe, Michael, katholisch. Gesangbuch III 42.
Velde, van der, V 696.
Veldeke, Heinrich von, I 274. (222.) 322. 383. dess. Aeneide (Eneit) I 105. Charakteristik, Vergleichung mit der Virgilischen u. Beurtheilung des poet. Werthes 290 ff. (238 ff. 245 f.) irrthüml. für den Ueberarbeiter des Herzog Ernst gehalten I 225. s. Reimkunst.
Velser, Michael, II 239.
Veltheimsche Schauspielergesellschaft III 473 f.
Vers, der ursprüngliche, episch I 83. Uebrig. s. Metrum.
Vespasius, änderte profane Lieder in geistliche um III 26.
St. Victor, Hugo von, II 121 f.
St. Victor, Richard von, II 41.
Vida, Hieron., III 230.
Viecke, Fr., III 247.
Vilkinasage I 29. 102. (84 f.) II 58.
Villani I 60. (39.) V 402.
Villaume, Kinderschriftst. V 352.
Vintler, Hans, Buch der Tugend II 380 ff.
Vischering, Droste Freiherr von, V 309 f.
Vision III 369 f.
Vitteb, Joh., von Erfurt, III 85 f.
Vogel, Jak., Schauspielb. III 99. 114.
Vogel, Joh., geistl. Dichter III 304. Psalmenübersetzer III 335. allegorische Kupferstiche III 297.
Vogel, Wilh., Dramat. V 688.
Vogel, Pfarrer, J. Pauls Freund V 227.
Vogler, Psalmenübers. III 39.
Voigt, Valentin, Fabeld. III 46.
Völkerwanderung, Wirkung ders. auf den histor. Volksgesang I 40 ff. (37 ff.) 133. (112.)
Volksbücher, II 107. 325 ff. Volksbuch von Bruder Rausch II 267 f. Volksbücher und Kinderschriften V 350 ff.
Volksdichtung in latein. Bearbeit. und in den Händen der Geistlichen I 91 ff. (76 ff.) Veränderungen in ders. I 222 ff. Uebergang von der Ritterpoesie zu ders. zur Zeit der Reformation II 135 ff. vgl. III 3. s. Volksgesang. Volkslied.
Volksepos, deutsches, dessen Eigenthümlichkeiten I 108. (88 f.) 113 ff. (91 ff.) deutsches u. griechisches, dess. Verschiedenheit I 111 f. (90 f.) Siehe Französisches.
Volksgesang, historischer, Wirkungen der Völkerwanderung auf dens. I 40 ff. (37 ff.) des 15ten Jahrh. II 286 ff. S. Volksdichtung, Volkslied.
Volkslied, historische, III 305 ff. wann

Digitized by Google

die Rohheit in ihnen einzog II 314. erotisches im 15. Jahrh. II 297 f. verglichen mit den Minneliedern II 307 f. Einfluß derſ. auf andere Dichtungsarten II 308. erotiſche ebend. f. Dichter derſ. wer II 311. Sammlungen derſ. II 322 ff. Geſchichte deſſ. II 323. wie zu ſammeln? II 324. Volkslied von der Sembacher Schlacht II 197.
Volksmuſik II 310. des 16. und 17. Jahrh. II 324 f.
Volksnarr III 381. u. Hofnarr unterſchieden III 102 f.
Volksſchauſpiel III 422 f.
Volkmar III 529.
Voltaire IV 308.
Vondel, Joſt van der, III 174. 219. 436.
Vortigern und Hengiſt, Sage I 246. (199.)
Voß, J. H., Jugendgeſchichte u. Entwickelung V 60 f. perſönl. Charakter V 67 f. Streben ebend. körperlicher Zuſtand V 67. Glaube V 69. Sprache V 61. mit Hebel vergl. V 72 f. Verdienſte um Form und Versbau V 64. Lyrik V 65 f. Verbindung mit Componiſten ebend. Idyllendichter V 53. 69 f. plattdeutſche Idyllen V 74. vgl. IV 17. Ueberſetzung des Homer und Verdienſt derſ. V 56 f. des Ariſtophanes und latein. Dichter V 631. Vgl. noch V 25 f. 29.
Voß, Julius von, V 585. 690 f.
Vriberg, Joh. von, I 145. (445.)
Vulpius, Romanſchr. V 357.

## W.

Wace, Robert, I. (189.)
Wächter, L., ſ. Weber, Veit.
Wächterlieder I 294 f.
Wackenroder V 595. Romant. V 573.
Wagner, Heinr. Leop., Schauſp. IV 581. Göthe's Anhänger u. Schüler IV 514. 516. deſſ. Prometheus, Deukalion u. ſeine Rezenſ. IV 529.
Wagner, Ad., Ueberſ. V 620.
Waidſprüche II 318.
Waldis, Burkard, Fabeld., Charakteriſtik und Leben III 46. 47 ff. Zugabe zum Theuerdank II 422. deutſche Pſalter III 23. Pſalmenüberſetzer III 39. Ueberſ. lat. Schauſp. III 82.
Walch III 7.
Waliſiſche Poeſie I 243 ff. (197 f.)
Walram v. Greſten I 321.
Wälſche Gaſt, ſ. Gaſt.
Waltharius (Walther von Aquitanien) II 106. III 73. latein. ep. Gedichte von ihm I 98 ff. 180. (82 f. 140. 141. 146.)
Walther v. Caſtiglione I 272. (220.)
Walther v. Rheinau, Marienleben I 527. Anm.
Walther v. d. Vogelweide, Charakter. I 329 ff. 454. (184. 306 ff.) deſſen Leich 528 f. (441.)
Walther v. Metz II 34.
Walther v. Priſach II 35.
Walther, Markgr., Volksbuch von demſ. II 245.
Walther, Liederkompon. III 15.
Wangenheim, v., III 504.
Wangenheim V 575.
Wappenweſen im Mittelalter II 188.
Wartburgkrieg I (297 f.) II 50 ff. 53 f.
Waſer IV 54. deſſ. Briefe IV 247.
Weber, Georg Heinr., (Hyphantes) Liederd. III 427. vgl. 272.
Weber, Veit, Kriegslieder II 204 f.
Weber, Veit, (Leonhard Wächter) Romanſchr. V 357. 584.
Weckherlin, Georg Rob., III 68. 158. 244. deſſen Sprache, Rhythmus und Metrum III 159. 160. Pſalmenparaphr. III 43. 44. Epigrammat. III 314.
Weckherlin, W. Ludw., V 137 ff.
Wehrs V 26.
Weiber, ſ. Frau. Mann.
Weichmann, Gottſched's Anhänger IV 50. deſſ. Poeſie der Niederſachſen III 495. 547.
Weidner, Leonhard, Sprüchwörterſ. III 68.
Weihnachtsfeſte II 367.
Weimar, Hauptſitz deutſcher Bildung im 17. Jahrh. III 179. Weimar (und Jena) Mittelpunkt des literar. Lebens Deutſchlands Ende des 18. Jahrh. V 571 f. vgl. IV 539 ff. Theater daſ. in der Mitte des 18. Jahrh. IV 378. unter Göthe V 557 ff.
Weinlied II 312. 313 f.
Weinſchwelg I 315 f. (300 f.) II 313.
Weinsheim, Stanislaus Mink v., = Winkelmann.
Weiſe, Chriſtian, Luſtſpielb., Romanſchreiber u. Liederd., Charakteriſt. III 475 ff. 485 ff. vgl. 422. 447. Romanſchr. III 411 f. Proſodiker III 231. Trauerſpiele 479. Anſichten über bibl. Stücke, wo Jeſus u. Satan auf die Bühne kommt ebendaſ. Anſicht von

Digitized by Google

Poesie als Lebenszweck III 486 f. Sprache und äußere Einrichtung des Lustspiels III 478. Tendenz III 414 f. Urtheil seiner Zeitgenossen über ihn III 487. seine Dramen auf deutschen Gymnasien aufgeführt IV 360. durch Gottsched verdrängt ebend.

Werke: drei Hauptverderber III 412. die drei klügsten Leute der Welt ebd. drei Erznarren ebend. der politische Näscher ebend. Massaniello III 480. allegorische Stücke ebend. Intriguen- und Novellenstücke ebend. triumphirende Keuschheit, Possenspiel III 480. bäuerischer Macchiavellus III 481.

Weisflog, Romanschr. V 684.

Weisianer III 488 ff.

Weiskern, Lustspield. IV 369. dessen Burlesken u. Hanswurstiaden IV 385.

Weiß, Mich., Liederd. III 24 f. und Komponist III 15. hussitische Gesänge ebend. Liederübers. III 200. geistl. Epigramme III 320.

Weiße, Christian Felix, Schauspield. IV 374 f. letzter Vertreter des franz. Geschmackes IV 383. in den Xenien angegriffen V 454. Trauerspiele IV 375 ff. Opern und Vaudeville IV 377. Beiträge zum Theater IV 375. scherzhafte Lieder IV 200. Amazonenlieder IV 212. Kinderschriften V 351. Kinderfreund IV 378.

Weißenthurn, Frau v., Dramat. V 688.

Weißkunig II 421 f.

Weltliteratur V 577 f.

Wend III 499.

Wenzel, J. Christoph, Opernd. III 461. Gelegenheitsd. III 491. vgl. 489.

Werder III 228. Romanschr. III 390. dess. Diana III 396. Uebers. des Tasso und Ariost III 404.

Werdomar-Voie V 26.

Werner, Georg, III 252. Uebers. III 143.

Werner, Zachar., Charakteriſt. und Leben V 595 ff. 607. Uebertritt zum Katholicismus V 598. Dramatiker V 668 ff. vgl. 586. 589. 623. Romantiker V 573. dessen dram. Versuche V 654. Söhne des Thals, Drama, V 669. andere Dramen ebend.

Wernicke, Christian, Charakteriſt. III 533 ff. vgl. 504. IV 61. persönl. Char. III 537. Gegner Lohensteins Hoffmanswaldau's und deren Anhänger III 533. Anhänger Boileau's u. der franz. Literat. III 534. 536. Vergleich mit Logau III 537 f. dessen Hans Sachs III 535. Epigramme III 533. 537. Schäferged. III 536.

Wernher, Bruder, vom Niederrhein I 201. 220.

Wernher, Pfaffe, von Tegernsee, Leben der Maria I 200 f. (438 f.)

Werthes, Fr. A. Clem., Uebers. V 12.

Wessobrunner Gebet I 69. 86. (53. 71.)

West s. Schreyvogel.

Westenrieder IV 578.

Westohn, Hildegunde v., III 286.

Weston, Dichterin III 287.

Westphal, G. H. F., IV 267.

Westphalen, Fabeld. IV 107.

Wetzel, Hymnopöographie und Analekten III 7.

Wezel, Joh. Karl, Tragiker, Lustspield. und Romanschr. V 202. vgl. IV 424. V 164. dess. Tobias Knaut V 202. ff. Charakteriſt. V 204. Lustspieldichter V 204. Belphegor V 204. Kakerlak V 205. Wickham IV 577.

Wetzel, Karl Friedr., Lyriker V 678. dessen Jeanne d'Arc V 694.

Wichgrev, Uebers. III 85. dess. Cornelius relegatus III 93.

Wickgram, Peter II 340.

Wickram, Georg, Schauspield., Satiriker, Anekdotenschr. III 117. vgl. 64. 87. Charakteriſt. ebend. ff. Romanschr. III 118. dess. Tobias III 94.

Widmann, Achilles Jason II 331.

Wiedemann's poet. Gefangenschaften III 451.

Wieland, Christoph Martin, Jugendgesch. und Entwickelung IV 193 ff. 292. zur Lebensgesch. IV 273. 300. 312. f. französ. Bildung IV 305. philol., histor. u. philos. Studien IV 305 f. Beschäftigung mit Rousseau IV 306. Stellung zu dems. und zu Voltaire ebend. ff. moral. Lebenswandel IV 286. 287. Widerspruch seines Lebens mit seinen Schriften IV 288. Lebenszweck IV 291. Religionsansichten V 329. 332 ff. Antipapismus V 333. politische Ansichten IV 8. religiöse Richtung IV 196. f. verläßt dieselbe IV 270 ff. Uebergang zur Lebensphilosophie IV 273 ff. vgl. 83. 86. Uebergang zum Materialism. und zur Toleranz IV 284 ff. wird von allen Seiten angegriffen IV 285 f. seine Haltung zur Zeit der französ. Revolution V 386. seine Tendenz IV 289. 299. Lebensweisheit u. Moral IV

Digitized by Google

300. 301 f. Gegensatz zu Klopstock IV 294 ff. 301. mit Klinger vergl. V 3. mit Arioſt I 435. (333.) greift mit Bodmer Uz und Cronegk an IV 205. iſt Hagedorns Lobredner IV 43. greift die Xenien an V 458. wird von Göthe wegen ſeiner Ueberſ. desſ Shakſp. verſpottet ſ. Göthe. verſpottet Gottſched IV 162. ſeine Principloſigkeit und Paſſivität IV 301 f. Kosmopolitism. V 376. geringgeſchätzt I 120. (99.) Uebr. ſ. Bodmer. Lavater. Wieland's poet. Werth IV 290. 297. Dichter der Liebe IV 290 f. Verdienſt um deutſche Bildung IV 318 f. als Ueberſezer V 631. als Satiriker III 406. ſeine Schule V 3 ff. — Mittelalterliches Element ſeiner Dichtungen IV 305 f. vgl. IV 12. laſciver Charakter ſeiner Schriften IV 286 ff. Wirkungen ſeiner Werke II 250 z. E. ſeine Erzählungsart IV 102. ſeine Romane III 415. mit Jean Paul's Rom. vergl. V 221. Opern IV 378. Ritterdichtung IV 313. Schauſpiele ebend. naturphiloſ. Schriften IV 39.

Werke: Abderiten IV 317. geprüfter Abraham IV 197. Agathodämon V 336. Agathon IV 278 ff. Alceſte IV 313. neuer Amadis IV 284. Antiovid IV 196. Antworten und Gegenfragen V 332. Araspes und Panthea IV 272. Ariſtipp V 358. Briefe von Verſtorbenen IV 196. Clementine und Porreta IV 272. Cyrus ebend. Diogenes IV 283. Don Sylvio IV 275. V 169. Dunciade IV 162. Empfindungen eines Chriſten IV 197. moraliſche Erzählungen IV 196. ſcherzhafte Erzählungen IV 276. Frühling IV 196. Gandelin IV 314. Geron IV 313. Göttergeſpräche V 334. goldener Spiegel IV 310. Johanna Gray IV 272. Idris IV 280 f. Klelia und Sinnibald IV 314. Lucian, Ueberſetz. V 333 f. Mercur, Zeitſchr. IV 313. 527 f. Muſarion IV 281 f. 414. Nadine IV 276. Oberon IV 305. 314 f. Peregrinus Proteus V 335. Pervonte IV 314. Roſamunde IV 313. Shakſpeare, Ueberſetzung IV 273. 381. Sommermährchen IV 314. Sympathieen IV 197. Theages IV 275. Unterredungen mit dem Pfarrer von " V 286. 290. Ueber den freien Gebrauch der Vernunft V 333. Vogelſang IV 314. Wahl des Herkules IV 313. Waſſerkufe IV 313 f. Wintermährchen IV 314.

Wieland, Joh. Sebald, deſſen Held aus Mitternacht III 244.

Wien, Zuſtand der Literatur Ende des 18. Jahrh. IV 389 ff. in neueſter Zeit V 574. Zuſtand der Muſik im 18. Jahrh. IV 389. Bühne daſ. Mitte des 18. Jahrh. IV 384 ff. gegen Ende des 18. Jahrh. V 535. in neueſter Zeit V 689. Localpoſſen daſ., Entſtehung III 474 f.

Wiener Magazin der Literat. u. Kunſt V 385.

Wigalois, deutſcher und engliſcher I 397. (335.) in Proſa II 243. übrigens ſ. Wirnt.

Wigamur I 488. (207. 208. 210. 419 f.)

Wilhelm, Joſua, Andachten III 276.

Wilhelm Malmesbury I 32. (29.)

Wilhelm v. Naſſau, Nachahmer des Fiſchart III 122.

Wilhelm v. der Normandie I 509.

Wilhelm v. Oeſterreich, Gedicht II 109 f. 346.

Wilhelm v. Orleans ſ. Rudolph von Ems.

Wilkens, Juriſt IV 42.

Wilkow, Chriſtoph III 252.

Will, Gottſchedianer IV 50.

Willamow, J. Gottfr., Charakteriſt. IV 222. Fabeld. IV 107. ruſſiſche Kriegslieder IV 219.

Willebrant, Hymnend. III 344.

Willeram I 121. (100.)

Willmar ſ. Genſicken.

Wilmſen IV 166.

Wimmer III 7.

Wimpfeling II 411.

Winancko V 25.

Windiſchgrätz, Gottl. v., III 185. 301.

Winckelmann, Joach. W., Charakteriſt. IV 427 f. Lebensgeſch. IV 429 f. Uebertritt zum Katholicism. IV 430 f. Schwärmerei f. Freundſchaft IV 431 f. Verhältniß zu Leſſing IV 433. 434. vgl. 353. Franzoſenhaß IV 433. Grundſätze in Bezug auf Malerei IV 434. Urtheil über verſchiedene Malerwerke IV 435. über alte Kunſt IV 353. Verachtung des goth. Styls. ebend. Hauptwerke IV 435. Wirkungen derſ. ebend. f. Einfluß ſeiner Kunſtgeſchichte auf den Stand der Künſte IV 413. — von Göthe charakteriſ. IV 432.

Winkelmann, Joh. Juſt., deſſen Proteus, Poetik III 489.

Winkelſtein III 246.

Winkler, Paul v., Sprüchwörterſ.



Digitized by Google

III 67. deſſen Edelmann, Roman III 381.
Winkler (Theod. Hell), Romant. V 359. 574.
Winnenberg, Philipp v., chriſtliche Reiterlieder III 19.
Winsbeke, Gedicht, charakteriſ. I 402 f. 470. (340 ff. 410.)
Winsheim, Veit Ortel v., III 55.
Winterſtetten, Konr. v., I 488.
Winterſtetten, Ulrich v., I 329. II 34.
Wippo, Kanzler I 105 f. (85.)
Wirnt v. Gravenberg, Charakteriſt. I 381 ff. (211. 324 ff.) 398. (336.) 400 ff. (339 f.) 405 f. (343 f.) dichteriſcher Werth I 384 f. (324 f.) deſſen Wigalois I 397 ff. (335 ff.) analyſirt I 399. (337.)
Wiſſenſchaft und Kunſt unter den fränk. Kaiſern, nur Geiſtl. in Beſitz derſ. I 116 f. (96.) ſ. Dichtung.
Withof, didakt. Dichter IV 39. 40.
Wittenberg, Sitz der Poeſie im 17. Jahrh. III 247.
Wittich von Jordan II 63.
Wituchind I 98. (81.)
Witzel, Ueberſ. lat. Oden III 42.
Witzleben, v. (A. v. Tromlitz), Romant. V 574. Novelliſt V 697.
Witzſtädt, Hausliedd. III 30.
Wochenſchriften, gelehrte IV 21 ff.
Wolf, Liederd. IV 32.
Wolf, P. A., Schauſpieler V 559.
Wolf, der, in den Thierſagen I 138 ff. (117 ff.)
Wolfdietrich II 99. 100 f.
Wolfhart, Schauſpield. III 85.
Wolfram v. Eſchenbach I 406 ff. (344 ff.) II 36. Charakteriſt. I 435 ff. vgl. I 293. (241.) mit Jean Paul vergl. I 436. Vorbild Reinbots von Dorn I 517. (432.) — Sein Parzival, über die Quellen deſſ. I 407. 409. charakteriſ. I 418. (356.) 423 ff. (360 ff.) vgl. I 176. 255. 256. 257. (137. 208. 209. 210.) Trefflichkeit des Plans und Größe der Ideen I 418 ff. (356 ff.) Analyſe I 420 ff. (358 ff.) Verhältniß zu Lamprechts Alexander und Vergleich mit Dante's Hölle I 425 ff. (364 ff.) vgl. 289. (237.) Vergleichung mit Gottfrieds Triſtan ſ. Triſtan. Sein Titurel I 429 ff. (367 ff.) II 64. Trefflichkeit deſſ. I 430 f. (368.) Charakteriſt. I 431. (369.) Annäher. a. d. Styl der Gudrun I 373. (276.) — Sein Willehalm, Charakteriſt. I 432 ff. vgl. 423. 438. (370 ff. 361.)
Wolkenſteiner, der, II 260. 298.
Woltereck, Chriſtoph, Anhänger Hoffmanswaldau's II 542.
Woltmann, Geſchichtſchr. V 368.
Wolzogen, Frau v., V 571.
Wortſpiel III 321.
Wunderer, der, II 102.
Würtemberg, Zuſtand deſſelben in literar-hiſtor. Hinſicht im 18. Jahrh. IV 185.
Wyle, Niclas v., II 228. 231 f. 251 ff. Ueberſ. von Lucians Eſel II 252. Eurialus u. Lucretia II 256. vgl. III 75.
Wyß IV 53.

## X.

Xenien, ſ. unter Schiller.
Xyſtus Betulejus, ſ. Betulejus.

## Y.

Yair, Johannes, deſſ. prof. Bearbeitung des trojan. Kriegs II 237.
Yorick ſ. Sterne.
Young IV 132. 136. deſſen Einfluß auf Klopſtock und deſſen Schule IV 183 f. Gedanken über Originalität und Nachahmung IV 418 f.

## Z.

Zachariä, Fr. W., Fabeld. u. Verfaſſer kom. Epopöen IV 108 ff. nur Nachahmer IV 113. vgl. IV 76. 77. 107. III 51. deſſ. Phaëthon IV 110. Verwandlungen IV 111. Lagoſiade IV 112. Schnupftuch ebend. Renommiſt IV 111. Schöpfung der Hölle IV 158.
Zahlhaas, deſſen Karl v. Bourbon V 694.
Zatzichoven ſ. Ulrich.
Zaupſer IV 578.
Zedlitz, Joh. Chriſtian v., Nachbildner ſpan. Dramen V 689. Stücke von ihm ebend.
Zeidler, Pasquillant III 406. Opernd. III 461.
Zeitſchriften ſ. Journale.
Zell, Catharina, deren Geſangbuch III 18.
Zell III 552.
Zellweger IV 54.
Zeno, Legende II 111.
Zeſen, Philipp v., (Ritterhold von Blauen) III 297 f. angeregt durch Flemming III 196. Stifter der deutſchgeſinnten Genoſſenſchaft III 280. an-

Digitized by Google

gefeindet von Rist, Harsdörfer u. A. III 281 f. 426. Schauspield. III 422. Prosodiker III 231. Purist III 191. 282. seine Etymologieen III 283. Wortspielereien III 284. Polyhistor ebend. — erot. Lieder III 284 f. geistl. Gedichte III 286. Gebetbuch ebend. — Romanschreiber III 282. 413. als solcher charakterisirt III 397. seine adriatische Rosamunde, Roman III 396. Assenat, Rom. III 396 f. 404. Simson, Roman III 396 f. Romanübers. III 396. — seine Schreibart III 397.

Zernitz, didakt. Dichter IV 39.

Ziegler, Kaspar, Hymnend. III 344. Madrigalend. III 270. 312. 319.

Ziegler u. Klipphausen, Heinr. Anselm, dessen asiat. Banise, Roman III 402. 404. Nachahmer Hoffmanswaldau's III 450. 504.

Ziegler, Charlotte v., geb. Romanus IV 48.

Zielp von Bern, Wilh., II 247.

Zimmermann IV 374.

Zimmermann, Georg W., V 386.

Zimmermann, Jos. Ign., Schauspielschr. IV 578.

Zimmermann, Daniel, Liederd. III 275. Psalmenübers. III 335. dessen Schreibart III 547. vgl. IV 42.

Zinkgref, Jul. Wilh., Apophthegm. III 67. Liederd. III 156. schließt sich an Opitz an III 214.

Zinzendorf, Gr. v., Liederd. IV 33.

Zopf, Opernd. III 461.

Zschokke, Heinr., V 673. dess. Dramen V 674. Romantiker V 696.

Zürich, Hauptort schweizerischer Bildung im 18. Jahrh. IV 52.

Zwerge, eigenthümlich der deutschnordischen Mythe II 99 ff. 102.

Zweter s. Reimar.

Zyel, Schauspielschr. III 95.

Digitized by Google

## Druckfehler.

| | | | | |
|---|---|---|---|---|
| Seite | 64 | Z. 9 | v. o. | lies: verlangen. |
| = | 66 | = 14 | v. o. | = Seiten. |
| = | 120 | = 24 | v. o. | = didaktischer. |
| = | 173 | = 2 | v. u. | = von Bode. |
| = | 201 | = 1 | v. o. | = Advokat statt Buchhändler. |
| = | 213 | = 9 | v. u. | = vagen statt regen. |
| = | 215 | = 2 | v. o. | = bedürfnißvollen. |
| = | 286 | = 3 | v. o. | = nicht scheuen. |
| = | 331 | = 13 | v. u. | = das er aus der traurigeu. |
| = | 485 | = 1 | v. u. | = Zeugniß statt Anlaß. |
| = | 496 | = 11 | v. u. | = das statt die. |
| = | 512 | = 3 | v. o. | = Nach beiden ein Punkt zu setzen. |

Digitized by Google

Digitized by Google

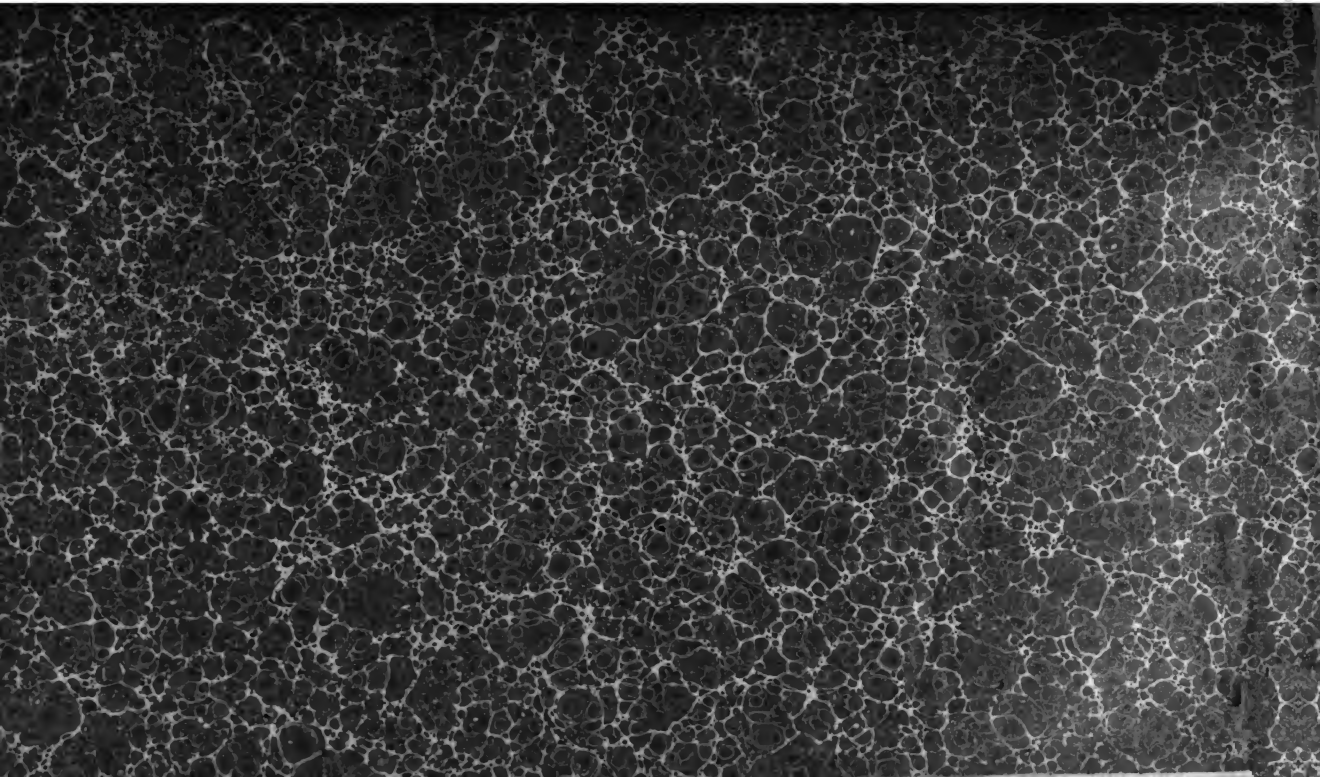

Digitized by Google

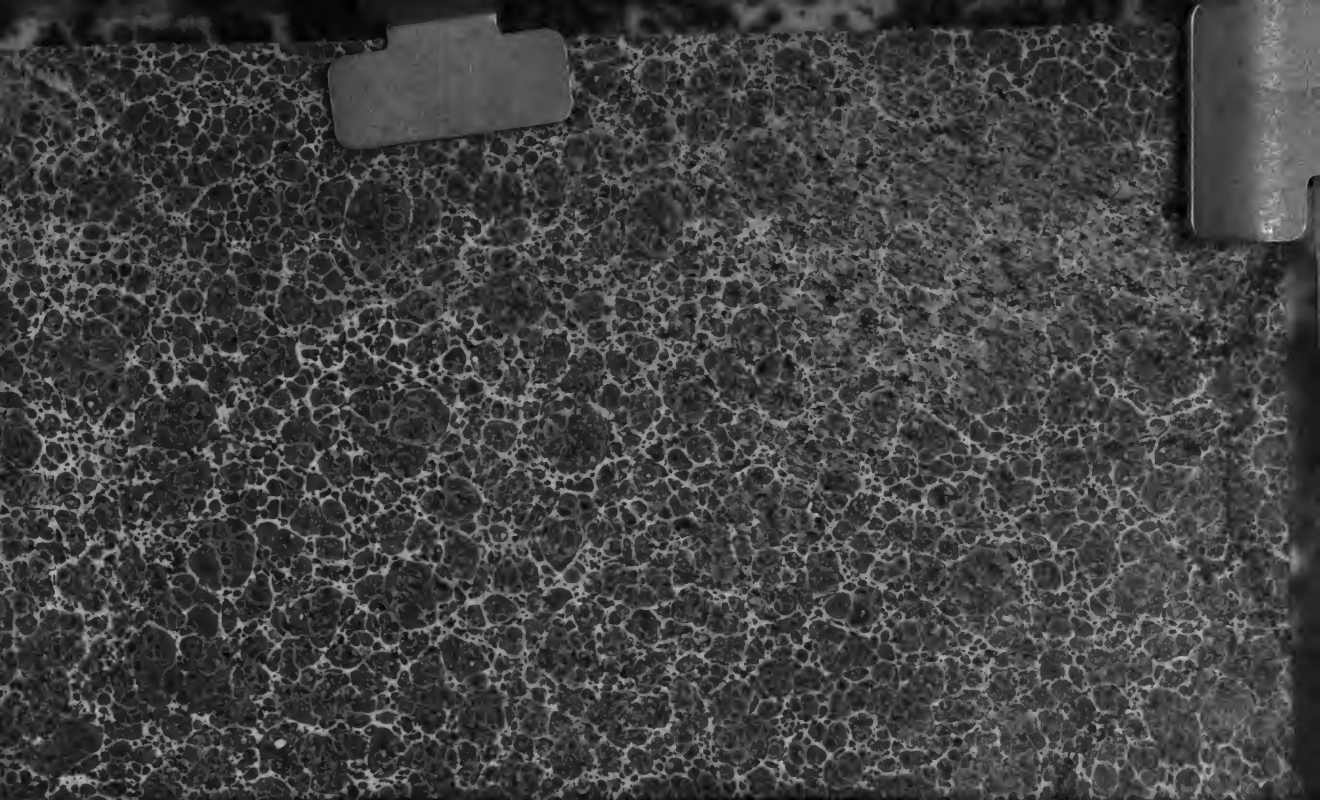

Digitized by Google

Digitized by Google